



รายงานฉบับสมบูรณ์ Final Report



โครงการจัดจ้างที่ปรึกษาจัดทำ

คำขอสิ่งบ่งชี้ทางภูมิศาสตร์ไทย เพื่อขึ้นทะเบียนในประเทศ

สินค้า ลูกหยียะรัง

ภายใต้โครงการส่งเสริมและคุ้มครองสินค้า
สิ่งบ่งชี้ทางภูมิศาสตร์ไทย

เสนอต่อ
กรมทรัพย์สินทางปัญญา



“ลิขสิทธิ์กรมทรัพย์สินทางปัญญา”

คำนำ

สำนักส่งเสริมและการศึกษาต่อเนื่อง มหาวิทยาลัยสงขลานครินทร์ จัดทำรายงานฉบับสมบูรณ์นี้ เพื่อเสนอต่อคณะกรรมการตรวจรับพัสดุในงานจ้างที่ปรึกษา กรมทรัพย์สินทางปัญญา ตามโครงการจัดจ้างที่ปรึกษาจัดทำคำขอสิ่งบ่งชี้ทางภูมิศาสตร์ไทย เพื่อขึ้นทะเบียนในประเทศ สินค้าลูกหยียะรัง ภายใต้โครงการส่งเสริมและคุ้มครองสินค้าสิ่งบ่งชี้ทางภูมิศาสตร์ไทย

ลูกหยียะรัง เป็นสินค้าตามคำสิ่งบ่งชี้ทางภูมิศาสตร์ไทย มีแหล่งผลิตที่สำคัญอยู่ที่อำเภอยะรัง จังหวัดปัตตานี ซึ่งอำเภอยะรัง เป็นแหล่งที่พบมากที่สุด และเป็นผลไม้ที่ชาวบ้านแถบอำเภอยะรัง นิยมนำผลสุก ซึ่งมีรสเปรี้ยวอมหวานมาแปรรูป ถือว่าเป็นภูมิปัญญาในการถนอมอาหารของชาวปัตตานีมาแต่โบราณ จนเป็นที่รู้จักและนิยมรับประทานไปทั่วประเทศ การจัดทำคำขอสิ่งบ่งชี้ทางภูมิศาสตร์ไทย เพื่อขึ้นทะเบียนในประเทศ สินค้าลูกหยียะรัง โดยคณะกรรมการได้กำหนดพื้นที่ครอบคลุมทั้ง 12 อำเภอของจังหวัดปัตตานี และกำหนดผลิตภัณฑ์ลูกหยียะรัง ไว้ 9 ผลิตภัณฑ์ คือ ลูกหยีดำ ลูกหยีกะเทาะเปลือก ลูกหยีทรงเครื่องมีเมล็ด ลูกหยีทรงเครื่องไม่มีเมล็ด ลูกหยีกวนหยาบไม่มีเมล็ด ลูกหยีกวนมีเมล็ด ลูกหยีกวนไม่มีเมล็ด ลูกหยีฉาบมีเมล็ด และลูกหยีฉาบไม่มีเมล็ด จึงเป็นการกระตุ้นให้ผู้ประกอบการ เกษตรกร และชุมชนต่างๆ เห็นความสำคัญของการขึ้นทะเบียนสิ่งบ่งชี้ทางภูมิศาสตร์และการติดเครื่องหมายรับรองตราสัญลักษณ์ GI ไทย ซึ่งจะเพิ่มมูลค่าให้กับสินค้าชุมชน และเป็นต้นแบบให้แก่สินค้าชุมชนอื่นๆ ในการเพิ่มขีดความสามารถในการแข่งขันของประเทศในอนาคต ตลอดจนส่งเสริมให้ผู้ผลิตมีระบบการควบคุมคุณภาพและมาตรฐานในการผลิตสินค้า มีการพัฒนาผลิตภัณฑ์ และบรรจุภัณฑ์ เพื่อสร้างมูลค่าเพิ่มให้สินค้า GI ต่อไป

ดังนั้นรายงานฉบับสมบูรณ์ เป็นการรายงานผลการดำเนินงานของที่ปรึกษาจัดทำคำขอสิ่งบ่งชี้ทางภูมิศาสตร์ไทย เพื่อขึ้นทะเบียนในประเทศ สินค้าลูกหยียะรัง ภายในกำหนด 300 วัน นับถัดวันลงนามในสัญญา โดยมีรายละเอียดการลงพื้นที่ศึกษาและรวบรวมข้อมูลจัดทำคำขอสิ่งบ่งชี้ทางภูมิศาสตร์ไทย สินค้า ลูกหยียะรัง การส่งเสริมให้มีการประชุมคณะกรรมการและคณะทำงานสินค้าสิ่งบ่งชี้ทางภูมิศาสตร์ จังหวัดปัตตานี สินค้าลูกหยียะรัง และการประชุมคณะทำงานชุดต่างๆ การรับรองผลการตรวจสอบของคณะทำงาน ตลอดจนการจัดทำคู่มือและแผนการควบคุมคุณภาพภายในของผู้ผลิตและผู้ประกอบการ ในการดำเนินการจัดทำคำขึ้นทะเบียนตามโครงการจัดจ้างที่ปรึกษาจัดทำคำขอสิ่งบ่งชี้ทางภูมิศาสตร์ไทย เพื่อขึ้นทะเบียนในประเทศ สินค้า ลูกหยียะรัง ภายใต้โครงการส่งเสริมและคุ้มครองสินค้าสิ่งบ่งชี้ทางภูมิศาสตร์ไทย จนบรรลุตามวัตถุประสงค์ต่อไป

สำนักส่งเสริมและการศึกษาต่อเนื่อง
มหาวิทยาลัยสงขลานครินทร์

สารบัญ

	หน้า
คำนำ	
สารบัญ	ก
บทที่ 1 บทนำ	ข
1.1 ความเป็นมา	1
1.2 สัญญาจ้างที่ปรึกษาด้านจัดทำคำขอสิ่งบ่งชี้ทางภูมิศาสตร์ไทย ลูกหยีะรัง	1
1.3 ขอบเขตของงาน	1
1.4 ประกาศกรมทรัพย์สินทางปัญญา	8
1.5 ระเบียบกรมทรัพย์สินทางปัญญา	17
บทที่ 2 แผนการดำเนินงานในการจัดทำคำขอสิ่งบ่งชี้ทางภูมิศาสตร์ไทย ลูกหยีะรัง	19
2.1 แผนงานและรายละเอียดกิจกรรม	25
บทที่ 3 ผลการดำเนินงานในการจัดทำคำขอสิ่งบ่งชี้ทางภูมิศาสตร์ไทย ลูกหยีะรัง	25
3.1 ลงพื้นที่ศึกษาและรวบรวมข้อมูลจัดทำคำขอสิ่งบ่งชี้ทางภูมิศาสตร์ไทย สินค้าลูกหยีะรัง	29
3.2 จัดการประชุมหารือแนวทางการส่งเสริมสินค้าสิ่งบ่งชี้ทางภูมิศาสตร์ไทย ลูกหยีะรัง	53
3.3 จัดการประชุมแนวทางการดำเนินการส่งเสริมสินค้าสิ่งบ่งชี้ทางภูมิศาสตร์ไทย ลูกหยีะรัง	76
3.4 จัดการประชุมคณะกรรมการและคณะทำงานสินค้าสิ่งบ่งชี้ทางภูมิศาสตร์ จังหวัดปัตตานี สินค้าลูกหยีะรัง	104
3.5 จัดการประชุมคณะทำงานเพื่อพิจารณาคำขอสินค้าสิ่งบ่งชี้ทางภูมิศาสตร์ไทย ลูกหยีะรัง	124
3.6 จัดการประชุมคณะทำงานตรวจสอบควบคุมคุณภาพและแหล่งที่มาของ สิ่งบ่งชี้ทางภูมิศาสตร์ไทย “ลูกหยีะรัง” ครั้งที่ 1	142
3.7 การลงพื้นที่ตรวจสอบควบคุมคุณภาพและแหล่งที่มาของสิ่งบ่งชี้ทางภูมิศาสตร์ไทย ลูกหยีะรัง	165
3.8 จัดการประชุมคณะทำงานตรวจสอบควบคุมคุณภาพและแหล่งที่มาของ สิ่งบ่งชี้ทางภูมิศาสตร์ไทย “ลูกหยีะรัง” ครั้งที่ 2	187
3.9 ยื่นขออนุญาตใช้ตราสัญลักษณ์สิ่งบ่งชี้ทางภูมิศาสตร์ไทย ลูกหยีะรัง	205
3.10 สรุปรายชื่อผู้ได้รับอนุญาตให้ใช้ตราสัญลักษณ์สิ่งบ่งชี้ทางภูมิศาสตร์ไทย ลูกหยีะรัง	211
3.11 คู่มือระบบควบคุมคุณภาพและมาตรฐานสินค้าสิ่งบ่งชี้ทางภูมิศาสตร์	227

คำนำ

สำนักส่งเสริมและการศึกษาต่อเนื่อง มหาวิทยาลัยสงขลานครินทร์ จัดทำรายงานฉบับสมบูรณ์นี้ เพื่อเสนอต่อคณะกรรมการตรวจรับพัสดุในงานจ้างที่ปรึกษา กรมทรัพย์สินทางปัญญา ตามโครงการจัดจ้างที่ปรึกษาจัดทำคำขอสิ่งบ่งชี้ทางภูมิศาสตร์ไทย เพื่อขึ้นทะเบียนในประเทศ สินค้าลูกหยีะรัง ภายใต้โครงการส่งเสริมและคุ้มครองสินค้าสิ่งบ่งชี้ทางภูมิศาสตร์ไทย

ลูกหยีะรัง เป็นสินค้าตามคำสิ่งบ่งชี้ทางภูมิศาสตร์ไทย มีแหล่งผลิตที่สำคัญอยู่ที่อำเภอยะรัง จังหวัดปัตตานี ซึ่งอำเภอยะรัง เป็นแหล่งที่พบมากที่สุด และเป็นผลไม้ที่ชาวบ้านแถบอำเภอยะรัง นิยมนำผลสุก ซึ่งมีรสเปรี้ยวอมหวานมาแปรรูป ถือว่าเป็นภูมิปัญญาในการถนอมอาหารของชาวปัตตานีมาแต่โบราณ จนเป็นที่รู้จักและนิยมรับประทานไปทั่วประเทศ การจัดทำคำขอสิ่งบ่งชี้ทางภูมิศาสตร์ไทย เพื่อขึ้นทะเบียนในประเทศ สินค้าลูกหยีะรัง โดยคณะกรรมการได้กำหนดพื้นที่ครอบคลุมทั้ง 12 อำเภอของจังหวัดปัตตานี และกำหนดผลิตภัณฑ์ลูกหยีะรัง ไว้ 9 ผลิตภัณฑ์ คือ ลูกหยีดำ ลูกหยีกะเทาะเปลือก ลูกหยีทรงเครื่องมีเมล็ด ลูกหยีทรงเครื่องไม่มีเมล็ด ลูกหยีกวนหยาบไม่มีเมล็ด ลูกหยีกวนมีเมล็ด ลูกหยีกวนไม่มีเมล็ด ลูกหยีฉาบมีเมล็ด และลูกหยีฉาบไม่มีเมล็ด จึงเป็นการกระตุ้นให้ผู้ประกอบการ เกษตรกร และชุมชนต่างๆ เห็นความสำคัญของการขึ้นทะเบียนสิ่งบ่งชี้ทางภูมิศาสตร์และการติดเครื่องหมายรับรองตราสัญลักษณ์ GI ไทย ซึ่งจะเพิ่มมูลค่าให้กับสินค้าชุมชน และเป็นต้นแบบให้แก่สินค้าชุมชนอื่นๆ ในการเพิ่มขีดความสามารถในการแข่งขันของประเทศในอนาคต ตลอดจนส่งเสริมให้ผู้ผลิตมีระบบการควบคุมคุณภาพและมาตรฐานในการผลิตสินค้า มีการพัฒนาผลิตภัณฑ์ และบรรจุภัณฑ์ เพื่อสร้างมูลค่าเพิ่มให้สินค้า GI ต่อไป

ดังนั้นรายงานฉบับสมบูรณ์ เป็นการรายงานผลการดำเนินงานของที่ปรึกษาจัดทำคำขอสิ่งบ่งชี้ทางภูมิศาสตร์ไทย เพื่อขึ้นทะเบียนในประเทศ สินค้าลูกหยีะรัง ภายในกำหนด 300 วัน นับถัดวันลงนามในสัญญา โดยมีรายละเอียดการลงพื้นที่ศึกษาและรวบรวมข้อมูลจัดทำคำขอสิ่งบ่งชี้ทางภูมิศาสตร์ไทย สินค้า ลูกหยีะรัง การส่งเสริมให้มีการประชุมคณะกรรมการและคณะทำงานสินค้าสิ่งบ่งชี้ทางภูมิศาสตร์ จังหวัดปัตตานี สินค้าลูกหยีะรัง และการประชุมคณะทำงานชุดต่างๆ การรับรองผลการตรวจสอบของคณะทำงาน ตลอดจนการจัดทำคู่มือและแผนการควบคุมคุณภาพภายในของผู้ผลิตและผู้ประกอบการ ในการดำเนินงานการจัดทำคำขึ้นทะเบียนตามโครงการจัดจ้างที่ปรึกษาจัดทำคำขอสิ่งบ่งชี้ทางภูมิศาสตร์ไทย เพื่อขึ้นทะเบียนในประเทศ สินค้าลูกหยีะรัง ภายใต้โครงการส่งเสริมและคุ้มครองสินค้าสิ่งบ่งชี้ทางภูมิศาสตร์ไทย จนบรรลุตามวัตถุประสงค์ต่อไป

สำนักส่งเสริมและการศึกษาต่อเนื่อง
มหาวิทยาลัยสงขลานครินทร์

สารบัญ

	หน้า
คำนำ	ก
สารบัญ	ข
บทที่ 1 บทนำ	1
1.1 ความเป็นมา	1
1.2 สัญญาจ้างที่ปรึกษาด้านจัดทำคำสั่งซื้อทางภูมิศาสตร์ไทย ลูกหยีะรัง	1
1.3 ขอบเขตของงาน	8
1.4 ประกาศกรมทรัพย์สินทางปัญญา	17
1.5 ระเบียบกรมทรัพย์สินทางปัญญา	19
บทที่ 2 แผนการดำเนินงานในการจัดทำคำสั่งซื้อทางภูมิศาสตร์ไทย ลูกหยีะรัง	25
2.1 แผนงานและรายละเอียดกิจกรรม	25
บทที่ 3 ผลการดำเนินงานในการจัดทำคำสั่งซื้อทางภูมิศาสตร์ไทย ลูกหยีะรัง	29
3.1 ลงพื้นที่ศึกษาและรวบรวมข้อมูลจัดทำคำสั่งซื้อทางภูมิศาสตร์ไทย สินค้าลูกหยีะรัง	29
3.2 จัดการประชุมหารือแนวทางการส่งเสริมสินค้าสิ่งบ่งชี้ทางภูมิศาสตร์ไทย ลูกหยีะรัง	53
3.3 จัดการประชุมแนวทางการดำเนินการส่งเสริมสินค้าสิ่งบ่งชี้ทางภูมิศาสตร์ไทย ลูกหยีะรัง	76
3.4 จัดการประชุมคณะกรรมการและคณะทำงานสินค้าสิ่งบ่งชี้ทางภูมิศาสตร์ จังหวัดปัตตานี สินค้าลูกหยีะรัง	104
3.5 จัดการประชุมคณะทำงานเพื่อพิจารณาคำขอสินค้าสิ่งบ่งชี้ทางภูมิศาสตร์ไทย ลูกหยีะรัง	124
3.6 จัดการประชุมคณะทำงานตรวจสอบควบคุมคุณภาพและแหล่งที่มาของ สิ่งบ่งชี้ทางภูมิศาสตร์ไทย “ลูกหยีะรัง” ครั้งที่ 1	142
3.7 การลงพื้นที่ตรวจสอบควบคุมคุณภาพและแหล่งที่มาของสิ่งบ่งชี้ทางภูมิศาสตร์ไทย ลูกหยีะรัง	165
3.8 จัดการประชุมคณะทำงานตรวจสอบควบคุมคุณภาพและแหล่งที่มาของ สิ่งบ่งชี้ทางภูมิศาสตร์ไทย “ลูกหยีะรัง” ครั้งที่ 2	187
3.9 ยื่นขออนุญาตใช้ตราตราสัญลักษณ์สิ่งบ่งชี้ทางภูมิศาสตร์ไทย ลูกหยีะรัง	205
3.10 สรุปรายชื่อผู้ได้รับอนุญาตให้ใช้ตราสัญลักษณ์สิ่งบ่งชี้ทางภูมิศาสตร์ไทย ลูกหยีะรัง	211
3.11 คู่มือระบบควบคุมคุณภาพและมาตรฐานสินค้าสิ่งบ่งชี้ทางภูมิศาสตร์	227

1.1 ความเป็นมา

ปัจจุบันกรมทรัพย์สินทางปัญญาได้ขึ้นทะเบียนสิ่งบ่งชี้ทางภูมิศาสตร์ (Geographical Indication : GI) ไทยแล้ว 99 สินค้า ซึ่งสินค้าส่วนใหญ่เป็นสินค้าเกษตร (Agricultural Based Products) และสินค้าหัตถกรรมที่ผู้ผลิตในชุมชนได้ผลิตสินค้าที่มีคุณภาพและลักษณะพิเศษที่เป็นผลมาจากปัจจัยธรรมชาติสภาพแวดล้อมทางภูมิศาสตร์ของแหล่งผลิตผสมผสานเข้ากับภูมิปัญญาของคนในพื้นที่ที่สั่งสมกันมาจนมีชื่อเสียงเป็นที่กล่าวขานทั่วไป การใช้ชื่อแหล่งภูมิศาสตร์กับสินค้านี้เปรียบเสมือนเป็นแบรนด์ของชุมชนที่บ่งบอกถึงคุณภาพและแหล่งที่มาของสินค้า ดังนั้น การสร้างความเชื่อมั่นในด้านคุณภาพ กระบวนการผลิต และแหล่งที่มาของสินค้าชุมชนเหล่านี้ จึงเป็นเรื่องสำคัญยิ่ง

โดยนโยบายรัฐบาลที่มุ่งเน้นการเพิ่มศักยภาพทางเศรษฐกิจของประเทศ ด้วยการเพิ่มขีดความสามารถของผู้ประกอบการไทยทุกระดับ ให้สามารถแข่งขันได้อย่างมีประสิทธิภาพ สร้างรายได้ให้เกษตรกรและผู้มีรายได้น้อย โดยการพัฒนาเศรษฐกิจท้องถิ่น (Local Economy) มุ่งเน้นการสร้างการเจริญเติบโตจากภายใน ประเทศ ส่งเสริมการค้าการลงทุนภายในท้องถิ่น สร้างชุมชนให้เข้มแข็งมีความสามารถในการแข่งขันที่จะผลักดันให้สินค้า GI ไทยเป็นที่รู้จักในต่างประเทศ เพื่อสร้างมูลค่าเพิ่มให้แก่สินค้าชุมชนอย่างยั่งยืน

ดังนั้น เพื่อให้บรรลุเป้าหมายตามนโยบายรัฐบาล การสร้างชุมชนให้มีความเข้มแข็งทางเศรษฐกิจ กรมทรัพย์สินทางปัญญา จึงได้จัดทำโครงการส่งเสริมและคุ้มครองสินค้าสิ่งบ่งชี้ทางภูมิศาสตร์ไทย เพื่อกระตุ้นให้ผู้ประกอบการ เกษตรกร และชุมชนต่างๆ เล็งเห็นความสำคัญของการขึ้นทะเบียนสิ่งบ่งชี้ทางภูมิศาสตร์และการติดเครื่องหมายรับรองตราสัญลักษณ์ GI ไทย เพื่อเพิ่มมูลค่าให้กับสินค้าชุมชน และจะเป็นต้นแบบให้แก่สินค้าชุมชนอื่นๆ ที่จะเป็นการเพิ่มขีดความสามารถในการแข่งขันของประเทศในอนาคต โดยการดำเนินกิจกรรมที่เกี่ยวกับการสร้างความรับรู้ความเข้าใจในเรื่อง GI แก่ผู้ผลิต ชุมชน และผู้บริโภค เพื่อให้ตระหนักถึงประโยชน์ของการขึ้นทะเบียน GI การส่งเสริมการตลาดสินค้า GI ของไทยในระดับชาติและนานาชาติ การส่งเสริมให้ผู้ผลิตมีระบบการควบคุมคุณภาพและมาตรฐานในการผลิตสินค้า GI การส่งเสริมการพัฒนาผลิตภัณฑ์ และบรรจุภัณฑ์ เพื่อสร้างมูลค่าเพิ่มให้สินค้า GI

ลูกหยียะรัง เป็นสินค้าตามคำขอสิ่งบ่งชี้ทางภูมิศาสตร์ไทย มีแหล่งผลิตที่สำคัญอยู่ที่อำเภอยะรัง จังหวัดปัตตานี ซึ่งอำเภอยะรัง เป็นแหล่งที่พบมากที่สุด และเป็นผลไม้ที่ชาวบ้านแถบอำเภอยะรัง นิยมนำผลสุกซึ่งมีรสเปรี้ยวอมหวานมาแปรรูป ถือว่าเป็นภูมิปัญญาในการถนอมอาหารของชาวปัตตานีมาแต่โบราณ จนเป็นที่รู้จักและนิยมรับประทานไปทั่วประเทศ การจัดทำคำขอสิ่งบ่งชี้ทางภูมิศาสตร์ไทย เพื่อขึ้นทะเบียนในประเทศ สินค้าลูกหยียะรัง โดยคณะกรรมการได้กำหนดพื้นที่ครอบคลุมทั้ง 12 อำเภอของจังหวัดปัตตานี และกำหนดผลิตภัณฑ์ลูกหยียะรัง ไว้ 9 ผลิตภัณฑ์ คือ ลูกหยีดำ ลูกหยีกะเทาะเปลือก ลูกหยีทรงเครื่องมีเมล็ด ลูกหยีทรงเครื่องไม่มีเมล็ด ลูกหยีกวนหยาบไม่มีเมล็ด ลูกหยีกวนมีเมล็ด ลูกหยีกวนไม่มีเมล็ด ลูกหยีฉาบมีเมล็ด และลูกหยีฉาบไม่มีเมล็ด จึงเป็นการกระตุ้นให้ผู้ประกอบการ เกษตรกร และชุมชนต่างๆ เห็นความสำคัญของการขึ้นทะเบียนสิ่งบ่งชี้ทางภูมิศาสตร์และการติดเครื่องหมายรับรองตราสัญลักษณ์ GI ไทย ซึ่งจะเพิ่มมูลค่าให้กับสินค้าชุมชน และเป็นต้นแบบให้แก่สินค้าชุมชนอื่นๆ ในการเพิ่มขีดความสามารถในการแข่งขันของประเทศในอนาคต ตลอดจนส่งเสริมให้ผู้ผลิตมีระบบการควบคุมคุณภาพและมาตรฐานในการผลิตสินค้า มีการพัฒนาผลิตภัณฑ์ และบรรจุภัณฑ์ เพื่อสร้างมูลค่าเพิ่มให้สินค้า GI ต่อไป

1.2 สัญญาจ้างที่ปรึกษาด้านจัดทำคำขอสิ่งบ่งชี้ทางภูมิศาสตร์ไทย ลูกหยียะรัง



สัญญาจ้างที่ปรึกษาจัดทำคำสั่งบ่งชี้ทางภูมิศาสตร์ไทย
เพื่อขึ้นทะเบียนในประเทศ สินค้าลูกหยีะรัง
ภายใต้โครงการส่งเสริมและคุ้มครองสินค้าบ่งชี้ทางภูมิศาสตร์ไทย

สัญญาเลขที่ ๓๓/๒๕๖๒

สัญญาฉบับนี้ทำขึ้น ณ กรมทรัพย์สินทางปัญญา เลขที่ ๕๖๓ ถนนนนทบุรี ตำบลนางกระสอ อำเภอเมืองนนทบุรี จังหวัดนนทบุรี เมื่อวันที่ ๑๒ เดือนธันวาคม พ.ศ. ๒๕๖๑ ระหว่าง กรมทรัพย์สินทางปัญญา โดย นางขวัญใจ กุลกำจร ผู้อำนวยการสำนักบริหารกลาง ปฏิบัติราชการแทนอธิบดีกรมทรัพย์สินทางปัญญา ซึ่งต่อไปในสัญญานี้เรียกว่า "ผู้ว่าจ้าง" ฝ่ายหนึ่ง กับ มหาวิทยาลัยสงขลานครินทร์ ซึ่งมีสำนักงานใหญ่ อยู่เลขที่ ๑๕ ถนนกาญจนาภิเษย ตำบลหาดใหญ่ อำเภอหาดใหญ่ จังหวัดสงขลา โดย ผู้ช่วยศาสตราจารย์ ดร.เจรีรัตน์ รวมนเจริญ ผู้อำนวยการสำนักส่งเสริมและการศึกษาต่อเนื่อง ผู้ได้รับมอบอำนาจจาก ผู้ช่วยศาสตราจารย์ ดร.มนทิรา ลีลาเกรียงศักดิ์ รองอธิการบดีฝ่ายวิชาการ วิทยาเขตปัตตานี ปฏิบัติการแทนอธิการบดีมหาวิทยาลัยสงขลานครินทร์ ผู้มีอำนาจลงนามผูกพันนิติบุคคลปรากฏตามพระราชบัญญัติมหาวิทยาลัยสงขลานครินทร์ พ.ศ. ๒๕๕๙ และประกาศสำนักนายกรัฐมนตรี เรื่อง แต่งตั้งอธิการบดีมหาวิทยาลัยสงขลานครินทร์ ประกาศ ณ วันที่ ๑๒ ตุลาคม ๒๕๖๑ คำสั่งมหาวิทยาลัยสงขลานครินทร์ ที่ ๑๓๗๐/๒๕๖๑ เรื่องมอบอำนาจตามระเบียบมหาวิทยาลัยมหาวินิจฉัย มหาวิทยาลัย สงขลานครินทร์ ว่าด้วยการให้บริการทางวิชาการให้รองอธิการบดีฝ่ายต่างๆ สั่ง ณ วันที่ ๑ สิงหาคม ๒๕๖๑ และคำสั่งมหาวิทยาลัยสงขลานครินทร์ ที่ ๑๔๕/๒๕๖๑ เรื่อง แต่งตั้งรองอธิการบดีมหาวิทยาลัยสงขลานครินทร์ สั่ง ณ วันที่ ๒ พฤศจิกายน ๒๕๖๑ และตามหนังสือมอบอำนาจ ที่ ศธ.๐๕๒๑.๒/๕๓๗๘๒ ลงวันที่ ๑๑ ธันวาคม ๒๕๖๑ แนบท้ายสัญญานี้ ซึ่งต่อไปในสัญญานี้เรียกว่า "ที่ปรึกษา" อีกฝ่ายหนึ่ง ทั้งสองฝ่ายได้ตกลงทำสัญญากันมีข้อความดังต่อไปนี้

ข้อ ๑ ข้อตกลงว่าจ้าง

๑.๑ ผู้ว่าจ้างตกลงจ้างและที่ปรึกษาดตกลงรับจ้างปฏิบัติงานตามโครงการจ้างที่ปรึกษาจัดทำ คำขอสิ่งบ่งชี้ทางภูมิศาสตร์ไทย เพื่อขึ้นทะเบียนในประเทศ สินค้าลูกหยีะรัง ภายใต้โครงการส่งเสริมและ คุ้มครองสินค้าบ่งชี้ทางภูมิศาสตร์ไทย ตามข้อกำหนดและเงื่อนไขแห่งสัญญานี้รวมทั้งเอกสารแนบท้าย สัญญาผนวก ๑... ทั้งนี้ ที่ปรึกษาจะต้องปฏิบัติงานให้เป็นไปตามหลักวิชาการและมาตรฐานวิชาชีพทางด้าน... และบทบัญญัติแห่งกฎหมายที่เกี่ยวข้อง

๑.๒ ที่ปรึกษาจะต้องเริ่มลงมือทำงานภายในวันที่ ๑๒ เดือนธันวาคม พ.ศ. ๒๕๖๑ และจะต้องดำเนินการตามสัญญานี้ให้แล้วเสร็จภายในวันที่ ๘ เดือนตุลาคม พ.ศ. ๒๕๖๒

ข้อ ๒ เอกสารอันเป็นส่วนหนึ่งของสัญญา

- เอกสารแนบท้ายสัญญาดังต่อไปนี้ ให้ถือเป็นส่วนหนึ่งของสัญญานี้
- ๒.๑ ผนวก ๑ ขอบข่ายของงานและกำหนดระยะเวลาการทำงาน
- ๒.๒ ผนวก ๒ กำหนดระยะเวลาการทำงานของที่ปรึกษา
- ๒.๓ ผนวก ๓ คำจ้างและวิธีการจ่ายค่าจ้าง
- ๒.๔ ผนวก ๔ อื่น ๆ

- จำนวน ๑๕ หน้า
- จำนวน ๑ หน้า
- จำนวน ๑ หน้า
- จำนวน ๑๐ หน้า



ความใดในเอกสารแนบท้ายสัญญาที่ขัดหรือแย้งกับข้อความในสัญญานี้ ให้ใช้ข้อความในสัญญานี้บังคับ และในกรณีที่เอกสารแนบท้ายสัญญาขัดแย้งกันเอง ที่ปรึกษาจะต้องปฏิบัติตามคำวินิจฉัยของผู้ว่าจ้าง คำวินิจฉัยของผู้ว่าจ้างให้ถือเป็นที่สุด และที่ปรึกษาไม่มีสิทธิเรียกร้องค่าจ้าง ค่าเสียหาย หรือค่าใช้จ่ายใดๆ เพิ่มเติมจากผู้ว่าจ้างทั้งสิ้น

ถ้าสิ่งใดหรือการอันหนึ่งอันใดที่มีได้ระบุไว้ในรายการละเอียดแนบท้ายสัญญานี้ แต่เป็นการอันจำเป็นต้องทำเพื่อให้งานแล้วเสร็จบริบูรณ์ถูกต้องหรือบรรลุผลตามวัตถุประสงค์แห่งสัญญานี้ ที่ปรึกษาต้องจัดทำ การนั้นๆ ให้โดยไม่คิดเอาค่าเสียหาย ค่าใช้จ่ายหรือค่าตอบแทนเพิ่มเติมใดๆ ทั้งสิ้น

ข้อ ๓ ค่าจ้างและการจ่ายเงิน

ผู้ว่าจ้างและที่ปรึกษาได้ตกลงราคาค่าจ้างตามสัญญานี้ เป็นจำนวนเงินทั้งสิ้น ๕๐๑,๐๐๑.๐๐ บาท (ห้าแสนบาทถ้วน) ซึ่งได้รวมภาษีมูลค่าเพิ่ม เป็นเงินจำนวน.....บาท ตลอดจนภาษีอากรอื่นๆ และค่าใช้จ่ายทั้งปวงด้วยแล้ว

ค่าจ้างจะแบ่งออกเป็น...๓...(สาม)...งวด...ซึ่งแต่ละงวดจะจ่ายให้เมื่อที่ปรึกษาได้ปฏิบัติงานตามที่ กำหนดในเอกสารแนบท้ายสัญญาผนวก...๓....และคณะกรรมการตรวจรับพัสดุได้พิจารณาแล้วเห็นว่าครบถ้วน ถูกต้องและตรวจรับเรียบร้อยแล้ว

ผู้ว่าจ้างอาจจะยึดหน่วงเงินค่าจ้างงวดใดๆ ไว้ก็ได้ หากที่ปรึกษาปฏิบัติงานไม่เป็นไปตามสัญญา และจะจ่ายให้ต่อเมื่อที่ปรึกษาได้ทำการแก้ไขข้อบกพร่องนั้นแล้ว

การจ่ายเงินตามเงื่อนไขแห่งสัญญานี้ ผู้ว่าจ้างจะโอนเงินเข้าบัญชีเงินฝากธนาคารของที่ปรึกษา ชื่อ ธนาคาร กรุงไทย จำกัด. (มหาชน). สาขาหาดใหญ่. ชื่อบัญชี.....มหาวิทยาลัยสงขลานครินทร์. เลขที่บัญชี ๕๐๒-๖-๐๗๒๑๖-๓..... ทั้งนี้ ที่ปรึกษาดตกลงเป็นผู้รับภาระเงินค่าธรรมเนียมหรือค่าบริการอื่นใดเกี่ยวกับการโอน รวมทั้งค่าใช้จ่ายอื่นใด (ถ้ามี) ที่ธนาคารเรียกเก็บและยินยอมให้มีการหักเงินดังกล่าวจากจำนวนเงินโอนในงวดนั้นๆ

ค่าใช้จ่ายส่วนที่เบิกคืนได้ (ถ้ามี) ผู้ว่าจ้างจะจ่ายคืนให้แก่ที่ปรึกษาสำหรับค่าใช้จ่ายซึ่ง ที่ปรึกษาได้ใช้จ่ายไปตามความเป็นจริงตามเงื่อนไขที่กำหนดไว้ในเอกสารแนบท้ายสัญญาผนวก.....

ข้อ ๔ ความรับผิดชอบของที่ปรึกษา

๔.๑ ที่ปรึกษาจะต้องส่งมอบผลงานตามรูปแบบและวิธีการ ตามโครงการจ้างที่ปรึกษาดำเนินการ ขอบข่ายงานที่ทางภูมิศาสตร์ไทยเพื่อขึ้นทะเบียนในประเทศ. สินค้าลูกหยิยะรัง ภายใต้โครงการส่งเสริมและคุ้มครองสินค้า สิ่งบ่งชี้ทางภูมิศาสตร์ไทย. รายงานฉบับสมบูรณ์ จำนวน...๓.....(สาม)...เล่ม... ให้แก่ผู้ว่าจ้างตามที่กำหนดไว้ใน เอกสารแนบท้ายสัญญาผนวก ๑

๔.๒ ในกรณีที่ผลงานของที่ปรึกษาบกพร่องหรือไม่เป็นไปตามข้อกำหนดและเงื่อนไขตามสัญญา หรือมิได้ดำเนินการให้ถูกต้องตามหลักวิชาการ หรือวิชาชีพ.....และ/หรือบัพัญญัติแห่งกฎหมายที่เกี่ยวข้อง ที่ปรึกษาต้องรีบทำการแก้ไขให้เป็นที่เรียบร้อย โดยไม่คิดค่าจ้าง ค่าเสียหาย หรือค่าใช้จ่ายใดๆ จากผู้ว่าจ้างอีก ถ้าที่ปรึกษาหลีกเลี่ยงหรือไม่บริหารจัดการแก้ไขให้เป็นที่เรียบร้อยในกำหนดเวลาที่ผู้ว่าจ้างแจ้งเป็นหนังสือ ผู้ว่าจ้าง มีสิทธิจ้างที่ปรึกษารายอื่นทำการแทน โดยที่ปรึกษาจะต้องรับผิดชอบจ่ายเงินค่าจ้างในการนี้แทนผู้ว่าจ้าง โดยสิ้นเชิง

ถ้ามีความเสียหายเกิดขึ้นจากงานตามสัญญานี้ไม่ว่าจะเนื่องมาจากการที่ที่ปรึกษาได้ ปฏิบัติงานไม่ถูกต้องตามหลักวิชาการ หรือวิชาชีพ.....และ/หรือบัพัญญัติแห่งกฎหมายที่เกี่ยวข้อง หรือเหตุใด ที่ปรึกษาจะต้องทำการแก้ไขความเสียหายดังกล่าวภายในเวลาที่ผู้ว่าจ้างกำหนดให้ ถ้าที่ปรึกษา ไม่สามารถแก้ไขได้

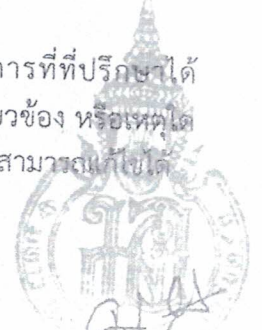

ที่ปรึกษาจะต้องชดใช้ค่าเสียหายที่เกิดขึ้นแก่ผู้ว่าจ้างโดยสิ้นเชิง ซึ่งรวมทั้งความเสียหายที่เกิดขึ้นโดยตรง และโดยส่วนที่เกี่ยวข้องกับความเสียหายที่เกิดขึ้นจากงานตามสัญญาด้วย

การที่ผู้ว่าจ้างได้ให้การรับรองหรือความเห็นชอบหรือความยินยอมใดๆ ในการปฏิบัติงานหรือผลงานของที่ปรึกษาหรือการชำระเงินค่าจ้างตามสัญญาแก่ที่ปรึกษา ไม่เป็นการปลดปล่อยพันธะและความรับผิดชอบใดๆ ของที่ปรึกษาตามสัญญา

๔.๓ บุคลากรหลักของที่ปรึกษา ต้องมีระยะเวลาปฏิบัติงานตามสัญญาไม่ซ้ำซ้อนกับงานในโครงการอื่นๆ ของที่ปรึกษาที่ดำเนินการในช่วงเวลาเดียวกัน หากผู้ว่าจ้างพบว่าบุคลากรหลักไม่ว่าคนหนึ่งคนใดหรือหลายคนปฏิบัติงานซ้ำซ้อนกับงานในโครงการอื่นๆ ไม่ว่าจะพบในระหว่างปฏิบัติงานตามสัญญาหรือในภายหลังผู้ว่าจ้างมีสิทธิบอกเลิกสัญญา และ/หรือเรียกค่าเสียหายจากที่ปรึกษาหรือปรับลดค่าจ้างได้

ข้อ ๕ การระงับการทำงานชั่วคราวและการบอกเลิกสัญญา

๕.๑ ผู้ว่าจ้างมีสิทธิบอกเลิกสัญญาในกรณีดังต่อไปนี้

(ก) หากผู้ว่าจ้างเห็นว่าที่ปรึกษามีได้ปฏิบัติงานด้วยความชำนาญหรือด้วยความเอาใจใส่ในวิชาชีพของที่ปรึกษาเท่าที่พึงคาดหมายได้จากที่ปรึกษาในระดับเดียวกัน หรือมิได้ปฏิบัติตามสัญญาข้อใดข้อหนึ่งในกรณีเช่นนี้ผู้ว่าจ้างจะบอกกล่าวให้ที่ปรึกษาทราบถึงเหตุผลที่จะบอกเลิกสัญญา ถ้าที่ปรึกษามีได้ดำเนินการแก้ไขให้ผู้ว่าจ้างพอใจภายในระยะเวลา...๑๕...(สิบห้า) วัน นับถัดจากวันที่ได้รับคำบอกกล่าว ผู้ว่าจ้างมีสิทธิบอกเลิกสัญญาโดยการส่งคำบอกกล่าวแก่ที่ปรึกษา เมื่อที่ปรึกษาได้รับหนังสือบอกกล่าวนั้นแล้ว ที่ปรึกษาต้องหยุดปฏิบัติงานทันทีและดำเนินการทุกวิถีทางเพื่อลดค่าใช้จ่ายใดๆ ที่อาจมีในระหว่างการหยุดปฏิบัติงานนั้นให้น้อยที่สุด

(ข) หากที่ปรึกษามีได้ลงมือทำงานภายในกำหนดเวลา หรือไม่สามารถทำงานให้แล้วเสร็จตามกำหนดเวลา หรือมีเหตุให้ผู้ว่าจ้างเชื่อได้ว่าที่ปรึกษาไม่สามารถทำงานให้แล้วเสร็จภายในกำหนดเวลาหรือล่วงเลยกำหนดเวลาแล้วเสร็จไปแล้ว หรือตกเป็นผู้ล้มละลาย ผู้ว่าจ้างมีสิทธิบอกเลิกสัญญาได้ทันที

การบอกเลิกสัญญาตามข้อ ๕.๑ ผู้ว่าจ้างมีสิทธิริบหรือบังคับจากหลักประกันเงินค่าจ้างล่วงหน้า หลักประกันการปฏิบัติตามสัญญาและเงินประกันผลงานทั้งหมดหรือแต่บางส่วน และมีสิทธิเรียกค่าเสียหายอื่น (ถ้ามี) จากที่ปรึกษาด้วย

๕.๒ ผู้ว่าจ้างอาจมีหนังสือบอกกล่าวให้ที่ปรึกษาทราบล่วงหน้าเมื่อใดก็ได้ว่าผู้ว่าจ้างมีเจตนาที่จะระงับการทำงานของที่ปรึกษาไว้ชั่วคราวไม่ว่าทั้งหมดหรือแต่บางส่วน หรือจะบอกเลิกสัญญา ในกรณีที่ผู้ว่าจ้างจะบอกเลิกสัญญา การบอกเลิกสัญญาดังกล่าวจะมีผลในเวลาไม่น้อยกว่า...๗...(เจ็ด) วันนับถัดจากวันที่ที่ปรึกษาได้รับหนังสือบอกกล่าวนั้น หรืออาจเร็วกว่าหรือช้ากว่ากำหนดเวลานั้นก็ได้แล้วแต่คู่สัญญาจะทำความตกลงกัน เมื่อที่ปรึกษาได้รับหนังสือบอกกล่าวนั้นแล้ว ที่ปรึกษาต้องหยุดปฏิบัติงานทันที ทั้งนี้ ที่ปรึกษาไม่มีสิทธิได้รับค่าจ้างในระหว่างระงับการทำงานไว้ชั่วคราว และที่ปรึกษาจะต้องดำเนินการทุกวิถีทางเพื่อลดค่าใช้จ่ายใดๆ ที่อาจมีในระหว่างการหยุดปฏิบัติงานนั้นให้น้อยที่สุด

กรณีที่มีการระงับการทำงานชั่วคราวตามข้อ ๕.๒ ผู้ว่าจ้างจะจ่ายเงินเป็นค่าใช้จ่ายเท่าที่จำเป็นให้แก่ที่ปรึกษาตามที่ผู้ว่าจ้างเห็นสมควร

กรณีที่มีการเลิกสัญญาตามข้อ ๕.๒ ผู้ว่าจ้างจะชำระค่าจ้างตามส่วนที่เป็นธรรมและเหมาะสมที่กำหนดในเอกสารแนบท้ายสัญญาผนวก...๑...ให้แก่ที่ปรึกษา โดยคำนวณตั้งแต่วันเริ่มปฏิบัติงานจนถึงวันที่บอกเลิกสัญญา นอกจากนี้ผู้ว่าจ้างจะคืนหลักประกันการปฏิบัติตามสัญญาหรือเงินประกันผลงาน รวมทั้ง



เงินชดเชยค่าเดินทางและเงินค่าใช้จ่ายที่ได้ครองจ่ายไปตามสมควรและตามความเป็นจริง ซึ่งผู้ว่าจ้างยังมีได้ชำระให้แก่ที่ปรึกษาด้วย อย่างไรก็ตาม เงินชดเชยและเงินที่ได้ชำระไปแล้วทั้งหมดจะต้องไม่เกินราคาค่าจ้างตามข้อ ๓

ข้อ ๖ สิทธิและหน้าที่ของที่ปรึกษา

๖.๑ ที่ปรึกษาจะต้องใช้ความชำนาญ ความระมัดระวัง และความขยันหมั่นเพียรในการปฏิบัติงานตามสัญญาอย่างมีประสิทธิภาพ และจะต้องปฏิบัติหน้าที่ตามความรับผิดชอบให้สำเร็จลุล่วง เป็นไปตามมาตรฐานของวิชาชีพที่ยอมรับนับถือกันโดยทั่วไป

๖.๒ ค่าจ้างซึ่งผู้ว่าจ้างจะชำระแก่ที่ปรึกษาตามข้อ ๓ เป็นค่าตอบแทนเพียงอย่างเดียว เท่านั้น ซึ่งที่ปรึกษาจะได้รับเกี่ยวกับการปฏิบัติงานตามสัญญานี้ ที่ปรึกษาจะต้องไม่รับค่านายหน้าทางการค้า ส่วนลด เบี้ยเลี้ยง เงินช่วยเหลือหรือผลประโยชน์ใดๆ ไม่ว่าโดยตรงหรือโดยอ้อม หรือสิ่งตอบแทนใดๆ ในส่วนที่เกี่ยวข้องกับสัญญานี้ หรือที่เกี่ยวกับการปฏิบัติหน้าที่ตามสัญญานี้

๖.๓ ที่ปรึกษาจะต้องไม่มีผลประโยชน์ใดๆ ไม่ว่าโดยตรงหรือโดยอ้อมในเงินค่าสิทธิเงินปันเห็จ หรือค่านายหน้าใดๆ ที่เกี่ยวกับการนำวัสดุสิ่งของหรือกรรมวิธีใดๆ ที่มีทะเบียนสิทธิบัตรหรือได้รับการคุ้มครองทางทรัพย์สินทางปัญญาหรือตามกฎหมายอื่นใดมาใช้เพื่อวัตถุประสงค์ของสัญญานี้ เว้นแต่คู่สัญญาทั้งสองฝ่ายจะได้ตกลงกันเป็นหนังสือว่าที่ปรึกษาอาจจะได้ผลประโยชน์หรือเงินเช่นว่านั้นได้

๖.๔ บรรดางานและเอกสารที่ที่ปรึกษาได้จัดทำขึ้นเกี่ยวกับสัญญานี้ให้ถือเป็นความลับและให้ตกเป็นกรรมสิทธิ์ของผู้ว่าจ้าง ที่ปรึกษาจะต้องส่งมอบบรรดางานและเอกสารดังกล่าวให้แก่ผู้ว่าจ้างเมื่อสิ้นสุดสัญญานี้ ที่ปรึกษาอาจเก็บสำเนาเอกสารไว้กับตนได้แต่ต้องไม่นำข้อความในเอกสารนั้นไปใช้ในกิจการอื่นที่ไม่เกี่ยวกับงานโดยไม่ได้รับความยินยอมล่วงหน้าเป็นหนังสือจากผู้ว่าจ้างก่อน

๖.๕ ผู้ว่าจ้างเป็นเจ้าของลิขสิทธิ์หรือสิทธิในทรัพย์สินทางปัญญา รวมถึงสิทธิใดๆ ในผลงานที่ที่ปรึกษาได้ปฏิบัติงานตามสัญญานี้แต่เพียงฝ่ายเดียว และที่ปรึกษาจะนำผลงาน และ/หรือรายละเอียดของงานตามสัญญานี้ ไม่ว่าทั้งหมดหรือบางส่วนไปใช้ หรือเผยแพร่ในกิจการอื่น นอกเหนือจากที่ได้ระบุไว้ในสัญญานี้ไม่ได้เว้นแต่ได้รับอนุญาตเป็นหนังสือจากผู้ว่าจ้างก่อน

๖.๖ บรรดาเครื่องมือ เครื่องใช้ และวัสดุอุปกรณ์ทั้งหลาย ซึ่งผู้ว่าจ้างได้จัดให้ที่ปรึกษาใช้หรือซึ่งที่ปรึกษาซื้อเข้ามาด้วยทุนทรัพย์ของผู้ว่าจ้าง หรือซึ่งผู้ว่าจ้างเป็นผู้จ่ายชดใช้คืนให้ ถือว่าเป็นกรรมสิทธิ์ของผู้ว่าจ้างและต้องทำข้อความและเครื่องหมายที่แสดงว่าเป็นของผู้ว่าจ้างไว้ที่ทรัพย์สินดังกล่าวด้วย ทั้งนี้ ที่ปรึกษาต้องใช้เครื่องมือเครื่องใช้และวัสดุอุปกรณ์ดังกล่าวอย่างเหมาะสมตามระเบียบของผู้ว่าจ้างหรือของทางราชการที่เกี่ยวข้องเพื่อกิจการที่เกี่ยวกับการจ้างที่ปรึกษาเท่านั้น

เมื่อที่ปรึกษาทำงานเสร็จหรือมีการเลิกสัญญา ที่ปรึกษาจะต้องทำบัญชีแสดงรายการเครื่องมือเครื่องใช้และวัสดุอุปกรณ์ทั้งหลายข้างต้นที่ยังคงเหลืออยู่ และจัดการโยกย้ายไปเก็บรักษาตามคำสั่งผู้ว่าจ้างโดยพลัน ที่ปรึกษาต้องดูแลเครื่องมือเครื่องใช้และวัสดุอุปกรณ์ดังกล่าวอย่างเหมาะสมตลอดเวลาที่ครอบครอง และต้องคืนเครื่องมือเครื่องใช้และวัสดุอุปกรณ์ดังกล่าวให้ครบถ้วนในสภาพดีตามความเหมาะสม แต่ไม่ต้องรับผิดชอบต่อความเสียหายจากการใช้งานตามปกติ

๖.๗ ที่ปรึกษาจะจัดให้มีบุคลากรที่มีความรู้และความชำนาญงานมาปฏิบัติงานให้เหมาะสมกับสภาพการปฏิบัติงานตามสัญญานี้และให้สอดคล้องกับขอบเขตของงานของที่ปรึกษาตามที่ปรากฏในเอกสารแนบท้ายสัญญาผนวก...๑.....การเปลี่ยนแปลงบุคลากรดังกล่าวจะต้องได้รับความยินยอมเป็นหนังสือจากผู้ว่าจ้างก่อน

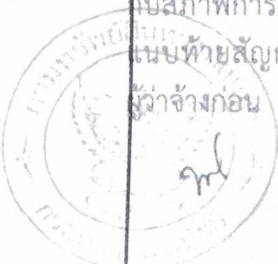

๖.๘ ในกรณีที่ผู้ว่าจ้างพิจารณาเห็นว่า การดำเนินงานของบุคลากรที่ปรึกษาจัดหามาจะก่อให้เกิดความเสียหายแก่งานตามสัญญา นี้ ไม่ว่าในกรณีใดก็ตามผู้ว่าจ้างมีสิทธิที่จะให้ที่ปรึกษาเปลี่ยนบุคลากรบางคนหรือทั้งหมดนั้นได้ และที่ปรึกษาต้องดำเนินการตามความประสงค์ของผู้ว่าจ้างโดยเร็ว

การเปลี่ยนบุคลากรตามความในวรรคก่อน ที่ปรึกษาจะต้องเสนอรายชื่อบุคลากรที่จะปฏิบัติงานแทนนั้น ต่อผู้ว่าจ้างเพื่อพิจารณาให้ความเห็นชอบก่อน

ข้อ ๗ ความรับผิดชอบของที่ปรึกษาต่อบุคคลภายนอก

๗.๑ ที่ปรึกษาจะต้องชดใช้ค่าเสียหายให้แก่ผู้ว่าจ้าง และป้องกันมิให้ผู้ว่าจ้างต้องรับผิดชอบในบรรดาสิทธิเรียกร้อง ค่าเสียหาย ค่าใช้จ่าย หรือราคา รวมตลอดถึงการเรียกร้องโดยบุคคลภายนอกอันเกิดจากความผิดพลาดหรือการละเว้นไม่กระทำการของที่ปรึกษา หรือของลูกจ้างของที่ปรึกษา

๗.๒ ที่ปรึกษาจะต้องรับผิดชอบต่อการละเมิดทบัญญัติแห่งกฎหมาย หรือการละเมิดลิขสิทธิ์ หรือสิทธิในทรัพย์สินทางปัญญาอื่น รวมถึงสิทธิใดๆ ต่อบุคคลภายนอกเนื่องจากการปฏิบัติงานตามสัญญา นี้โดยสิ้นเชิง

ข้อ ๘ พันธะหน้าที่ของผู้ว่าจ้าง

ผู้ว่าจ้างจะมอบข้อมูลและสถิติต่างๆ ที่เกี่ยวข้องซึ่งผู้ว่าจ้างมีอยู่ให้แก่ที่ปรึกษาโดยไม่คิดมูลค่า และภายในเวลาอันควร

ในกรณีที่ที่ปรึกษาร้องขอความช่วยเหลือ ผู้ว่าจ้างจะพิจารณาให้ความช่วยเหลืออำนวยความสะดวกตามสมควร ทั้งนี้ เพื่อให้การปฏิบัติงานของที่ปรึกษาตามสัญญานี้ลุล่วงไปได้ด้วยดี

ข้อ ๙ ค่าปรับ

กรณีที่ที่ปรึกษาทำงานไม่แล้วเสร็จตามเวลาที่กำหนดในข้อ ๑ ที่ปรึกษาจะต้องเสียค่าปรับให้แก่ผู้ว่าจ้างเป็นรายวัน ในอัตราร้อยละ ๐.๑๑๑ (ศูนย์จุดหนึ่งศูนย์) ของวงเงินค่าจ้างตามข้อ ๓ นับถัดจากวันครบกำหนดในข้อ ๑ จนถึงวันที่ที่ปรึกษาปฏิบัติตามสัญญาถูกต้องครบถ้วน และผู้ว่าจ้างได้ตรวจรับงานแล้ว

ข้อ ๑๐ การบังคับค่าปรับ ค่าเสียหาย และค่าใช้จ่าย

ในกรณีที่ที่ปรึกษาไม่ปฏิบัติตามสัญญาข้อใดข้อหนึ่งด้วยเหตุใดๆ ก็ตามจนเป็นเหตุให้เกิดค่าปรับ ค่าเสียหาย หรือค่าใช้จ่ายแก่ผู้ว่าจ้าง ที่ปรึกษาต้องชดใช้ค่าปรับ ค่าเสียหาย หรือค่าใช้จ่ายดังกล่าวให้แก่ผู้ว่าจ้างโดยสิ้นเชิงภายในกำหนด ๓๐ (สามสิบ) วัน นับถัดจากวันที่ได้รับแจ้งเป็นหนังสือจากผู้ว่าจ้าง หากที่ปรึกษาไม่ชดใช้ให้ถูกต้องครบถ้วนภายในระยะเวลาดังกล่าว ให้ผู้ว่าจ้างมีสิทธิที่จะหักเอาจากจำนวนเงินค่าจ้างของที่ปรึกษาที่ต้องชำระ หรือบังคับจากหลักประกันการปฏิบัติตามสัญญา หรือเงินประกันผลงานได้ทันที

หากค่าปรับ ค่าเสียหาย หรือค่าใช้จ่ายที่บังคับจากเงินค่าจ้างที่ต้องชำระ หลักประกันการปฏิบัติตามสัญญา และเงินประกันผลงานแล้วยังไม่เพียงพอ ที่ปรึกษายินยอมชำระส่วนที่เหลือที่ยังขาดอยู่จนครบถ้วนตามจำนวนค่าปรับ ค่าเสียหาย หรือค่าใช้จ่ายนั้น ภายในกำหนด ๓๐ (สามสิบ) วัน นับถัดจากวันที่ได้รับแจ้งเป็นหนังสือจากผู้ว่าจ้าง

หากมีเงินค่าจ้างตามสัญญาที่หักไว้จ่ายเป็นค่าปรับ ค่าเสียหาย หรือค่าใช้จ่ายแล้วยังเหลืออยู่อีกเท่าใด ผู้ว่าจ้างจะคืนให้แก่ที่ปรึกษาทั้งหมด



ข้อ ๑๑ (ก) เงินประกันผลงาน

ในการจ่ายเงินให้แก่ที่ปรึกษาแต่ละงวด ผู้ว่าจ้างจะหักเงินจำนวนร้อยละ ๕ (ห้า) ของเงินที่ต้องจ่ายในงวดนั้นเพื่อเป็นประกันผลงาน หรือที่ปรึกษาอาจนำหนังสือค้ำประกันของธนาคารหรือหนังสือค้ำประกันอิเล็กทรอนิกส์ของธนาคารภายในประเทศซึ่งมีอายุการค้ำประกันตลอดอายุสัญญาามอบให้ผู้ว่าจ้าง ทั้งนี้เพื่อเป็นหลักประกันแทนก็ได้

ผู้ว่าจ้างจะคืนเงินประกันผลงาน และ/หรือหนังสือค้ำประกันของธนาคารดังกล่าวตามวรรคหนึ่ง โดยไม่มีดอกเบี้ยให้แก่ที่ปรึกษาพร้อมกับการจ่ายเงินค่าจ้างงวดสุดท้าย

ข้อ ๑๑ (ข) หลักประกันการปฏิบัติตามสัญญา

ในขณะที่ทำสัญญานี้ที่ปรึกษาได้นำหลักประกันเป็น.....-.....เป็นจำนวนเงิน.....บาท (.....) ซึ่งเท่ากับร้อยละ.....(.....) ของราคาค่าจ้างตามสัญญาามอบไว้แก่ผู้ว่าจ้าง เพื่อเป็นหลักประกันการปฏิบัติตามสัญญานี้

กรณีที่ปรึกษาใช้หนังสือค้ำประกันมาเป็นหลักประกันการปฏิบัติตามสัญญาหนังสือค้ำประกันดังกล่าวจะต้องออกโดยธนาคารที่ประกอบกิจการในประเทศไทย หรือโดยบริษัทเงินทุนหรือบริษัทเงินทุนหลักทรัพย์ที่ได้รับอนุญาตให้ประกอบกิจการเงินทุนเพื่อการพาณิชย์และประกอบธุรกิจค้ำประกันตามประกาศของธนาคารแห่งประเทศไทย ตามรายชื่อบริษัทเงินทุนที่ธนาคารแห่งประเทศไทยแจ้งเวียนให้ทราบตามแบบที่คณะกรรมการนโยบายการจัดซื้อจัดจ้างและการบริหารพัสดุภาครัฐกำหนด หรืออาจเป็นหนังสือค้ำประกันอิเล็กทรอนิกส์ตามวิธีการที่กรมบัญชีกลางกำหนดก็ได้ และจะต้องมีอายุการค้ำประกันตลอดไปจนกว่าที่ปรึกษาทำข้อผูกพันตามสัญญานี้

หลักประกันจะต้องมีอายุครอบคลุมความรับผิดชอบทั้งปวงของที่ปรึกษาลดอายุสัญญาถ้าหลักประกันที่ปรึกษานำมามอบให้ดังกล่าวลดลงหรือเสื่อมค่าลง หรือมีอายุไม่ครอบคลุมถึงความรับผิดชอบของที่ปรึกษาลดอายุสัญญา ไม่ว่าด้วยเหตุใดๆ ก็ตาม รวมถึงกรณีที่ปรึกษาส่งมอบงานล่าช้าเป็นเหตุให้ระยะเวลาแล้วเสร็จตามสัญญาเปลี่ยนแปลงไป ที่ปรึกษาต้องหาหลักประกันใหม่หรือหลักประกันเพิ่มเติมให้มีจำนวนครบถ้วนตามวรรคหนึ่งมามอบให้แก่ผู้ว่าจ้างภายใน.....(.....) วัน นับถัดจากวันที่ได้รับแจ้งเป็นหนังสือจากผู้ว่าจ้าง

หลักประกันที่ผู้รับจ้างนำมามอบไว้ตามข้อนี้ ผู้ว่าจ้างจะคืนให้แก่ที่ปรึกษาโดยไม่มีดอกเบี้ยเมื่อที่ปรึกษาพ้นจากข้อผูกพันและความรับผิดชอบทั้งปวงตามสัญญานี้แล้ว

ข้อ ๑๒ การจ้างช่วง

ที่ปรึกษาจะต้องไม่เอางานทั้งหมดหรือแต่บางส่วนแห่งสัญญานี้ไปจ้างช่วงอีกทอดหนึ่ง เว้นแต่การจ้างช่วงงานแต่บางส่วนที่ได้รับอนุญาตเป็นหนังสือจากผู้ว่าจ้างก่อน การที่ผู้ว่าจ้างได้อนุญาตให้จ้างช่วงงานแต่บางส่วนดังกล่าวนี้ ไม่เป็นเหตุให้ที่ปรึกษาหลุดพ้นจากความรับผิดชอบหรือพันธะหน้าที่ตามสัญญานี้ และที่ปรึกษาจะยังคงต้องรับผิดชอบในความผิดและความประมาทเลินเล่อของผู้รับช่วงงาน หรือของตัวแทนหรือลูกจ้างของผู้รับช่วงงานนั้นทุกประการ

กรณีที่ปรึกษาไปจ้างช่วงงานแต่บางส่วนโดยฝ่าฝืนความในวรรคหนึ่ง ที่ปรึกษาต้องชำระค่าปรับให้แก่ผู้ว่าจ้างเป็นจำนวนเงินในอัตราร้อยละ ๑๐ (สิบ) ของวงเงินของงานที่จ้างช่วงตามสัญญา ทั้งนี้ไม่ตัดสิทธิผู้ว่าจ้างในการบอกเลิกสัญญา

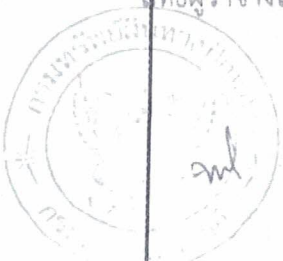

ข้อ ๑๓ การโอนสิทธิตามสัญญา

ที่ปรึกษาจะต้องไม่โอนสิทธิประโยชน์ใดๆ ตามสัญญานี้ให้แก่ผู้อื่นโดยไม่ได้รับความยินยอมเป็นหนังสือจากผู้ว่าจ้างก่อน เว้นแต่การโอนสิทธิที่จะรับเงินค่าจ้างตามสัญญานี้

ข้อ ๑๔ การงดหรือลดค่าปรับ หรือขยายเวลาปฏิบัติงานตามสัญญา

ในกรณีที่มีเหตุเกิดจากความผิดหรือความบกพร่องของผู้ว่าจ้างหรือเหตุสุดวิสัยหรือเกิดจากพฤติการณ์อันหนึ่งอันใดที่ที่ปรึกษาไม่ต้องรับผิดชอบตามกฎหมาย หรือเหตุอื่นตามที่กำหนดในกฎกระทรวง ซึ่งออกตามความในกฎหมายว่าด้วยการจัดซื้อจัดจ้างและการบริหารพัสดุภาครัฐ ทำให้ที่ปรึกษาไม่สามารถทำงานให้แล้วเสร็จตามเงื่อนไขและกำหนดเวลาแห่งสัญญานี้ได้ ที่ปรึกษาจะต้องแจ้งเหตุหรือพฤติการณ์ดังกล่าวพร้อมหลักฐานเป็นหนังสือให้ผู้ว่าจ้างทราบ เพื่อของดหรือลดค่าปรับ หรือขยายเวลาทำงานออกไปภายใน ๑๕ (สิบห้า) วัน นับถัดจากวันที่เหตุนั้นสิ้นสุดลง หรือตามที่กำหนดในกฎกระทรวงดังกล่าว แล้วแต่กรณี

ถ้าที่ปรึกษาไม่ปฏิบัติให้เป็นไปตามความในวรรคหนึ่ง ให้ถือว่าที่ปรึกษาได้สละสิทธิเรียกร้องในการที่จะของดหรือลดค่าปรับ หรือขยายเวลาทำงานออกไปโดยไม่มีเงื่อนไขใดๆ ทั้งสิ้น เว้นแต่กรณีเกิดจากความผิดหรือความบกพร่องของฝ่ายผู้ว่าจ้างซึ่งมีหลักฐานชัดเจนหรือผู้ว่าจ้างทราบที่อยู่แล้วตั้งแต่นั้น

การงดหรือลดค่าปรับ หรือขยายกำหนดเวลาทำงานตามวรรคหนึ่ง อยู่ในดุลพินิจของผู้ว่าจ้างที่จะพิจารณาตามที่เห็นสมควร

สัญญานี้ทำขึ้นเป็นสองฉบับ มีข้อความถูกต้องตรงกัน คู่สัญญาได้อ่านและเข้าใจข้อความโดยละเอียดตลอดแล้ว จึงได้ลงลายมือชื่อ พร้อมทั้งประทับตรา (ลงชื่อ) ไว้เป็นสำคัญต่อหน้าพยาน และคู่สัญญาต่างยึดถือไว้ฝ่ายละหนึ่งฉบับ

(ลงชื่อ).....ผู้ว่าจ้าง
(นางขวัญใจ กุลกำจร)

(ลงชื่อ).....ที่ปรึกษา
(นายศาสตราจารย์ ดร.จรีรัตน์ รวมเจริญ)

(ลงชื่อ).....พยาน
(นางสาวอรรรณ ทิพม่อม)

(ลงชื่อ).....พยาน
(นางสาวเทียนทิพย์ ไกรพรหม)

1.3 ขอบเขตของงาน (Terms of Reference : TOR)

ขอบเขตของงาน (Terms of Reference: TOR)
จัดจ้างที่ปรึกษาจัดทำคำขอสิ่งบ่งชี้ทางภูมิศาสตร์ไทยเพื่อขึ้นทะเบียนในประเทศ
สินค้า ลูกหยีชะรัง
ภายใต้โครงการส่งเสริมและคุ้มครองสินค้าสิ่งบ่งชี้ทางภูมิศาสตร์ไทย

๑. ความเป็นมา

๑.๑ ปัจจุบันกรมทรัพย์สินทางปัญญาได้ขึ้นทะเบียนสิ่งบ่งชี้ทางภูมิศาสตร์ (Geographical Indication : GI) ไทยแล้ว ๙๙ สินค้า ซึ่งสินค้าส่วนใหญ่เป็นสินค้าเกษตร (Agricultural Based Products) และสินค้าหัตถกรรมที่ผู้ผลิตในชุมชนได้ผลิตสินค้าที่มีคุณภาพและลักษณะพิเศษที่เป็นผลมาจากปัจจัยธรรมชาติ สภาพแวดล้อมทางภูมิศาสตร์ของแหล่งผลิตผสมผสานเข้ากับภูมิปัญญาของคนในพื้นที่ที่สั่งสมกันมาจนมีชื่อเสียงเป็นที่กล่าวขานทั่วไป การใช้ชื่อแหล่งภูมิศาสตร์กับสินค้านี้เปรียบเสมือนเป็นแบรนด์ของชุมชนที่บ่งบอกถึงคุณภาพและแหล่งที่มาของสินค้า ดังนั้น การสร้างความเชื่อมั่นในด้านคุณภาพ กระบวนการผลิต และแหล่งที่มาของสินค้าชุมชนเหล่านี้ จึงเป็นเรื่องสำคัญยิ่ง

๑.๒ นโยบายรัฐบาลที่มุ่งเน้นการเพิ่มศักยภาพทางเศรษฐกิจของประเทศ ด้วยการเพิ่มขีดความสามารถของผู้ประกอบการไทยทุกระดับ ให้สามารถแข่งขันได้อย่างมีประสิทธิภาพ สร้างรายได้ให้เกษตรกรและผู้มีรายได้น้อย โดยการพัฒนาเศรษฐกิจท้องถิ่น (Local Economy) มุ่งเน้นการสร้างการเจริญเติบโตจากภายในประเทศ ส่งเสริมการค้าการลงทุนภายในท้องถิ่น สร้างชุมชนให้เข้มแข็งมีความสามารถในการแข่งขันที่จะผลักดันให้สินค้า GI ไทยเป็นที่รู้จักในต่างประเทศ เพื่อสร้างมูลค่าเพิ่มให้แก่สินค้าชุมชนอย่างยั่งยืน

ดังนั้น เพื่อให้บรรลุเป้าหมายตามนโยบายรัฐบาล การสร้างชุมชนให้มีความเข้มแข็งทางเศรษฐกิจ กรมทรัพย์สินทางปัญญา จึงได้จัดทำโครงการส่งเสริมและคุ้มครองสินค้าสิ่งบ่งชี้ทางภูมิศาสตร์ไทย เพื่อกระตุ้นให้ผู้ประกอบการ เกษตรกร และชุมชนต่างๆ เล็งเห็นความสำคัญของการขึ้นทะเบียนสิ่งบ่งชี้ทางภูมิศาสตร์ และการติดเครื่องหมายรับรองตราสัญลักษณ์ GI ไทย เพื่อเพิ่มมูลค่าให้กับสินค้าชุมชน และจะเป็นต้นแบบให้แก่สินค้าชุมชนอื่นๆ ที่จะเป็นการเพิ่มขีดความสามารถในการแข่งขันของประเทศในอนาคต โดยการดำเนินกิจกรรมที่เกี่ยวกับการสร้างความรับรู้ความเข้าใจในเรื่อง GI แก่ผู้ผลิต ชุมชน และผู้บริโภค เพื่อให้ตระหนักถึงประโยชน์ของการขึ้นทะเบียน GI การส่งเสริมการตลาดสินค้า GI ของไทยในระดับชาติและนานาชาติ การส่งเสริมให้ผู้ผลิตมีระบบการควบคุมคุณภาพและมาตรฐานในการผลิตสินค้า GI การส่งเสริมการพัฒนาผลิตภัณฑ์ และบรรจุภัณฑ์ เพื่อสร้างมูลค่าเพิ่มให้สินค้า GI

๒. วัตถุประสงค์

๒.๑ เพื่อสร้างความเชื่อมั่นให้เห็นถึงประโยชน์และกระตุ้นให้ชุมชนต่างๆ เข้าสู่ระบบสิ่งบ่งชี้ทางภูมิศาสตร์ไทยมากยิ่งขึ้น

๒.๒ เพื่อจัดเตรียมคำขอสิ่งบ่งชี้ทางภูมิศาสตร์ไทยที่มีศักยภาพ ให้ได้รับความคุ้มครองในประเทศ

๓. คุณสมบัติ

๓.๑ มีความสามารถตามกฎหมาย

๓.๒ ไม่เป็นบุคคลล้มละลาย

๓.๓ ไม่อยู่ระหว่างเลิกกิจการ

๓.๔ ไม่เป็นบุคคลซึ่งอยู่ระหว่างถูกระงับการยื่นข้อเสนอหรือทำสัญญากับหน่วยงานของรัฐไว้ชั่วคราว

ตามที่ประกาศเผยแพร่ในระบบเครือข่ายสารสนเทศของกรมบัญชีกลาง



๓.๕ เป็นบุคคลธรรมดาหรือนิติบุคคลที่ประกอบอาชีพเป็นที่ปรึกษาในสาขาที่จะจ้าง และได้ขึ้นทะเบียนที่ปรึกษาไว้กับศูนย์ข้อมูลที่ปรึกษา กระทรวงการคลัง

๓.๖ ไม่เป็นบุคคลซึ่งถูกระบุชื่อไว้ในบัญชีรายชื่อผู้ทำงาน และได้แจ้งเวียนชื่อให้เป็นผู้ทำงานของหน่วยงานของรัฐในระบบเครือข่ายสารสนเทศของกรมบัญชีกลาง ซึ่งรวมถึงนิติบุคคลที่ผู้ทำงานเป็นหุ้นส่วนผู้จัดการ กรรมการผู้จัดการ ผู้บริหาร ผู้มีอำนาจในการดำเนินงานในกิจการของนิติบุคคลนั้นด้วย

๓.๗ มีคุณสมบัติและไม่มีลักษณะต้องห้ามตามที่คณะกรรมการนโยบายการจัดซื้อจัดจ้างและการบริหารพัสดุภาครัฐกำหนดในราชกิจจานุเบกษา

๓.๘ เป็นบุคคลธรรมดาหรือนิติบุคคล ผู้มีอาชีพรับจ้างงานที่เสนอราคาดังกล่าว

๓.๙ ไม่เป็นผู้มีผลประโยชน์ร่วมกันกับที่ปรึกษารายอื่นที่เข้ายื่นข้อเสนอให้แก่กรมทรัพย์สินทางปัญญา เสนอราคา หรือไม่เป็นผู้กระทำการอันเป็นการขัดขวางการแข่งขันอย่างเป็นธรรมในการเสนอราคาครั้งนี้

๓.๑๐ ไม่เป็นผู้ได้รับเอกสิทธิ์หรือความคุ้มกัน ซึ่งอาจปฏิเสธไม่ยอมขึ้นศาลไทยเว้นแต่รัฐบาลของที่ปรึกษาได้มีคำสั่งให้สละเอกสิทธิ์และความคุ้มกันเช่นนั้น

๓.๑๑ ไม่เป็นผู้ไม่ผ่านเกณฑ์การประเมินผลการปฏิบัติงานตามระเบียบที่รัฐมนตรีว่าการกระทรวงการคลังกำหนด

๓.๑๒ ที่ปรึกษาที่ยื่นเสนอราคาในรูปแบบ “กิจการร่วมค้า” ต้องมีคุณสมบัติดังนี้

(๑) กรณีที่กิจการร่วมค้าได้จดทะเบียนเป็นนิติบุคคลใหม่ กิจการร่วมค้าจะต้องมีคุณสมบัติครบถ้วนตามเงื่อนไขที่กำหนดไว้ในหนังสือเชิญชวน และการเสนอราคาให้เสนอราคาในนาม “กิจการร่วมค้า” ส่วนคุณสมบัติด้านผลงานของที่ปรึกษา กิจการร่วมค้าดังกล่าวสามารถนำผลงานของที่ปรึกษาของผู้เข้าร่วมค้ามาใช้แสดงเป็นผลงานของกิจการร่วมค้าที่เข้าเสนอราคาได้

(๒) กรณีที่กิจการร่วมค้าไม่ได้จดทะเบียนเป็นนิติบุคคลใหม่ นิติบุคคลแต่ละนิติบุคคลที่เข้าร่วมค้าทุกรายจะต้องมีคุณสมบัติครบถ้วนตามเงื่อนไขที่กำหนดไว้ในหนังสือเชิญชวน เว้นแต่ในกรณีที่กิจการร่วมค้าได้มีข้อตกลงระหว่างผู้เข้าร่วมค้าเป็นลายลักษณ์อักษรกำหนดให้ผู้เข้าร่วมค้ารายใดรายหนึ่งเป็นผู้รับผิดชอบหลักในการเข้าเสนอราคากับหน่วยงานของรัฐ และแสดงหลักฐานดังกล่าวมาพร้อมการยื่นข้อเสนอราคา กิจการร่วมค้านั้นสามารถใช้ผลงานของที่ปรึกษา ของผู้เข้าร่วมค้าหลักรายเดียวเป็นผลงานของกิจการร่วมค้าที่ยื่นเสนอราคาได้

ทั้งนี้ “กิจการร่วมค้าที่จดทะเบียนเป็นนิติบุคคลใหม่” หมายความว่า กิจการร่วมค้าที่จดทะเบียนเป็นนิติบุคคลต่อกรมพัฒนาธุรกิจการค้า กระทรวงพาณิชย์

๓.๑๓ ที่ปรึกษาต้องลงทะเบียนในระบบจัดซื้อจัดจ้างภาครัฐด้วยอิเล็กทรอนิกส์ (Electronic Government Procurement: e-GP) ของกรมบัญชีกลาง

๓.๑๔ ที่ปรึกษาต้องไม่อยู่ในฐานะเป็นผู้ไม่แสดงบัญชีรายรับรายจ่ายหรือแสดงบัญชีรายรับรายจ่ายไม่ถูกต้องครบถ้วนในสาระสำคัญ ตามที่คณะกรรมการ ป.ป.ช. กำหนด

๓.๑๕ ที่ปรึกษาซึ่งได้รับคัดเลือกเป็นคู่สัญญาต้องรับและจ่ายเงินผ่านบัญชีธนาคาร เว้นแต่การจ่ายเงินแต่ละครั้งซึ่งมีมูลค่าไม่เกินสามหมื่นบาท คู่สัญญาอาจจ่ายเป็นเงินสดก็ได้ ตามที่คณะกรรมการ ป.ป.ช. กำหนด

๓.๑๖ ที่ปรึกษาต้องจัดหาบุคลากรผู้ที่มีความรู้/ความสามารถให้เหมาะสมกับตำแหน่งหน้าที่ได้อย่างมีประสิทธิภาพและเกิดประโยชน์สูงสุด และจัดส่งรายชื่อทีมงานที่ปรึกษา จำนวน ๕ คน ประกอบด้วย

(๑) บุคลากรหลัก (ผู้จัดการ/หัวหน้าโครงการ) วุฒิการศึกษาปริญญาโท ประเภทกลุ่ม

วิชาชีพชั้นสูง ประสบการณ์ไม่น้อยกว่า ๓ ปี จำนวน ๑ คน

(๒) บุคลากรสนับสนุน วุฒิการศึกษาปริญญาตรี จำนวน ๓ คน

(๓) เลขานุการโครงการ วุฒิการศึกษาปริญญาตรี จำนวน ๑ คน



๔. ขอบเขตของการดำเนินงาน

ที่ปรึกษาดำเนินการศึกษา วิเคราะห์ รวบรวมข้อมูล เพื่อทำความเข้าใจร่วมกับชุมชนเรื่องประโยชน์ของการขึ้นทะเบียน GI รวบรวมข้อมูลที่จำเป็น และส่งเสริมให้ชุมชนร่วมจัดทำคำขอสิ่งบ่งชี้ทางภูมิศาสตร์ไทย เพื่อขึ้นทะเบียนในประเทศ ตลอดจนจัดทำระบบควบคุมคุณภาพและมาตรฐานสินค้าสิ่งบ่งชี้ทางภูมิศาสตร์ และจัดให้มีการตรวจสอบรับรองผู้ผลิตและผู้ประกอบการค้าที่ประสงค์ขออนุญาตใช้ตราสัญลักษณ์สิ่งบ่งชี้ทางภูมิศาสตร์ไทย จะต้องดำเนินการ ดังต่อไปนี้

๔.๑ จัดทำแผนและกำหนดระยะเวลาการดำเนินงานในการจัดทำคำขอสิ่งบ่งชี้ทางภูมิศาสตร์ไทย ตามข้อ ๔.๒ - ๔.๑๔ เสนอต่อคณะกรรมการตรวจรับพัสดุในงานจ้างที่ปรึกษา ภายใน ๔๕ วันนับถัดวันลงนามในสัญญา

๔.๒ รวบรวมข้อมูลและจัดเก็บข้อมูลเชิงลึกของสินค้า ลงในแบบฟอร์มที่กรมทรัพย์สินทางปัญญา กำหนด เสนอต่อคณะกรรมการตรวจรับพัสดุในงานจ้างที่ปรึกษา ภายใน ๔๕ วัน นับถัดวันลงนามในสัญญา รายละเอียดต้องประกอบด้วยข้อมูลดังนี้

- (๑) ศึกษาและสอบถามข้อมูลเกี่ยวกับสินค้าจากหน่วยงานที่เกี่ยวข้อง เช่น สำนักงานเกษตรจังหวัด สำนักงานพาณิชย์จังหวัด สำนักงานพัฒนาชุมชนจังหวัด ผู้ผลิต ผู้ประกอบการค้า เป็นต้น
- (๒) พื้นที่การผลิตทั้งหมด ปริมาณผลผลิตรวมต่อปี ปริมาณผลผลิตต่อพื้นที่
- (๓) ฤดูกาลของผลผลิต
- (๔) จำนวนผู้ผลิต และจำนวนผู้ประกอบการค้า ทั้งหมด
- (๕) ราคาขายต่อหน่วย
- (๖) มูลค่าผลิตภัณฑ์ (ปริมาณผลผลิตต่อปี x ราคาขายต่อหน่วย)
- (๗) ช่องทางการจำหน่ายสินค้าในประเทศ และต่างประเทศ

๔.๓ ลงพื้นที่ศึกษาและรวบรวมข้อมูลเพื่อจัดทำคำขอสิ่งบ่งชี้ทางภูมิศาสตร์ ภายใน ๙๐ วันนับถัดวันลงนามในสัญญา รายละเอียดดังนี้

- (๑) จัดทำร่างคำขอสิ่งบ่งชี้ทางภูมิศาสตร์
- (๒) จัดทำร่างประกาศโฆษณาคำขอขึ้นทะเบียนสิ่งบ่งชี้ทางภูมิศาสตร์
- (๓) จัดทำร่างคู่มือการปฏิบัติงานสำหรับสมาชิกผู้ขอใช้สิ่งบ่งชี้ทางภูมิศาสตร์
- (๔) จัดทำร่างแผนการควบคุมตรวจสอบสินค้าสิ่งบ่งชี้ทางภูมิศาสตร์
- (๕) จัดทำร่างคำสั่งคณะกรรมการหรือคณะทำงานผู้มีหน้าที่จัดทำคำขอขึ้นทะเบียนสิ่งบ่งชี้ทางภูมิศาสตร์(กรณีที่ยังไม่มีการแต่งตั้ง)
- (๖) จัดทำร่างคำสั่งคณะกรรมการผู้มีหน้าที่ตรวจสอบสินค้าสิ่งบ่งชี้ทางภูมิศาสตร์(กรณีที่ยังไม่มีการแต่งตั้ง)

๔.๔ จัดประชุมเพื่อชี้แจงโครงการฯ ร่วมกับหน่วยงานหรือผู้ที่เกี่ยวข้อง เช่น สำนักงานพาณิชย์จังหวัด ผู้ผลิต ผู้ประกอบการค้า คณะกรรมการผู้มีหน้าที่รับผิดชอบสินค้า GI ในพื้นที่นั้น เป็นต้น จำนวน ๑ ครั้ง ภายใน ๙๐ วันนับถัดวันลงนามในสัญญา โดยต้องมีการดำเนินการอย่างน้อยดังนี้

- (๑) เชิญผู้ผลิต ผู้ประกอบการค้า และหน่วยงานหรือผู้ที่เกี่ยวข้องเข้าร่วมประชุม ไม่น้อยกว่า ๗๐ ราย
- (๒) จัดทำเอกสารประกอบการประชุมและเอกสารประกอบการบรรยายของวิทยากร(ถ้ามี) เพื่อ
- (๓) จัดทำใบลงทะเบียน และดำเนินการให้มีการลงทะเบียนสำหรับผู้เข้าร่วมประชุม
- (๔) ชี้แจงการดำเนินงานของโครงการและอธิบายขั้นตอน วิธีการดำเนินงานในการจัดทำคำขอขึ้นทะเบียนสิ่งบ่งชี้ทางภูมิศาสตร์ ตลอดจนการจัดทำระบบควบคุมคุณภาพและมาตรฐานสินค้า



- (๕) นำเสนอร่างคำขอสิ่งบ่งชี้ทางภูมิศาสตร์
- (๖) นำเสนอร่างประกาศโฆษณาการรับขึ้นทะเบียนสิ่งบ่งชี้ทางภูมิศาสตร์
- (๗) นำเสนอร่างคู่มือการปฏิบัติงานสำหรับสมาชิกผู้ขอใช้สิ่งบ่งชี้ทางภูมิศาสตร์
- (๘) นำเสนอร่างแผนการควบคุมตรวจสอบสินค้าสิ่งบ่งชี้ทางภูมิศาสตร์
- (๙) นำเสนอคำสั่ง หรือร่างคำสั่งคณะกรรมการหรือคณะทำงานผู้มีหน้าที่จัดทำคำขอขึ้นทะเบียนสิ่งบ่งชี้ทางภูมิศาสตร์(กรณีที่ยังไม่มีการแต่งตั้ง)

(๑๐) นำเสนอคำสั่ง หรือร่างคำสั่งคณะกรรมการผู้มีหน้าที่ตรวจสอบสินค้าสิ่งบ่งชี้ทางภูมิศาสตร์ (กรณีที่ยังไม่มีการแต่งตั้ง)

(๑๑) ทารอที่ประชุมเพื่อกำหนดข้อมูลและวางแผนการดำเนินงานในการจัดทำคำขอสิ่งบ่งชี้ทางภูมิศาสตร์ เช่น ชื่อสิ่งบ่งชี้ทางภูมิศาสตร์ รายการสินค้า ผู้ยื่นคำขอ ผู้รับมอบอำนาจ รวมถึงรายละเอียดในการกรอกคำขอ ขอบเขตพื้นที่การผลิตสินค้า ระบบควบคุมคุณภาพและมาตรฐานสินค้าสิ่งบ่งชี้ทางภูมิศาสตร์ เป็นต้น

(๑๒) รับสมัครผู้ผลิต ผู้ประกอบการค้าที่ประสงค์จะขออนุญาตใช้ตราสัญลักษณ์สิ่งบ่งชี้ทางภูมิศาสตร์ไทย (แบบ GIC.01)

(๑๓) บันทึกภาพบรรยากาศการจัดประชุมไม่น้อยกว่า ๑๐ ภาพ ในแต่ละครั้ง

(๑๔) จัดทำรายงานการประชุม

๔.๕ จัดให้มีการประชุมจัดทำคำขอสิ่งบ่งชี้ทางภูมิศาสตร์ร่วมกันระหว่างผู้ที่เกี่ยวข้อง เช่น คณะกรรมการหรือคณะทำงานหรือหน่วยงาน เช่น สำนักงานพาณิชย์จังหวัด สำนักงานเกษตรจังหวัด ผู้ผลิต ผู้ประกอบการค้า เป็นต้น ภายใน ๑๒๐ วันนับถัดวันลงนามในสัญญา เพื่อดำเนินการดังนี้

(๑) จัดทำคำขอสิ่งบ่งชี้ทางภูมิศาสตร์ (แบบ สข.01)

(๒) จัดทำหรือรวบรวมเอกสารที่เกี่ยวข้องประกอบการยื่นคำขอสิ่งบ่งชี้ทางภูมิศาสตร์ทั้งหมด

(๓) จัดทำประกาศโฆษณาการรับขึ้นทะเบียนสิ่งบ่งชี้ทางภูมิศาสตร์

(๔) จัดทำคู่มือการปฏิบัติงานสำหรับสมาชิกผู้ขอใช้สิ่งบ่งชี้ทางภูมิศาสตร์

(๕) จัดทำแผนการควบคุมตรวจสอบสินค้าสิ่งบ่งชี้ทางภูมิศาสตร์

(๖) จัดทำรายงานการประชุม

(๗) บันทึกภาพบรรยากาศการจัดประชุมไม่น้อยกว่า ๑๐ ภาพ ในแต่ละครั้ง

๔.๖ จัดส่งรายละเอียดคำขอสิ่งบ่งชี้ทางภูมิศาสตร์พร้อมเอกสารที่เกี่ยวข้อง ภายใน ๑๒๐ วันนับถัดวันลงนามในสัญญา เพื่อให้กรมทรัพย์สินทางปัญญาพิจารณาก่อนดำเนินการตามข้อ ๔.๗ โดยมีรายละเอียดดังนี้

(๑) คำขอสิ่งบ่งชี้ทางภูมิศาสตร์

(๒) ประกาศโฆษณาการรับขึ้นทะเบียนสิ่งบ่งชี้ทางภูมิศาสตร์

(๓) คู่มือการปฏิบัติงานสำหรับสมาชิกผู้ขอใช้สิ่งบ่งชี้ทางภูมิศาสตร์

(๔) แผนการควบคุมตรวจสอบสินค้าสิ่งบ่งชี้ทางภูมิศาสตร์

๔.๗ จัดประชุมคณะกรรมการ เพื่อรับรองคำขอสิ่งบ่งชี้ทางภูมิศาสตร์ ภายใน ๑๕๐ วันนับถัดวันลงนามในสัญญา ก่อนดำเนินการยื่นคำขอ ตามข้อ ๔.๘ โดยนำเสนอรายละเอียดดังนี้

(๑) คำขอสิ่งบ่งชี้ทางภูมิศาสตร์ (แบบ สข.01) พร้อมเอกสารที่เกี่ยวข้อง

(๒) ประกาศโฆษณาการขึ้นทะเบียนสิ่งบ่งชี้ทางภูมิศาสตร์

(๓) คู่มือการปฏิบัติงานสำหรับสมาชิกผู้ขอใช้สิ่งบ่งชี้ทางภูมิศาสตร์

(๔) แผนการควบคุมตรวจสอบสินค้าสิ่งบ่งชี้ทางภูมิศาสตร์

(๕) รายชื่อผู้ผลิต ผู้ประกอบการค้า



(๖) บันทึกภาพบรรยากาศการประชุม ไม่น้อยกว่า ๑๐ ภาพ

(๗) จัดทำรายงานการประชุม

๔.๘ ยื่นคำขอสิ่งบ่งชี้ทางภูมิศาสตร์พร้อมเอกสารที่เกี่ยวข้องประกอบการยื่นคำขอ เช่น ประกาศโฆษณาการรับขึ้นทะเบียนสิ่งบ่งชี้ทางภูมิศาสตร์ คู่มือการปฏิบัติงานสำหรับสมาชิกผู้ขอใช้สิ่งบ่งชี้ทางภูมิศาสตร์ แผนการควบคุมตรวจสอบสินค้าสิ่งบ่งชี้ทางภูมิศาสตร์ รายชื่อผู้ผลิต/ผู้ประกอบการค้า เป็นต้น และชำระค่าธรรมเนียมต่อกรมทรัพย์สินทางปัญญา พร้อมบันทึกข้อมูลอิเล็กทรอนิกส์ (Electronic file) PDF และ Microsoft Word ใน Flash Drive จำนวน ๑ อัน ภายใน ๑๘๐ วันนับถัดวันลงนามในสัญญา

๔.๙ จัดประชุมการจัดทำระบบควบคุมคุณภาพและมาตรฐานสินค้าสิ่งบ่งชี้ทางภูมิศาสตร์(ระบบควบคุมภายใน) เพื่อทำความเข้าใจขั้นตอนดำเนินการจัดทำระบบควบคุมคุณภาพและมาตรฐานสินค้าสิ่งบ่งชี้ทางภูมิศาสตร์(ระบบควบคุมภายใน) การบันทึกในแบบฟอร์มต่างๆ อย่างน้อย ๒ ครั้ง ภายใน ๒๑๐ วันนับถัดวันลงนามในสัญญา ดังนี้

๔.๙.๑ ประชุมทำความเข้าใจในแบบฟอร์มบันทึกการปฏิบัติงานสำหรับผู้ผลิต ผู้ประกอบการค้า เพื่อให้สามารถควบคุมคุณภาพสินค้าให้เป็นไปตามข้อกำหนดที่ยื่นขอขึ้นทะเบียนไว้ และสามารถตรวจสอบย้อนกลับ (Traceability) ถึงแหล่งที่มาของสินค้า รายละเอียดประกอบด้วย

- (๑) แผนผังขั้นตอนการดำเนินการตามระบบ
- (๒) คู่มือปฏิบัติงานสำหรับสมาชิกผู้ขอใช้สิ่งบ่งชี้ทางภูมิศาสตร์
- (๓) แผนการควบคุมตรวจสอบสินค้าสิ่งบ่งชี้ทางภูมิศาสตร์
- (๔) แบบฟอร์มบันทึกการปฏิบัติงานสำหรับผู้ผลิต ผู้ประกอบการค้า

๔.๙.๒ ประชุมร่วมกับคณะกรรมการตรวจสอบควบคุมคุณภาพและมาตรฐานสินค้า หน่วยงานหรือผู้ที่เกี่ยวข้อง เพื่อทำความเข้าใจในแบบฟอร์มการประเมินสำหรับคณะกรรมการผู้มีหน้าที่ตรวจสอบสินค้า รายละเอียดประกอบด้วย

- (๑) แผนผังขั้นตอนการดำเนินการตามระบบ
- (๒) คู่มือปฏิบัติงานสำหรับสมาชิกผู้ขอใช้สิ่งบ่งชี้ทางภูมิศาสตร์
- (๓) แผนการควบคุมตรวจสอบสินค้าสิ่งบ่งชี้ทางภูมิศาสตร์
- (๔) คำสั่งแต่งตั้งคณะกรรมการผู้มีหน้าที่ตรวจสอบสินค้า
- (๕) แบบฟอร์มการประเมินสำหรับคณะกรรมการผู้มีหน้าที่ตรวจสอบสินค้า
- (๖) กำหนดวันในการลงพื้นที่ตรวจสอบควบคุมคุณภาพและมาตรฐานสินค้าสิ่งบ่งชี้ทาง

ภูมิศาสตร์(ระบบควบคุมภายใน) เพื่อดำเนินการตามข้อ ๔.๑๐

๔.๑๐ จัดให้มีการลงพื้นที่ตรวจสอบควบคุมคุณภาพและมาตรฐานสินค้าสิ่งบ่งชี้ทางภูมิศาสตร์ และประเมินผลการตรวจของคณะกรรมการผู้มีหน้าที่ตรวจสอบสินค้า ตามคู่มือปฏิบัติงานสำหรับสมาชิกผู้ขอใช้สิ่งบ่งชี้ทางภูมิศาสตร์ และแผนการตรวจสอบควบคุมสินค้าสิ่งบ่งชี้ทางภูมิศาสตร์ พร้อมทั้งรับรองผลการตรวจเพื่อขออนุญาตใช้ตราสัญลักษณ์สิ่งบ่งชี้ทางภูมิศาสตร์ไทย ภายใน ๒๔๐ วันนับถัดวันลงนามในสัญญา รายละเอียดดังนี้

- (๑) จัดให้คณะกรรมการฯ ลงพื้นที่ตรวจสอบควบคุมคุณภาพสินค้า
- (๒) บันทึกภาพบรรยากาศการลงพื้นที่
- (๓) จัดทำสรุปรายงานผลการลงพื้นที่ตรวจสอบ พร้อมรายชื่อผู้ผลิต ผู้ประกอบการค้าที่ได้รับตาม

ตรวจสอบจากคณะกรรมการฯ พร้อมเหตุผลสำหรับผู้ที่ไม่ผ่านการตรวจสอบและข้อเสนอแนะ



(๔) คณะกรรมการฯ รับรองผลการตรวจ

(๕) สรุปรายชื่อผู้ผ่านการตรวจประเมินของคณะกรรมการฯ พร้อมทั้งอยู่ ภาษาไทยและภาษาอังกฤษ และเบอร์โทรศัพท์

๔.๑๑ จัดให้มีการประชุมคณะกรรมการฯ เพื่อพิจารณาและรับรองผลการตรวจสอบควบคุมคุณภาพและมาตรฐานสินค้าสิ่งบ่งชี้ทางภูมิศาสตร์ ภายใน ๒๗๐ วันนับถึงวันลงนามในสัญญา รายละเอียดดังนี้

(๑) จัดประชุมคณะกรรมการฯ เพื่อพิจารณาและรับรองผลการตรวจสอบ

(๒) จัดเตรียมใบสมัครของผู้ผลิต ผู้ประกอบการค้าที่สมัครขออนุญาตใช้ตราสัญลักษณ์สิ่งบ่งชี้ทางภูมิศาสตร์

(๓) รายงานผลการลงพื้นที่ตรวจสอบ และรายงานผลการพิจารณาและรับรองผลการตรวจประเมินของคณะกรรมการฯ พร้อมรายชื่อผู้ผลิต ผู้ประกอบการค้าที่ได้รับการตรวจสอบจากคณะกรรมการฯ พร้อมเหตุผลกรณีผู้ไม่ผ่านการตรวจสอบและข้อเสนอแนะ

(๔) รายงานสรุปรายชื่อผู้ผ่านการตรวจประเมินของคณะกรรมการฯ พร้อมทั้งอยู่ ภาษาไทยและภาษาอังกฤษ และเบอร์โทรศัพท์

(๕) จัดทำแบบประเมินความพึงพอใจ และรวบรวมแบบประเมิน พร้อมสรุปผลแบบประเมินความพึงพอใจการดำเนินโครงการฯ

(๖) บันทึกภาพถ่ายบรรยากาศการจัดประชุม ไม่น้อยกว่า ๑๐ ภาพ

(๗) จัดทำรายงานการประชุม

๔.๑๒ ยื่นคำขออนุญาตใช้ตราสัญลักษณ์สิ่งบ่งชี้ทางภูมิศาสตร์ สำหรับผู้ผลิต ผู้ประกอบการที่ผ่านการตรวจสอบ โดยส่งมายังกรมทรัพย์สินทางปัญญา ภายใน ๒๗๐ วันนับถึงวันลงนามในสัญญา รายละเอียดประกอบด้วยดังนี้

(๑) คำขออนุญาตใช้ตราสัญลักษณ์สิ่งบ่งชี้ทางภูมิศาสตร์ (แบบ สข.09)

(๒) แบบฟอร์ม การขออนุญาตใช้ตราสัญลักษณ์สิ่งบ่งชี้ทางภูมิศาสตร์ (แบบ GIC.01)

(๓) ตารางสรุปรายชื่อผู้ผ่านการตรวจประเมินของคณะกรรมการฯ พร้อมทั้งอยู่ ภาษาไทยและภาษาอังกฤษ และเบอร์โทรศัพท์ ตามที่กรมทรัพย์สินทางปัญญากำหนด

(๔) รายงานการประชุมผลการพิจารณาและรับรองผลการตรวจสอบควบคุมคุณภาพและมาตรฐานสินค้าสิ่งบ่งชี้ทางภูมิศาสตร์ ตามข้อ ๔.๑๑(๗)

๔.๑๓ จัดทำคู่มือระบบควบคุมคุณภาพและมาตรฐานสินค้าสิ่งบ่งชี้ทางภูมิศาสตร์(ระบบควบคุมภายใน) เพื่อมอบให้ผู้ผลิต ผู้ประกอบการค้า คณะกรรมการตรวจสอบสินค้า คณะกรรมการกำกับการทำงานและตรวจรับงานจ้างที่ปรึกษา และหน่วยงานที่เกี่ยวข้อง อย่างน้อย ๓๐ เล่ม ภายใน ๒๗๐ วันนับถึงวันลงนามในสัญญา โดยเข้าเล่มสันกาว ซึ่งประกอบด้วยรายละเอียด ดังนี้

(๑) คำสั่งแต่งตั้งคณะกรรมการผู้มีหน้าที่ตรวจสอบสินค้า

(๒) ขั้นตอนการจัดทำระบบควบคุมคุณภาพ

(๓) ขั้นตอนการขอใช้ตราสัญลักษณ์สิ่งบ่งชี้ทางภูมิศาสตร์

(๔) คู่มือปฏิบัติงานสำหรับสมาชิกผู้ขอใช้สิ่งบ่งชี้ทางภูมิศาสตร์

(๕) แผนการควบคุมตรวจสอบสินค้าสิ่งบ่งชี้ทางภูมิศาสตร์

(๖) แบบฟอร์มบันทึกการปฏิบัติงานสำหรับผู้ผลิต ผู้ประกอบการค้า

(๗) แบบฟอร์มการประเมินสำหรับคณะกรรมการผู้มีหน้าที่ตรวจสอบสินค้า



๔.๑๔ สรุปผลและจัดทำรายงานฉบับสมบูรณ์ โดยพิมพ์ ๒ หน้า เข้าเล่มสันกาว จำนวน ๓ เล่ม พร้อมข้อมูลอิเล็กทรอนิกส์ (Electronic file) Microsoft Word Microsoft Excel โดยบันทึกสรุปเล่มรายงานฉบับสมบูรณ์ในรูปแบบ PDF ภาพถ่ายการดำเนินงานกิจกรรมภายใต้โครงการฯ ในรูปแบบ JPG ลงใน Flash Drive จำนวน ๑ อัน มอบให้กรมทรัพย์สินทางปัญญา ภายใน ๓๐๐ วันนับถัดวันลงนามในสัญญา รูปเล่มรายงานต้องประกอบด้วย

- (๑) คำนำ
- (๒) สารบัญ
- (๓) บทนำการดำเนินงานในภาพรวม
- (๔) แผนการดำเนินงานในการจัดทำคำขอสิ่งบ่งชี้ทางภูมิศาสตร์ไทย
- (๕) สรุปผลการรวบรวมข้อมูลและจัดเก็บข้อมูลเชิงลึกของสินค้า
- (๖) สรุปผลการดำเนินการตามโครงการฯ พร้อมแนบรายงานการประชุมในแต่ละครั้ง และรูปภาพ (พิมพ์สี) การดำเนินกิจกรรมต่างๆ ตามข้อ ๔.๔ - ๔.๗
- (๗) คำขอขึ้นทะเบียนสิ่งบ่งชี้ทางภูมิศาสตร์ไทย ในแบบ สช.01 พร้อมเอกสารที่เกี่ยวข้องประกอบการยื่นคำขอทั้งหมด และประกาศโฆษณารับขึ้นทะเบียนสิ่งบ่งชี้ทางภูมิศาสตร์ ตามข้อ ๔.๕
- (๘) เอกสารหรือหลักฐานที่แสดงว่ามีการยื่นคำขอขึ้นทะเบียนสิ่งบ่งชี้ทางภูมิศาสตร์แล้ว
- (๙) สรุปผลการดำเนินการจัดทำระบบควบคุมคุณภาพและมาตรฐานสินค้าสิ่งบ่งชี้ทางภูมิศาสตร์ (ระบบควบคุมภายใน) พร้อมแนบรายงานการประชุมและรูปภาพการดำเนินกิจกรรมต่างๆ ตามข้อ ๔.๙ - ๔.๑๓
- (๑๐) คู่มือระบบควบคุมคุณภาพและมาตรฐานสินค้าสิ่งบ่งชี้ทางภูมิศาสตร์ (ระบบควบคุมภายใน) ตามข้อ ๔.๑๓

(๑๑) สรุปรายชื่อ ที่อยู่ ทั้งภาษาไทยและภาษาอังกฤษพร้อมเบอร์โทรศัพท์ ของผู้ผ่านการตรวจประเมินของคณะกรรมการฯ

(๑๒) ข้อเสนอแนะต่างๆ ที่เกี่ยวกับการจัดทำคำขอสิ่งบ่งชี้ทางภูมิศาสตร์รวมถึงระบบการควบคุมคุณภาพของสินค้า (ถ้ามี)

(๑๓) ระบุข้อความหน้าปกว่า “ลิขสิทธิ์ของกรมทรัพย์สินทางปัญญา” และให้มีเครื่องหมายของกรมทรัพย์สินทางปัญญา เครื่องหมายสิ่งบ่งชี้ทางภูมิศาสตร์ไทย อยู่บนหน้าปกด้วย

๔.๑๕ รับผิดชอบค่าใช้จ่ายของเจ้าหน้าที่กรมทรัพย์สินทางปัญญาที่เดินทางเข้าร่วมกิจกรรม จำนวนครั้งละไม่น้อยกว่า ๒ คน เช่น ค่าที่พัก ค่าเดินทาง ค่าเบี้ยเลี้ยง เป็นต้น ตามระเบียบราชการ ดังนี้

(๑) ค่าที่พัก ของข้าราชการและเจ้าหน้าที่ ตั้งแต่ระดับชำนาญการพิเศษลงมา พักเดี่ยวต่อคืนไม่เกิน ๑,๔๕๐ บาท/วัน/คน พักคู่ต่อคืนไม่เกิน ๗๐๐ บาท/วัน/คน

(๒) ค่าเดินทาง

(๒.๑) จัดเตรียมบัตรโดยสารเครื่องบินไปกลับชั้นประหยัด ในกรณีเป็นสถานที่ที่เดินทางด้วยรถยนต์นานกว่า ๕ ชั่วโมง และจัดเตรียมรถตู้รับส่งตลอดระยะเวลาการเดินทาง พร้อมค่าพาหนะไปกลับระหว่างสนามบินและที่พัก

(๒.๒) จัดเตรียมรถตู้รับส่งจากกรุงเทพฯ ตลอดระยะเวลาการเดินทาง กรณีที่เป็นจังหวัดที่สามารถเดินทางด้วยรถยนต์ไม่เกิน ๕ ชั่วโมง พร้อมค่าพาหนะไปกลับระหว่างกรมฯ และที่พัก

(๓) ค่าเบี้ยเลี้ยง ของข้าราชการและเจ้าหน้าที่ ตั้งแต่ระดับชำนาญการพิเศษลงมา ๒๔๐ บาท/วัน/คน



๕. เงื่อนไขตามสัญญา

๕.๑ หากเกิดปัญหาเกี่ยวกับการละเมิดทรัพย์สินทางปัญญาจากการดำเนินงาน ผู้รับจ้างต้องรับผิดชอบแต่เพียงผู้เดียว

๕.๒ งานอันมีลิขสิทธิ์ที่เกิดขึ้นจากการดำเนินโครงการนี้ให้ตกเป็นของกรมทรัพย์สินทางปัญญา

๖. หลักเกณฑ์การพิจารณาคัดเลือกข้อเสนอ

กรมทรัพย์สินทางปัญญา พิจารณาคัดเลือกโดยใช้หลักเกณฑ์ราคา

๗. ระยะเวลาส่งมอบงาน

ภายใน ๓๐๐ วัน นับถัดวันลงนามในสัญญา

๘. เงื่อนไขการจ่ายเงิน

แบ่งการชำระเงินเป็น ๓ งวด ดังนี้

งวดที่ ๑ จำนวนร้อยละ ๓๐ ของวงเงินตามสัญญา เมื่อที่ปรึกษาได้ดำเนินงานตาม TOR ข้อ ๔.๑ - ๔.๒ ภายใน ๔๕ วัน นับถัดจากวันลงนามในสัญญา และคณะกรรมการตรวจรับพัสดุในงานจ้างที่ปรึกษาได้ตรวจรับงานเรียบร้อยแล้ว

งวดที่ ๒ จำนวนร้อยละ ๓๐ ของวงเงินตามสัญญา เมื่อที่ปรึกษาได้ดำเนินงานตาม TOR ข้อ ๔.๓ - ๔.๘ ภายใน ๑๘๐ วัน นับถัดจากวันลงนามในสัญญา และคณะกรรมการตรวจรับพัสดุในงานจ้างที่ปรึกษาได้ตรวจรับงานเรียบร้อยแล้ว

งวดที่ ๓ จำนวนร้อยละ ๔๐ ของวงเงินตามสัญญา เมื่อที่ปรึกษาได้ดำเนินการตาม TOR ข้อ ๔.๙ - ๔.๑๕ ภายใน ๓๐๐ วัน นับถัดจากวันลงนามในสัญญา และดำเนินการถูกต้องครบถ้วนตามสัญญา และคณะกรรมการตรวจรับพัสดุในงานจ้างที่ปรึกษาได้ตรวจรับงานเรียบร้อยแล้ว

๙. วงเงินงบประมาณที่ได้รับจัดสรร

งบประมาณรายจ่ายประจำปีงบประมาณ พ.ศ. ๒๕๖๒ วงเงิน ๕๐๐,๐๐๐ บาท (ห้าแสนบาทถ้วน)

๑๐. วงเงินราคากลาง (ราคาอ้างอิง)

(๑) ค่าตอบแทนบุคลากร ๒๘๕,๐๐๐ บาท (สองแสนแปดหมื่นห้าพันบาทถ้วน)

(๑.๑) บุคลากรหลัก (ผู้จัดการ/หัวหน้าโครงการ) วุฒิการศึกษาปริญญาโท ประเภทกลุ่มงานวิชาชีพทั่วไป ประสบการณ์ไม่น้อยกว่า ๓ ปี จำนวน ๑ คน

อัตรา ๘,๕๐๐ บาท/เดือน x ๑๐ เดือน x ๑ คน = ๘๕,๐๐๐ บาท (แปดหมื่นห้าพันบาทถ้วน)

(๑.๒) บุคลากรสนับสนุน วุฒิการศึกษาปริญญาตรี จำนวน ๓ คน

อัตรา ๕,๐๐๐ บาท/เดือน x ๑๐ เดือน x ๓ คน = ๑๕๐,๐๐๐ บาท (หนึ่งแสนห้าหมื่นบาทถ้วน)

(๑.๓) เลขานุการโครงการ วุฒิการศึกษาปริญญาตรี จำนวน ๑ คน

อัตรา ๕,๐๐๐ บาท/เดือน x ๑๐ เดือน x ๑ คน = ๕๐,๐๐๐ บาท (ห้าหมื่นบาทถ้วน)

(๒) ค่าวัสดุอุปกรณ์ เช่น ค่าเอกสาร ค่าคู่มือระบบควบคุม ค่ารายงานเอกสารฉบับสมบูรณ์ เป็นต้น จำนวน ๓๕,๑๐๐ บาท (สามหมื่นห้าพันบาทถ้วน)

(๓) ค่าใช้จ่ายอื่น เช่น ค่าอาหาร ค่าเดินทาง ค่าเบี้ยเลี้ยง เป็นต้น

จำนวน ๑๓๙,๙๐๐ บาท (หนึ่งแสนเจ็ดหมื่นเก้าพันเก้าร้อยบาทถ้วน)

รวม ๕๐๐,๐๐๐ บาท (ห้าแสนบาทถ้วน)



๑๑. แหล่งที่มาของราคากลาง (ราคาอ้างอิง)

ใช้หลักเกณฑ์ราคากลางการจ้างที่ปรึกษาของสำนักงานประมาณ หนังสือที่ นร ๐๗๑๙.๑/ว ๔๕ ลงวันที่ ๒๖ มกราคม ๒๕๕๙ เรื่อง หลักเกณฑ์ อัตราค่าใช้จ่าย และแนวทางการพิจารณาประมาณรายจ่ายประจำปี การฝึกอบรม การโฆษณา ประชาสัมพันธ์ การจ้างที่ปรึกษา ค่าใช้จ่ายในการเดินทางไปราชการต่างประเทศ

๑๒. เจ้าหน้าที่ผู้กำหนดราคากลาง (ราคาอ้างอิง)

๑๒.๑ นายปฏิพัทธ์ ปานสุนทร

๑๒.๒ นางสาวณัฐมน ตันตวิวัฒน์สิทธิ์

๑๒.๓ นายสุเมธ ดาวสุข





ประกาศกรมทรัพย์สินทางปัญญา
เรื่อง ตราสัญลักษณ์สิ่งบ่งชี้ทางภูมิศาสตร์ไทย

โดยที่มีสิ่งบ่งชี้ทางภูมิศาสตร์ที่ขึ้นทะเบียนไว้ตามพระราชบัญญัติคุ้มครองสิ่งบ่งชี้ทางภูมิศาสตร์ พ.ศ. ๒๕๔๖ เพื่อเป็นการคุ้มครองผู้บริโภค และมีให้สาธารณชนสืบสนหรือหลงผิดในแหล่งภูมิศาสตร์ของสินค้าว่าเป็นสินค้าที่มาจากแหล่งภูมิศาสตร์ที่ได้ขึ้นทะเบียนไว้

อาศัยความตามมาตรา ๓๒ แห่งพระราชบัญญัติระเบียบบริหารราชการแผ่นดิน พ.ศ. ๒๕๓๔ ซึ่งแก้ไขเพิ่มเติมโดยพระราชบัญญัติระเบียบบริหารราชการแผ่นดิน (ฉบับที่ ๕) พ.ศ. ๒๕๔๕ เพื่อให้การใช้สิ่งบ่งชี้ทางภูมิศาสตร์ที่ขึ้นทะเบียนกับสินค้าที่ระบุไว้ตามพระราชบัญญัติคุ้มครองสิ่งบ่งชี้ทางภูมิศาสตร์ พ.ศ. ๒๕๔๖ เป็นไปโดยเรียบร้อย อธิบดีกรมทรัพย์สินทางปัญญา จึงออกประกาศไว้ ดังต่อไปนี้

ข้อ ๑. ตราสัญลักษณ์สิ่งบ่งชี้ทางภูมิศาสตร์ไทย ให้เป็นไปตามรูปดังต่อไปนี้



ตราดังกล่าว ประกอบด้วยข้อความอักษรภาษาไทยคำว่า “สิ่งบ่งชี้ทางภูมิศาสตร์ไทย” อักษรภาษาอังกฤษคำว่า “THAI GEOGRAPHICAL INDICATION” และอักษรประดิษฐ์ “GI” ทั้งหมดจัดวางอยู่บนรูปลวดลายประดิษฐ์สีทองลักษณะพุ่มข้าวบิณฑ์

ข้อ ๒. ตราสัญลักษณ์สิ่งบ่งชี้ทางภูมิศาสตร์ไทย เป็นตราของกรมทรัพย์สินทางปัญญา ที่ออกให้แก่ผู้ผลิตสินค้าสิ่งบ่งชี้ทางภูมิศาสตร์ซึ่งอยู่ในแหล่งภูมิศาสตร์ดังกล่าว หรือผู้ประกอบการค้า เกี่ยวกับสินค้านั้น ที่ขึ้นทะเบียนเป็นสิ่งบ่งชี้ทางภูมิศาสตร์กับกรมทรัพย์สินทางปัญญาไว้แล้ว

ข้อ ๓. ผู้ใดจะใช้ตราสัญลักษณ์ตามข้อ ๑. จะต้องได้รับอนุญาตให้ใช้จากกรมทรัพย์สินทางปัญญา

ข้อ ๔. การอนุญาตให้ใช้ตราสัญลักษณ์สิ่งบ่งชี้ทางภูมิศาสตร์ไทย ให้เป็นไปตามหลักเกณฑ์ วิธีการและเงื่อนไขที่กำหนดไว้ในระเบียบกรมทรัพย์สินทางปัญญาว่าด้วยการอนุญาตให้ใช้ตราสัญลักษณ์สิ่งบ่งชี้ทางภูมิศาสตร์ไทย พ.ศ. ๒๕๕๑

ข้อ ๕. การดำเนินการใด ๆ ตามประกาศนี้ ไม่ต้องเสียค่าธรรมเนียม

ทั้งนี้ ตั้งแต่บัดนี้เป็นต้นไป

ประกาศ ณ วันที่ ๒ พฤษภาคม พ.ศ. ๒๕๕๑

(นางพวงรัตน์ อัครพิศิษฐ์)

อธิบดีกรมทรัพย์สินทางปัญญา

หมวดที่ ๑ บททั่วไป

ข้อ ๔ หนังสืออนุญาตให้ใช้ตราสัญลักษณ์สิ่งบ่งชี้ทางภูมิศาสตร์ไทยนี้ ให้ใช้แบบ
ออสช. แนบท้ายระเบียบนี้

ข้อ ๕ ผู้ที่มีสิทธิได้รับอนุญาตให้ใช้ตราสิ่งบ่งชี้ทางภูมิศาสตร์ไทยต้องมีคุณสมบัติ
ดังต่อไปนี้

๕.๑ เป็นผู้ผลิตหรือผู้ประกอบการค้าสินค้าสิ่งบ่งชี้ทางภูมิศาสตร์ที่มี
คู่มือการปฏิบัติงานสำหรับสมาชิกผู้ขอใช้สิ่งบ่งชี้ทางภูมิศาสตร์ และมีแผนการควบคุมตรวจสอบ
ในระดับผู้ผลิตหรือระดับจังหวัดแล้ว

๕.๒ เป็นผู้ที่ได้ปฏิบัติตามคู่มือการปฏิบัติงานสำหรับสมาชิกผู้ขอใช้สิ่ง
บ่งชี้ทางภูมิศาสตร์นั้น

หมวด ๒ การพิจารณาอนุญาต

ข้อ ๖ การอนุญาตให้ใช้ตราสัญลักษณ์สิ่งบ่งชี้ทางภูมิศาสตร์ไทย เมื่อผู้มีสิทธิ
ได้รับอนุญาตให้ใช้ตราสัญลักษณ์สิ่งบ่งชี้ทางภูมิศาสตร์ไทย มีคุณสมบัติครบถ้วนตามข้อ ๕

อธิบดีกรมทรัพย์สินทางปัญญา หรือผู้ที่อธิบดีมอบหมาย เป็นผู้มีอำนาจในการ
อนุญาตให้ใช้ตราสัญลักษณ์สิ่งบ่งชี้ทางภูมิศาสตร์ไทย

ข้อ ๗ กรมทรัพย์สินทางปัญญามีหน้าที่ออกหนังสืออนุญาตให้ใช้ ตราสัญลักษณ์
สิ่งบ่งชี้ทางภูมิศาสตร์ไทย

ข้อ ๘ ให้สำนักเครื่องหมายการค้าจัดทำบัญชีรายชื่อผู้ที่ได้รับอนุญาตให้ใช้ตรา
สัญลักษณ์ สิ่งบ่งชี้ทางภูมิศาสตร์ไทย เผยแพร่ให้ประชาชนทราบภายใน ๓๐ วัน นับแต่วัน
อนุญาตให้ใช้ตราสัญลักษณ์ สิ่งบ่งชี้ทางภูมิศาสตร์ไทย

หมวด ๓
มาตรการควบคุม

ข้อ ๙ การใช้ตราสัญลักษณ์สิ่งบ่งชี้ทางภูมิศาสตร์ไทย

๙.๑ ผู้ได้รับอนุญาตจะต้องใช้ตราสัญลักษณ์สิ่งบ่งชี้ทางภูมิศาสตร์ไทยกับสินค้าสิ่งบ่งชี้ทางภูมิศาสตร์ที่ได้รับอนุญาต และเป็นสินค้าที่ผลิตขึ้นตามคู่มือการปฏิบัติงานสำหรับสมาชิกผู้ขอใช้สิ่งบ่งชี้ทางภูมิศาสตร์เท่านั้น

๙.๒ ผู้ได้รับอนุญาตจะต้องจัดทำสติ๊กเกอร์/ฉลากตราสัญลักษณ์สิ่งบ่งชี้ทางภูมิศาสตร์ไทยขึ้นใช้เองตามแบบตราสัญลักษณ์สิ่งบ่งชี้ทางภูมิศาสตร์ไทยที่กำหนดไว้ตามประกาศกรมทรัพย์สินทางปัญญา เรื่อง ตราสัญลักษณ์สิ่งบ่งชี้ทางภูมิศาสตร์ไทย และให้แสดงตราสัญลักษณ์สิ่งบ่งชี้ทางภูมิศาสตร์ไทยไว้บนสินค้าหรือบรรจุภัณฑ์

ข้อ ๑๐ ในกรณีที่ปรากฏแก่กรมทรัพย์สินทางปัญญาภายหลังว่า ผู้ได้รับอนุญาตให้ใช้ตราสัญลักษณ์สิ่งบ่งชี้ทางภูมิศาสตร์ไทยรายใดมิได้ปฏิบัติตามข้อ ๙ กรมทรัพย์สินทางปัญญามีสิทธิเรียกให้ ผู้ได้รับอนุญาตรายนั้นมาให้อ้อยคำ หรือให้ส่งเอกสารหรือสิ่งใด มาเพื่อประกอบการพิจารณาได้ตามความจำเป็น

ข้อ ๑๑ การเพิกถอนการใช้ตราสัญลักษณ์สิ่งบ่งชี้ทางภูมิศาสตร์ไทย

๑๑.๑ หากผู้ได้รับอนุญาตรายใดนำตราสัญลักษณ์สิ่งบ่งชี้ทางภูมิศาสตร์ไทยไปใช้ผิดจากที่กำหนดไว้ตามข้อ ๙ และมีได้ปฏิบัติตามข้อ ๑๐ กรมทรัพย์สินทางปัญญามีสิทธิที่จะเพิกถอนหนังสืออนุญาตให้ใช้ตราสัญลักษณ์สิ่งบ่งชี้ทางภูมิศาสตร์ไทยได้ และผู้ได้รับอนุญาตให้ใช้ตราสัญลักษณ์สิ่งบ่งชี้ทางภูมิศาสตร์ไทยรายนั้นต้องระงับการใช้ตราสัญลักษณ์ดังกล่าว

๑๑.๒ กรณีสิ่งบ่งชี้ทางภูมิศาสตร์ใดถูกเพิกถอนการขึ้นทะเบียนตามมาตรา ๒๒ และมาตรา ๒๓ แห่งพระราชบัญญัติคุ้มครองสิ่งบ่งชี้ทางภูมิศาสตร์ พ.ศ. ๒๕๕๖ แล้ว ให้ถือว่าผู้ได้รับอนุญาตให้ใช้ตราสัญลักษณ์สิ่งบ่งชี้ทางภูมิศาสตร์ไทยรายนั้นถูกเพิกถอนการอนุญาตด้วย

๑๑.๓ ผู้ได้รับอนุญาตรายใดถูกเพิกถอนหนังสืออนุญาตให้ใช้ตราสัญลักษณ์สิ่งบ่งชี้ทางภูมิศาสตร์ไทย จะต้องคืนหนังสือดังกล่าวต่อกรมทรัพย์สินทางปัญญาภายใน ๓๐ วัน นับแต่วันที่ได้รับหนังสือแจ้งการเพิกถอน

หมวด ๔
ระยะเวลาอนุญาต

ข้อ ๑๒ การอนุญาตให้ใช้ตราสัญลักษณ์สิ่งบ่งชี้ทางภูมิศาสตร์ไทย ให้มีอายุ ๒ ปี นับแต่วันที่ได้รับอนุญาต

หมวด ๖
เบ็ดเตล็ด

ข้อ ๑๓ ในกรณีที่มีปัญหาที่เจ้าหน้าที่ไม่สามารถปฏิบัติตามระเบียบได้ให้สรุปข้อเท็จจริงและข้อปัญหา พร้อมความเห็นเสนออธิบดีกรมทรัพย์สินทางปัญญาเพื่อพิจารณา และมีคำสั่งต่อไป

ประกาศ ณ วันที่ ๒ พฤษภาคม พ.ศ. ๒๕๕๑

(นางพวงรัตน์ อัครพิศิษฐ์)
อธิบดีกรมทรัพย์สินทางปัญญา

บทที่ 2

แผนการดำเนินงานในการจัดทำคำขอล้างบัญชีทางภูมิศาสตร์ไทย ลูกหยีชะงัด

สำนักส่งเสริมและการศึกษาต่อเนื่อง มหาวิทยาลัยสงขลานครินทร์ ที่ปรึกษาจัดทำคำขอล้างบัญชีทางภูมิศาสตร์ไทย เพื่อขึ้นทะเบียนในประเทศ สิ้นค้า ลูกหยีชะงัด ภายใต้โครงการส่งเสริมและคุ้มครองสินค้าสิ่งบ่งชี้ทางภูมิศาสตร์ไทย ได้ดำเนินงานในการจัดทำคำขอล้างบัญชีทางภูมิศาสตร์ไทย โดยมีรายละเอียดดังนี้

2.1 แผนงานและรายละเอียดกิจกรรม

จัดทำแผนและกำหนดระยะเวลาการดำเนินงานในการจัดทำคำขอล้างบัญชีทางภูมิศาสตร์ไทย สิ้นค้า ลูกหยีชะงัด

แผนงานและกำหนดระยะเวลาการดำเนินงานในการจัดทำคำขอสิ่งบ่งชี้ทางภูมิศาสตร์ไทย สินค้า ถูกหยีะรัง

กรอบระยะเวลาฉบับถัดจากวัน ลงนามในสัญญา 12 ธค. 61	ระยะเวลาดำเนินการ	TOR	กิจกรรม	หมายเหตุ
ภายใน 45 วัน	12 ธค.61 – 25 มค.62	4.1	จัดทำแผนและกำหนดระยะเวลาการดำเนินงานในการจัดทำคำขอสิ่งบ่งชี้ทางภูมิศาสตร์ไทย ตามข้อ 4.2 – 4.14	
		4.2	รวบรวมข้อมูลและจัดเก็บข้อมูลเชิงลึกของสินค้า ลงในแบบฟอร์มที่กรมทรัพย์สินทางปัญญากำหนด	
	25 มค.62	รายงานเบื้องต้น (Inception Report) ส่งงานงวดที่ 1		
ภายใน 90 วัน	26 มค. – 20 กพ.62	4.3	ลงพื้นที่ศึกษาและรวบรวมข้อมูลเพื่อจัดทำคำขอสิ่งบ่งชี้ทางภูมิศาสตร์	
		4.4	จัดประชุมเพื่อชี้แจงโครงการฯ ร่วมกับผู้ที่เกี่ยวข้อง เช่น สำนักงานพาณิชย์จังหวัด ผู้ผลิต ผู้ประกอบการค้า คณะกรรมการผู้ทำหน้าที่รับผิดชอบสินค้า GI ในพื้นที่นั้น และหน่วยงานหรือผู้ที่เกี่ยวข้อง เป็นต้น จำนวน 1 ครั้ง	26
ภายใน 120 วัน	21 กพ. – 10 มีค.62	4.5	จัดให้มีการประชุมจัดทำคำขอสิ่งบ่งชี้ทางภูมิศาสตร์ร่วมกันระหว่างผู้ที่เกี่ยวข้อง เช่น คณะกรรมการหรือคณะทำงานหรือหน่วยงานหรือผู้ที่เกี่ยวข้อง เช่น สำนักงานพาณิชย์จังหวัด สำนักงานเกษตรจังหวัด ผู้ผลิต ผู้ประกอบการค้า เป็นต้น	
		4.6	จัดส่งรายละเอียดคำขอสิ่งบ่งชี้ทางภูมิศาสตร์พร้อมเอกสารที่เกี่ยวข้อง เพื่อให้กรมทรัพย์สินทางปัญญาดำเนินการตามข้อ 4.7	
ภายใน 150 วัน	11 มีค. – 10 เมย.62	4.7	จัดประชุมคณะกรรมการ เพื่อรับรองคำขอสิ่งบ่งชี้ทางภูมิศาสตร์ ก่อนดำเนินการยื่นคำขอ ตามข้อ 4.8	

กรอบระยะเวลานับถัดจากวัน ลงนามในสัญญา 12 ธค. 61	ระยะเวลาดำเนินการ	TOR	กิจกรรม	หมายเหตุ
ภายใน 180 วัน	11 เมย. – 10 พค.62	4.8	ยื่นคำขอลိုင်ขังชี้ทางภูมิศาสตร์พร้อมเอกสารที่เกี่ยวข้องประกอบการ ยื่นคำขอ เช่น ประกาศโฆษณา คู่มือการปฏิบัติงานสำหรับสมาชิกผู้ขอ ใช้สิ่งชี้ทางภูมิศาสตร์ แผนการควบคุมตรวจสอบสินค้าสิ่งบ่งชี้ทาง ภูมิศาสตร์ รายชื่อผู้ผลิต/ผู้ประกอบการค้า เป็นต้น และชำระ ค่าธรรมเนียมต่อกรมทรัพย์สินทางปัญญา พร้อมข้อมูลอิเล็กทรอนิกส์ (Electronic file) PDF และ Microsoft Word บันทึกใน Flash Drive จำนวน 1 อัน	
	10 พค.62	4.9	จัดประชุมร่วมกับผู้ผลิต ผู้ประกอบการค้า เพื่อทำความเข้าใจใน แบบฟอร์มบันทึกการปฏิบัติงานสำหรับผู้ผลิต ผู้ประกอบการค้า และ ประชุมร่วมกับคณะกรรมการตรวจสอบควบคุมคุณภาพและมาตรฐาน สินค้า หน่วยงานหรือผู้ที่เกี่ยวข้อง เพื่อทำความเข้าใจในระบบฟอร์ม การประเมินสำหรับคณะกรรมการผู้ทำหน้าที่ตรวจสอบสินค้า	
ภายใน 240 วัน	11 เมย. – 9 กค.62	4.10	จัดให้มีการลงพื้นที่ตรวจสอบควบคุมคุณภาพและมาตรฐานสินค้าสิ่ง บ่งชี้ทางภูมิศาสตร์ และประเมินผลการตรวจสอบของคณะกรรมการผู้ มีหน้าที่ตรวจสอบสินค้า ตามคู่มือปฏิบัติงานสำหรับสมาชิกผู้ขอใช้สิ่ง บ่งชี้ทางภูมิศาสตร์ และแผนการควบคุมตรวจสอบสินค้าสิ่งบ่งชี้ทาง ภูมิศาสตร์ พร้อมทั้งรับรองผลการตรวจ เพื่อขออนุญาตใช้ตรา สัญลักษณ์สิ่งบ่งชี้ทาง	

กรอบระยะเวลาฉบับถัดจากวัน ลงนามในสัญญา 12 ธค. 61	ระยะเวลาดำเนินการ	TOR	กิจกรรม	หมายเหตุ
ภายใน 270 วัน	10 กค. – 10 สค.62	4.11	จัดให้มีการประชุมคณะกรรมการฯ เพื่อพิจารณาและรับรองผลการ ตรวจสอบควบคุมคุณภาพและมาตรฐานสินค้าสิ่งบ่งชี้ทางภูมิศาสตร์	
		4.12	จัดทำคู่มือระบบควบคุมคุณภาพและมาตรฐานสินค้าสิ่งบ่งชี้ทาง ภูมิศาสตร์(ระบบควบคุมภายใน) สำหรับมอบให้ผู้ผลิต ผู้ประกอบการ ค้า คณะกรรมการตรวจสอบสินค้า คณะกรรมการกำกับการทำงาน และตรวจรับงานที่ปรึกษา และหน่วยงานที่เกี่ยวข้อง	
ภายใน 300 วัน	11 สค. – 5 กย.62	4.13	สรุปผลและจัดทำรายงานฉบับสมบูรณ์ โดยพิมพ์หน้า-หลัง และเข้า เล่มสีนิกาว จำนวน 3 เล่ม และบันทึกรูปเล่มรายงานฉบับสมบูรณ์ ภาพถ่ายการดำเนินงานกิจกรรมภายใต้โครงการฯ ข้อมูลอิเล็กทรอนิกส์ (Electronic file) ในรูปแบบ PDF และ Microsoft Word / Microsoft Excel บันทึกกลงใน Flash Drive จำนวน 1 อัน	
	5 กย.62		รายงานฉบับสมบูรณ์ ส่งงานงวดที่ 3	

บทที่ 3

ผลการดำเนินงานในการจัดทำคำขอล้างบัญชีทางภูมิศาสตร์ไทย ลูกหยียะรัง

สำนักส่งเสริมและการศึกษาต่อเนื่อง มหาวิทยาลัยสงขลานครินทร์ ที่ปรึกษาจัดทำคำขอล้างบัญชีทางภูมิศาสตร์ไทยเพื่อขึ้นทะเบียนในประเทศ สินค้า ลูกหยียะรัง ภายใต้โครงการส่งเสริมและคุ้มครองสินค้าสิ่งบ่งชี้ทางภูมิศาสตร์ไทย ได้ดำเนินงานในการจัดทำคำขอล้างบัญชีทางภูมิศาสตร์ไทย ตามข้อ 4.3 - 4.8 ภายใน 180 วัน นับถึงวันลงนามในสัญญา แต่เนื่องจากมติที่ประชุมคณะกรรมการและคณะทำงานสินค้าสิ่งบ่งชี้ทางภูมิศาสตร์ จังหวัดปัตตานี สินค้าลูกหยียะรัง ให้ดำเนินการสำรวจข้อมูลจากทุกอำเภอของจังหวัดปัตตานีเพิ่มเติม ทำให้ต้องขยายเวลาและนำกลับมาพิจารณาอีกครั้ง ตลอดจนการกำหนดวันประชุมคณะทำงานเพื่อพิจารณาคำขอล้างบัญชีทางภูมิศาสตร์ ลูกหยียะรัง มีช่วงเวลาและความพร้อมในการประชุมของคณะกรรมการ แต่ท่านไม่พร้อมกัน มีผลให้การดำเนินการประชุมต้องขยายเวลาออกไปเช่นกัน บัดนี้ได้ดำเนินการเรียบร้อยแล้ว โดยมีรายละเอียดดังนี้

3.1 ลงพื้นที่ศึกษาและรวบรวมข้อมูลจัดทำคำขอล้างบัญชีทางภูมิศาสตร์ไทย สินค้า ลูกหยียะรัง

สำนักส่งเสริมและการศึกษาต่อเนื่อง มหาวิทยาลัยสงขลานครินทร์ ได้ลงพื้นที่ศึกษา และรวบรวมข้อมูลเพื่อจัดทำคำขอล้างบัญชีทางภูมิศาสตร์ไทย สินค้า ลูกหยียะรัง ในพื้นที่อำเภอยะรัง อำเภอมายอง อำเภอสายบุรี และอำเภอเมือง พบว่ามีผู้สนใจขอขึ้นทะเบียนสิ่งบ่งชี้ทางภูมิศาสตร์ไทย สินค้าลูกหยียะรัง รวม 7 กลุ่ม กับ 10 ราย ดังรายละเอียดต่อไปนี้

ผู้ผลิต (จำนวน 2 กลุ่ม กับ 5 ราย)

1. กลุ่มอนุรักษ์ต้นหยียะรัง สมาชิก จำนวน 65 ราย
ประธานกลุ่ม นายโมฮัมมัดรอสดี มะมิง เลขที่ 35/5 หมู่ 5 ต.ยะรัง อ.ยะรัง จ.ปัตตานี โทร. 089-8763380
2. กลุ่มลูกหยีประจัน สมาชิก จำนวน 39 ราย
ประธานกลุ่ม นางสาวรุฮานี จะปะเกีย เลขที่ 80/3 หมู่ 2 ต.ประจัน อ.ยะรัง จ.ปัตตานี โทร. 080-7169553
ผู้ประสานงานกลุ่ม นางสาวสุนิดา เตาะสาตุ โทร.084-4505589
3. นายมุหะมะ เกะรา เลขที่ 16/7 หมู่ 7 ต.เขาตุม อ.ยะรัง จ.ปัตตานี โทร. 080-7097321
4. นายมาฮูเซ็น เจ๊ะละ เลขที่ 73 หมู่ 4 ต.สะดาวา อ.ยะรัง จ.ปัตตานี โทร. 081-8968702
5. นายแวซือเมาะ บาแคบูเรตี เลขที่ 83 หมู่ 4 ต.สะดาวา อ.ยะรัง จ.ปัตตานี
6. นางยาวาเฮ สะนิ เลขที่ 53/1 หมู่ 4 ต.สะดาวา อ.ยะรัง จ.ปัตตานี
7. นายต่วนแม กูจิ เลขที่ 95 หมู่ 4 ต.สะดาวา อ.ยะรัง จ.ปัตตานี

ผู้ประกอบการ (จำนวน 1 กลุ่ม กับ 6 ราย)

1. ลูกหยีแม่เลื่อน นายเทอดศักดิ์ จิตต์หมั่น เลขที่ 85 หมู่ 3 ต.ยะรัง อ.ยะรัง จ.ปัตตานี โทร. 081-6084742
2. ร้านวีระวงศ์ 1 นางจรรยา วีระวงศ์ เลขที่ 64/2 หมู่ 3 ต.ยะรัง อ.ยะรัง จ.ปัตตานี โทร. 087-8008858
3. ร้านวีระวงศ์ 2 นางสุจินต์ วีระวงศ์ เลขที่ 84/2 หมู่ 3 ต.ยะรัง อ.ยะรัง จ.ปัตตานี โทร. 083-1688990
4. ลูกหยีวีระวงศ์ 3 นายต่วนอุสมาน โตะรายอ เลขที่ 74 หมู่ 3 ต.ยะรัง อ.ยะรัง จ.ปัตตานี โทร. 089-2997341 (มอบนางสาวมาฮีนะห์ โตะรายอ ผู้ประสานงานและดำเนินการ)
5. วิสาหกิจชุมชนยอดูร์ลูกหยียะรัง สมาชิก จำนวน 8 ราย
ประธานกลุ่ม นางสาวชูรอัยนี เต๊ะเต็ง เลขที่ 64/1 หมู่ 1 ต.ปิตุมุติ อ.ยะรัง จ.ปัตตานี โทร. 093-7819414
6. ร้านกูชอปิร นางสาวฮาดีเมาะ หลงแควา เลขที่ 181/1 หมู่ 3 ต.ยะรัง อ.ยะรัง จ.ปัตตานี โทร. 080-1367708 (มอบนางสาวมาฮีนะห์ โตะรายอ ผู้ประสานงานและดำเนินการ)
7. ร้านนำแสง สายบุรี นายฉัตรอรุณ จิรสิทธิ์ เลขที่ 19 ถนนสายบุรี ต.ตะลูนัน อ.สายบุรี จ.ปัตตานี โทร. 081-5415181

ผู้ผลิตและผู้ประกอบการ (จำนวน 3 กลุ่ม)

1. กลุ่มแปรรูปลูกหยีเสดดาวา สมาชิก จำนวน 14 ราย
ประธานกลุ่ม นางฉวีเยาะ ซากา ประธานกลุ่ม เลขที่ 34/2 หมู่ 6 ต.เสดดาวา อ.ยะรัง จ.ปัตตานี
โทร.089-2942984
2. กลุ่มลูกหยีฮามิตะ สมาชิก จำนวน 47 คน
ประธานกลุ่ม นางฮามิตะ เจ๊ะละ เลขที่ 3/2 หมู่ 4 ต.ยะรัง อ.ยะรัง จ.ปัตตานี โทร.086-9560297
3. กลุ่มแม่บ้านปราแว สมาชิก จำนวน 12 ราย
ประธานกลุ่ม นางสาวสะปีเยาะ ดอกกา เลขที่ 240/2 หมู่ 3 ต.ยะรัง อ.ยะรัง จ.ปัตตานี โทร. 082-2624129

รวบรวมข้อมูลและจัดเก็บข้อมูลเชิงลึกของสินค้า ลูกหยียะรัง ลงในแบบฟอร์มที่กรมทรัพย์สินทางปัญญากำหนด

ที่ปรึกษาได้ทำการศึกษารวบรวมข้อมูล จากเอกสาร การบันทึกของกลุ่มต่างๆ ตลอดจนสัมภาษณ์เกษตรกรผู้ผลิต ผู้ประกอบการ ซึ่งได้รวบรวมข้อมูลและจัดเก็บข้อมูลเชิงลึกของสินค้า ลูกหยียะรัง ลงในแบบฟอร์มที่กรมทรัพย์สินทางปัญญากำหนด จึงได้จัดทำรายละเอียดของข้อมูลเชิงลึกมานำเสนอ ดังต่อไปนี้

ลักษณะโดยทั่วไปต้นหยี

- ต้นหยีพบได้ทั่วไปในคาบสมุทรมอินโดจีน ในประเทศไทยพบมากบริเวณภาคใต้ตอนล่างที่มีสภาพเป็นป่าเขา โดยเฉพาะในจังหวัดปัตตานี ที่อำเภอยะรัง ซึ่งอิทธิพล พรหมโลก (2535) ศึกษาพบว่าลูกหยีในอำเภอยะรังเดิม เป็นไม้ป่าที่เกิดขึ้นตามธรรมชาติ ปัจจุบันกลายเป็นพืชเศรษฐกิจของอำเภอไปแล้ว แต่เริ่มต้นหยีขึ้นปะปนอยู่กับพืชอื่น โดยพบหลงเหลือในพื้นที่ไร่นา ซึ่งเกษตรกรมีเจตนาอนุรักษ์ไว้เท่านั้น เมื่อหยีอยู่ในป่าธรรมชาติลดน้อยลงประกอบกับในปัจจุบันได้นำลูกหยีมาแปรรูปเป็นอาหารว่างเป็นที่นิยมของนักบริโภคและผู้มาเยือนอำเภอยะรัง ทำให้ลูกหยีราคาสูงขึ้น ลูกหยีจึงกลายเป็นพืชเศรษฐกิจไปโดยปริยาย

นพรัตน์ บำรุงรักษ์ (2536) ต้นหยีเป็นพืชใบเลี้ยงคู่อยู่ในกลุ่มเดียวกับมะขาม ขี้เหล็กและชุมเห็ดคือใน Family caesalpiniaceae มีชื่อทางวิทยาศาสตร์ว่า *Dialium Cochinchinense* Pierre เป็นพืชสกุล (genus) *Dialium* ซึ่ง Ridley (1967) ได้จำแนกออกเป็น 8 species คือ *D. Kunstlere*, *D. Patens*, *D. indum*, *D. laurinum*, *D. maingayl*, *D. platysepalum*, *D. wallichii* และ *D. kingii* มีหลายชนิดที่ให้ผลกินได้ในประเทศไทยหากมีการสำรวจอย่างจริงจังอาจพบได้ทุก Species แต่ตามที่อาจารย์เต็ม สมิตินันท์ได้บันทึกไว้มี species คือ *D. Cochinchinense* Pierre., *D. indum* Linn., *D. platysepalum*

Back



- ต้นหยีหรือหยมีชื่อเรียกต่างกันในแต่ละท้องถิ่นที่ตามลักษณะของภาษา เช่น ในประเทศไทย ภาษากลางเรียกว่า เซลง ภาคอีสานที่จังหวัดนครราชสีมาเรียกว่านางดำ จังหวัดอุบลราชธานีเรียกว่าลูกเค็ง ภาคใต้เรียกว่า หยี ซึ่งใกล้เคียงกับชื่อเรียกในประเทศมาเลเซีย สิงคโปร์ และอินโดนีเซียว่า Karanji อาจเป็นไปได้ว่าเป็นไปในคำว่า หยี มาจากภาษาพื้นเมืองของประเทศใกล้เคียง และคนไทยภาคใต้เรียกเฉพาะคำหลัง เพราะนิยมเรียกชื่อสั้นอยู่แล้ว ในจังหวัดนราธิวาสเรียกว่า ท้องบั้ง และบริเวณจังหวัดนครศรีธรรมราชเรียกว่า หยีท้องบั้ง ส่วนคนไทยมุสลิมในภาคใต้เรียกว่า กือราญี หรือกรานู (จิตติมา ระเด่นอาหมัด, สัมภาษณ์. 2547) และในภาษาอังกฤษเรียกว่า Velvet tamarind (นพรัตน์ บำรุงรักษ์. 2536)
- หยีท้องบั้งหรือลูกบั้งนั้นมีลักษณะผลยาว ผลใหญ่ มีขนที่เปลือกและเปลือกสีน้ำตาล เนื้อไม่เปรี้ยว มีมากในจังหวัดสตูล พัทลุง และในประเทศมาเลเซีย หยีพันธุ์นี้ไม่นิยมแปรรูปเป็นอาหาร
- หยียีกชนิดหนึ่งที่ว่า เป็นหยชนิดที่ตีมีชื่อเรียกตามภาษาท้องถิ่น ลูกเตี้ยะ มีลักษณะผลเล็ก รสหวานเป็นที่นิยม ปัจจุบันหายากแต่พบบ้างบริเวณอำเภอสายบุรีและยะรังจังหวัดปัตตานี
- ต้นหยีเป็นไม้ขนาดใหญ่ เนื้อแข็ง อาจมีความสูงถึง 100 ฟุต บางอายุยืนหลายร้อยปี และใช้คน 2-3 คนจึงรอบลำต้น ฉะนั้นในการเก็บเกี่ยวลูกหยีจึงเป็นงานที่ยากลำบาก ความแข็งของเนื้อไม้หยี กล่าวกันว่า แข็งและแน่นมากคล้ายไม้ตะเคียนหนู โดยเฉพาะเนื้อแห้งมักเลื่อยไม่เข้า จึงเป็นไม้ที่เหมาะสำหรับทำรางกบ ไล่ไม้ ด้ามจอบ ด้ามมีดพร้า และสร้างบ้าน โดยต้นหยีเพียงหนึ่งต้นอาจสร้างบ้านได้ถึง 3 หลัง
- ลักษณะทางธรรมชาติ ต้นหยีเจริญเติบโตและขยายพันธุ์ในที่ดอน ป่า หรือเชิงเขา (สารานุกรมวัฒนธรรมไทยภาคใต้. 2542)
- ลักษณะทางพฤกษศาสตร์ของลูกหยีที่พบในจังหวัดปัตตานีตามที่ นพรัตน์ บำรุงรักษ์ (2536) ระบุไว้ดังนี้

ใบและดอก จัดเป็นไม้ประกอบแบบขนนก (Odd-pinnate) มีใบย่อย 6-11 ใบลักษณะเรียวยาวแบบ

Lanceolate การแตกของใบย่อยเป็นแบบสลับ ใบประกอบยาวประมาณ 10 เซนติเมตร แต่ใบย่อยมักยาว

น้อยกว่า 5 เซนติเมตรและกว้างประมาณ 2 เซนติเมตร ส่วนหยาที่มีขนาดใหญ่ (เรียกว่า หยาหยา หรือหยาข้าง) จะมีขนาดของใบใหญ่มีใบย่อย 5-6 ใบประกอบยาวประมาณ 10 เซนติเมตร แต่ขนาดของใบย่อยอาจมีความยาวถึง 15 เซนติเมตร ส่วนกลาง 5-6 เซนติเมตร ปลายใบย่อยแหลมยาวและโค้งกว่าใบหยาธรรมดา



ต้นหยา ออกดอกที่ปลายกิ่ง มีลักษณะเป็นช่อสีขาว ดอกย่อยมีขนาดเล็ก ขนาดของดอกตูมโตประมาณครึ่งหนึ่งของข้าวสาร ช่อดอกหนึ่งๆ อาจมีดอกย่อยนับพันดอก แต่ไม่ติดผลทั้งหมด เพราะมักร่วงเสียมากกว่า ในดอกย่อยแต่ละดอกจะมีเกสรตัวผู้ 2 (stamen) 2 อันไม่มีกลีบดอก (Petals) แต่มีกลีบเลี้ยง (calyx) เป็นช่อสั้นเป็นรูปในรังไข่ (ovary) หนึ่งๆ นั้นมีไข่อ่อน (ovule) 2 อัน

ผล ออกเป็นช่อคล้ายลำไย มีผิวสีดำ เนื้อในสีแสด และยุ่ย (Pithy) เปลือกผลบาง ผลเมื่อสุกสามารถแยกเนื้อผลออกจากเปลือกได้ง่าย เหมือนมะขามเมื่อสุก ในแต่ละผลมี 2 เมล็ด แต่บางชนิดอาจมีเพียงเมล็ดเดียว เมล็ดมีสีเทารูปร่างคล้ายเมล็ดข้าวโพด แต่บางและเล็กกว่า ในการแปรรูปผู้ประกอบการจำแนกเป็น 3 ชนิดได้แก่

- ก. ผลขนาดใหญ่ เรียกว่าลูกหยาหยาหรืองาช้างเมื่อปอกเปลือกออกแล้ว วัดขนาดส่วนที่เป็นเนื้อมีความ ประมาณ 2.5 - 3.0 เซนติเมตร กว้าง 1.5 เซนติเมตร เมล็ดในกว้างประมาณ 0.7 เซนติเมตร ยาว 1.00 เมตร
 - ข. ผลขนาดกลาง เนื้อในยาวประมาณ 2.0 เซนติเมตร กว้าง 1.5 เซนติเมตร คือสั้นกว่าชนิดแรก มีขนาดใกล้เคียงกับผลใหญ่ หยาชนิดนี้มีมากในอำเภอจะนะ จังหวัดสงขลา
 - ค. ผลขนาดเล็ก มีความยาวของเนื้อในประมาณ 1.5 - 1.7 เซนติเมตร กว้าง 1.0-1.2 เซนติเมตร แต่มีขนาดเมล็ดไม่ต่างจากผลขนาดใหญ่และขนาดกลาง
- ดังนั้นลูกหยาทั้ง 3 ขนาดแตกต่างกันที่ปริมาณเนื้อ ทำให้ราคาแตกต่างกันด้วย

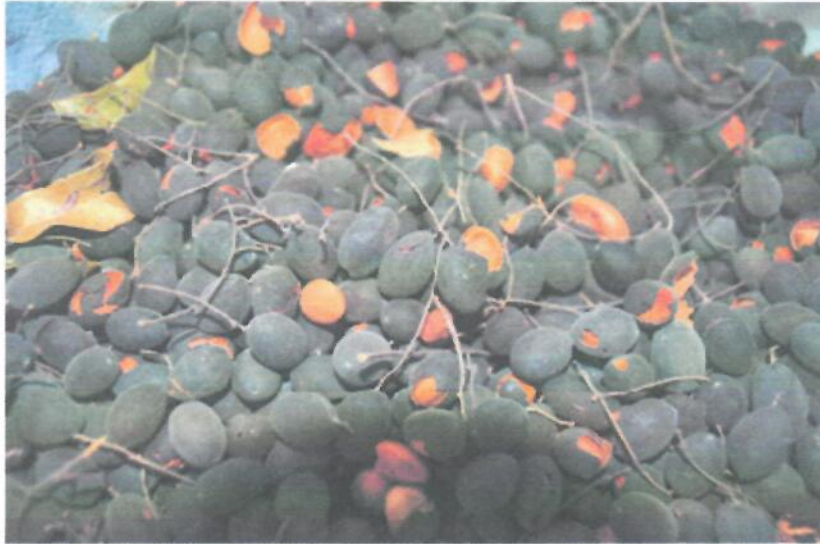

- สำหรับพันธุ์ลูกหยาในจังหวัดปัตตานี อธิพล พรหมโลก (2535) ได้อธิบายว่ามีอยู่ 2 สายพันธุ์คือ
 1. หยาหยา หรือหยาหงาข้าง ภาษามลายูถิ่นปัตตานี เรียกว่า กราญีขาวอ หรือ กราญีมาวอ หรือหยาป่า มีผลขนาดใหญ่ ปลายงอนเหมือนเต้านม เนื้อหนา ผิวเปลือกลักษณะเหมือนขนแพร ผลหนึ่งจะมี 1-2 เมล็ด เป็นที่ต้องการของตลาดมาก ผลมีขนาดยาวประมาณ 3.0 เซนติเมตร กว้าง 1.8 เซนติเมตร ซึ่งแบ่งออกเป็น 2 ชนิด ตามขนาดของผล คือขนาดใหญ่และขนาดเล็ก ซึ่งมีขนาดใหญ่เท่ากับผลของหยาธรรมดา หยาชนิดนี้มีชื่อทางพฤกษศาสตร์ว่า *Dialium indum* linn หยาชนิดนี้เป็นที่ต้องการของตลาด แต่มีรูปร่าง ลักษณะเหมือนหยาหงาข้าง
 2. หยาธรรมดาหรือหยาบ้าน ลักษณะของคนไม่งอนเหมือนลูกหยาหยา มีชนิดหวานอมเปรี้ยว เปรี้ยวอมฝาด และชนิดหวาน มีหลายขนาดแล้วแต่สายพันธุ์และพื้นที่ ผลขนาดใหญ่มีความกว้างและยาว 1 ข้อนิ้วของขนาดนี้วกกลาง หยาชนิดนี้มีชื่อทางพฤกษศาสตร์ว่า *Dialium cochichinense* Pierre ลักษณะของผลค่อนข้างกลม ปลายไม่งอน เหมือนหยาหยาสามารถพบได้ทั่วไปในอำเภอยะรัง อยู่ปะปนกับพืชเขตรอื่น หยาธรรมดาสามารถแบ่งคุณภาพของขนาดของผลได้ถึง 4 ระดับคือ
 - 2.1 หยาธรรมดาขนาดใหญ่ ขนาดของผลยาว 2.5 เซนติเมตร กว้าง 1.7 เซนติเมตร โดยประมาณ
 - 2.2 หยาธรรมดาขนาดกลาง ขนาดของผลยาว 2.0 เซนติเมตร กว้าง 1.5 เซนติเมตร โดยประมาณ
 - 2.3 หยาธรรมดาขนาดเล็ก ขนาดของผลยาว 1.7 เซนติเมตร กว้าง 1.5 เซนติเมตร โดยประมาณ
 - 2.4 หยาธรรมดาขนาดจิ๋ว ขนาดของผลยาว 1.5 เซนติเมตร กว้าง 1.2 เซนติเมตร โดยประมาณ



- นพรัตน์ บำรุงรักษ์ (2536) ได้กล่าวถึงข้อมูลจากการสังเกตหรือจากคำบอกเล่าว่า ในภาคใต้ของไทย ตลอดจนประเทศมาเลเซีย และอินโดนีเซีย ซึ่งเป็นป่าร้อนชื้น ฝนตกชุกพบต้นหทัยเจริญเติบโตได้ดีทั่วไปตามธรรมชาติ ลูกหทัยมีเปลือกแข็งมาก การแช่เมล็ดในน้ำนานๆ ก่อนเพาะ หรือทำให้เมล็ดเป็นแผลก่อนแช่น้ำจะช่วยให้การเพาะเมล็ดได้ดี โดยปกติหลังเพาะประมาณ 2 เดือนสามารถย้ายต้นอ่อนไปปลูกต่อได้ มีผู้เล่าว่าดีเป็นพืชที่ทนทานต่อร่มเงากำบังได้ดี เมื่อถูกรวมกับยางพาราและสะตอ
- ปรางกว่าเงาของยางพาราจะบดบังสะตอจนตาย แต่ต้นหทัยเจริญเติบโตได้ดีจนพืชนานยางพาราเสียอีก เชื่อกันว่าระยะเวลาหลังตกจนกว่าจะมีช่วงมีดอกนั้นใช้เวลานานเกินรอ โดยได้ข้อมูลแตกต่างกันนั้นคือใช้เวลากว่า 40 ปี บางคนบอกว่าเมื่อขนาดของลำต้นใหญ่ประมาณเท่าปี๊บน้ำจึงจะมีดอก แต่น่าสนใจคือมีชาวบ้านคนหนึ่งเล่าว่า เมื่อปลูกใกล้สุซา (น้ำและปุ๋ยดี) ใช้เวลาเพียง 4-5 ปีจะมีดอก จึงเชื่อว่าหากหทัยได้รับการเอาใจใส่บำรุงรักษาดีรวมทั้งเรื่องของพันธุ์ที่เกี่ยวข้องด้วยจะสามารถได้ผลผลิตของดีเร็วขึ้น ปัจจัยด้านปริมาณน้ำฝนสำคัญด้วยเช่นกันกล่าวคือ ถ้าฝนตกมากก่อนมีดอก ลูกหทัยจะให้ผลตก แต่ถ้าต้นโตมีผลตกจะให้ผลขนาดเล็ก แต่ถ้ามีผลน้อยจะให้ผลขนาดใหญ่มากขึ้น จากระยะเวลาออกดอกจนถึงผลสุกใช้เวลาประมาณ 3-4 เดือน โดยที่จังหวัดปัตตานี สามารถเก็บเกี่ยวลูกหทัยได้ในเดือนสิงหาคมถึงกันยายน ส่วนจังหวัดพังงามีผลผลิตในช่วงเดือนพฤษภาคมถึงมิถุนายน (คำนวณ แก้วช่วง 2543)

ลูกหทัยแต่เดิมเป็นผลผลิตจากป่า แต่เนื่องจากการเก็บลูกหทัยจากป่า ส่วนมากกระทำโดยการโค่นต้นเพื่อเก็บผล ปัจจุบันในป่าจึงไม่มีลูกหทัยให้เก็บอีกต่อไป ส่วนใหญ่ต้นหทัยในท้องที่อำเภอยะรัง เป็นต้นหทัยที่มีมาแต่อดีต แต่ได้รับการอนุรักษ์ไว้ และทำการปลูกเสริมขึ้นบ้าง ส่วนมากมีปะปนอยู่กับพืชเกษตรชนิดอื่นๆ ในสวนบางสวนมี 4 – 5 ต้น บางสวนไม่มีต้นหทัยเลย สำหรับบริเวณรอบบ้าน อาจจะมีอยู่บ้านละ 1 – 2 ต้น และข้างถนนก็มีอยู่ทั่วไป ในปัจจุบันชาวสวนมีการปลูกเฉพาะต้นหทัยเป็นสวนกันบ้างแล้ว แต่ก็ยังสลับกับต้นไม้ชนิดอื่นๆ บ้าง เพราะต้นหทัยเจริญเติบโตช้ามาก ปัจจุบันมีต้นหทัยที่สามารถให้ผลได้แล้วในอำเภอยะรัง โดยประมาณ 2,000 – 3,000 ต้น

ส่วนประกอบของต้นหทัย

- ต้น เป็นไม้ยืนต้นขนาดใหญ่ เนื้อไม้แข็งและแน่นมาก มีความสูงถึง 100 ฟุต อายุยืน หลายร้อยปี

- ใบ จัดเป็นใบประกอบแบบขนนก (Odd-pinnate) มีใบย่อย 6 – 11 ใบ ลักษณะเรียวยาวแบบ Lanceolate การแตกใบของใบย่อยเป็นแบบสลับ ความยาวของขอบใบประกอบ ประมาณ 10 เซนติเมตร แต่ใบย่อยมักยาวน้อยกว่า 5 เซนติเมตร และกว้างประมาณ 2 เซนติเมตร
- ดอก ต้นหทัยออกดอกที่ปลายกิ่ง มีลักษณะเป็นช่อขนาดเล็ก (Panicle) สีขาว ดอกย่อยมีขนาดเล็ก ขนาดของดอกตูมโตประมาณครึ่งหนึ่งของข้าวสารช่อดอกหนึ่งๆ อาจมีดอกย่อยนับจำนวนพันดอก แต่ก็ไม่ติดผลทั้งหมด เพราะช่วงเสียมากกว่า ในดอกย่อยแต่ละดอกมีเกสรตัวผู้ (Stamen) 2 อัน ไม่มีกลีบดอก (Petals) มีแต่กลีบเลี้ยง (Calyx) เป็นท่อสั้นเป็นพู ในรังไข่ (Ovary) หนึ่งๆ นั้น มีไข่อ่อน (Ovule) 2 อัน
- ผล ออกเป็นช่อคล้ายลำไย ช่อละประมาณ 50 ผล มีผิวสีดำ เนื้อในสีแสดและยุ่ย (Pithy) เปลือกผลบาง ผลหนึ่งมี 1 – 2 เมล็ด มีขนาดโตและยาวขนาด 1 ช้อนนิ้วมือ หัวท้ายป้าน ผลเมื่อสุกสามารถแยกเนื้อออกจากเปลือกได้ง่ายเหมือนมะขามสุก

อัตราการเจริญเติบโต

ต้นหทัยเป็นต้นไม้ที่มีการเจริญเติบโตช้า คือ มีความโตทางเส้นรอบวง ปีละประมาณ 2 – 5 เซนติเมตร สูงปีละประมาณ 50 เซนติเมตร การปลูกด้วยเมล็ด จะให้ผลเมื่อมีอายุประมาณ 21 ปี ขึ้นไป หากปลูกด้วยการติดตาหรือตอกิ่ง จะให้ผลเมื่อมีอายุประมาณ 10 ปี ขึ้นไป

คุณสมบัติของต้นหทัย

ต้นหทัยนอกจากให้ผลรสชาติดี เป็นที่นิยมของคนทั่วไปแล้ว ไม้ต้นหทัย ยังเหมาะสำหรับก่อสร้างบ้านเรือน และทำเครื่องมือการเกษตร เป็นไม้เนื้อแข็งเป็นที่ต้องการและมีราคาแพง

ผลผลิตของต้นหทัย

ต้นหทัยเป็นไม้ยืนต้นขนาดใหญ่สามารถเก็บผลได้เป็นเวลานาน รวม 100 ปี ความโตของต้นที่เคยพบ มีขนาดเส้นรอบวงถึง 400 เซนติเมตร สูงถึง 20 เมตร ต้นขนาดใหญ่ต้นหนึ่ง คลุมพื้นที่ ถึง 1/8 ไร่ ต้นหทัยที่มีอายุประมาณ 30 ปี มีขนาดลำต้นโตประมาณ 150 เซนติเมตร จะให้ผลปีละประมาณ 100 กิโลกรัม หากปลูกต้นหทัยระยะ 12 x 12 เมตร ในพื้นที่ 1 ไร่ สามารถปลูกต้นหทัยได้ 11 ต้น แต่เนื่องจากการเก็บเกี่ยวผลหทัยกระทำโดยการตัดกิ่งที่มีขนาดเท่าช้อนมือ การออกผลของต้นหทัยจึงออกปีเว้นปี แต่รายได้จากต้นหทัยยังคงสูงกว่าผลไม้ชนิดอื่น ต้นหทัยขนาดใหญ่ที่มีลักษณะสมบูรณ์ บางต้นให้ผลผลิตสูงถึงปีละ 450 กิโลกรัม ต้นที่ให้ผลขนาดนี้ มีอยู่ใกล้กับสถานีอนามัยตำบลปิตุมุติ เมื่อปี 2534 สามารถเก็บผลผลิตได้ถึง 15 กระสอบ กระสอบละ 30 กิโลกรัม ต้นหทัยต้นนี้วัดโดยรอบลำต้น 250 เซนติเมตร

วิธีเพิ่มผลผลิต

วิธีการเพิ่มผลผลิตลูกหทัย สามารถทำได้ 2 วิธี คือ

1. การเพิ่มผลผลิตในระยะสั้น สามารถกระทำได้โดยใช้เวลาเพียง 1 – 2 ปี คือ ปรับปรุงวิธีการเก็บเกี่ยว ให้เปลี่ยนจากวิธีการตัดกิ่งที่มีขนาดโตเท่าขนาดช้อนมือมาเป็นการใช้กรรไกรตัดยาวตัดกิ่ง ผล ที่มีขนาดโต

เท่านี้ว่ามี การเก็บวิธีดังกล่าว ต้นหยีจะสามารถให้ผลได้ทุกปี เมื่อเก็บผลแล้วต้องรีบให้ปุ๋ยเคมีทันที และให้ปุ๋ย
เร่งดอกในระยะเวลาต่อมา

2. การเพิ่มผลผลิตในระยะยาว ต้องใช้เวลาอย่างน้อย 20 ปี โดยการปลูกต้นหยีเพิ่มขึ้น ซึ่งระยะปลูกที่
เหมาะสม ควรจะเป็นระยะ 12 x 12 เมตร ในระยะแรกควรปลูกปนไปกับไม้ผลชนิดอื่น ต่อไปไม้ผลชนิดอื่นจะ
ตายเหลือแต่ต้นหยี สามารถปลูกได้ไร่ละ 11 ต้น

วิธีการขยายพันธุ์

การปลูกด้วยเมล็ด โดยวิธีนำเมล็ดหยีมาทิ้งไว้ 1 คืน แล้วนำลงเพาะในถุงพลาสติกบรรจุดิน ถุงที่ใช้
ควรมีขนาด “5 x 8” เมื่อกล้าไม้อายุได้ประมาณ 1 ปี มีความสูงประมาณ 20 เซนติเมตร (วัดจากปากถุงขึ้นไป)
สามารถนำลงปลูกในแปลงได้ การขยายพันธุ์ สามารถปลูกด้วยต้นกล้าที่เพาะจากเมล็ดโดยตรงแล้ว ยังสามารถ
ปลูกต้นกล้าที่ได้จากการติดตา หรือต่อกิ่ง ซึ่งการปลูกด้วยวิธีนี้ นอกจากจะได้ต้นหยีพันธุ์ตามที่ต้องการแล้ว
ยังให้ผลเร็วอีกด้วย



วิธีปลูก

การปลูกต้นหยีในอำเภอยะรัง จังหวัดปัตตานี หรือพื้นที่ใกล้เคียง ตั้งแต่ในอดีตนั้นชาวบ้านและเจ้าของ
ต้นหยีเล่าให้ฟังว่า ส่วนใหญ่เป็นการปลูกเพื่อเป็นแนวเขตสวนของแต่ละรายให้รู้ว่าพื้นที่สวนของตนนั้นอยู่บริเวณ
ไหน บ้างก็ปลูกไว้แบ่งพื้นที่ให้ลูกหลาน โดยพบว่าเกษตรกรเจ้าของสวนมีต้นหยีรายละ 1-3 ต้น และปล่อยให้อาศัย
ตามธรรมชาติอาจใส่ปุ๋ยบ้าง ปลูกปะปนกับพืชสวนชนิดอื่นๆ เช่น ยางพารา ไม้ผล เนื่องจากต้นหยีเป็นพืชที่มีอายุ
ยืนเป็นร้อยปี จึงสามารถเป็นหลักฐานที่ใช้จดจำพื้นที่แนวเขตต่อมาจนถึงรุ่นลูกรุ่นหลาน และปลูกไว้เพื่อเอาไม้มาใช้
ประโยชน์ เช่น สร้างบ้าน จนมีคำกล่าวไว้ว่า “คนปลูกไม่ได้ใช้ คนใช้ไม่ได้ปลูก” และเมื่อต้นหยีเจริญเติบโตให้ผล
ผลิตทำให้ลูกหลานมีรายได้จากต้นหยี หรือหากจะสร้างบ้านบางรายก็จะโค่นต้นหยีนำไม้มาสร้าง หรือขายทั้งต้น ไม้
หยีเป็นไม้เนื้อแข็งจึงนิยมนำมาใช้ประโยชน์และมีราคาแพง ปัจจุบันจึงมีเกษตรกรเริ่มมีการปลูก การดูแล แต่ยังไม่
นิยมปลูกเป็นสวนต้นหยี โดยเฉพาะ ซึ่งต้องใช้พื้นที่มากและระยะเวลานาน

สำหรับการปลูกต้นหยีนั้น ก่อนนำต้นหยีลงปลูก ให้ขุดหลุมขนาดกว้างยาวและลึกประมาณ 1 x 1 x 1
เมตร รองก้นหลุมด้วยปุ๋ยคอกต้นละประมาณครึ่งปึก ปนด้วยปุ๋ยหินฟอสเฟต หลุมละประมาณ ½ กระป๋องนมชั้น
นำดินที่คลุกเคล้าปุ๋ยเข้ากันดีแล้ว ถมให้เสมอปากหลุม แล้วนำกล้าต้นหยีลงปลูก ในระยะแรกควรใช้ใบไม้ทำที่บัง
แดด เช่น ใบมะพร้าว บังแดดประมาณ 7 วัน เมื่อกล้าต้นหยีตั้งตัวได้แล้ว จึงเปิดที่บังแดดออก ให้ได้รับแสงเต็มที่

โคที่เก็บเกี่ยวผลลูกหยาแล้วไซ้ รุงปีถัดไปต้นหยาจะไม่ออกดอกออกผลให้เลย” สภาพต้นหยาหลังถูกตัดเอาผลไปแล้ว จะดูเหมือนกิ่งไม้ที่ตายแล้ว เพราะไม่มีใบ บางกิ่งมีเล็กน้อย รอโอกาสที่จะผลิใบใหม่เป็นต้นหยาที่สมบูรณ์ต่อไป

การตากลูกหยา

หลังจากเก็บเกี่ยวลูกหยามาแล้ว เราจะนำมาทำการจาก โดยนำลูกหยาที่บรรจุไว้ในกระสอบออกมาตาก ให้แห้ง โดยการสังเกตว่า ถ้าก้านข่อผลหยาแห้งกรอบแล้ว ก็ใช้มือทำการนวดให้ก้านหักออกจากผลลูกหยา ลูกหยาจะร่วงหล่นลงสู่พื้น จึงนำเอาก้านของข่อหยาทิ้งไป

หลังจากนั้น จะทำการตากผลหยาต่อไป โดยการพลิกกลับ นำเอาด้านล่างขึ้นมาตากบ้าง โดยการจับมุมของเสื่อรองทั้ง 4 มุม รวมกันเพื่อให้ผลหยามากองรวมกัน แล้วจึงทำการเกลี่ยใหม่อีกครั้งหนึ่ง ตากไปจนกว่าผลของลูกหยาจะแห้งจนเราสามารถบีบเปลือกของลูกหยาออกได้โดยง่าย ถ้าแดดจัดมาก ส่วนมากจะใช้เวลาเพียงประมาณ 1 วัน เท่านั้น

การกะเทาะเปลือกลูกหยา

ในอดีตการกะเทาะเปลือกลูกหยา จะใช้วิธีการนำลูกหยาใส่ถุงผ้าแล้วพาดกับพื้น ซึ่งหากลูกหยาจำนวนมาก จะต้องใช้เวลาานใช้แรงงานมาก ปัจจุบันจึงมีการพัฒนาโดยนำอุปกรณ์เครื่องกะเทาะเปลือกมาใช้ทำให้เร็วขึ้น และทำให้ลูกหยาไม่ชำรุดคุณภาพของดีขึ้น โดยทั่วไปการกะเทาะเปลือกที่ปฏิบัติกันมีวิธีการคือ นำลูกหยาที่ตากแห้งจนเปลือกกรอบ นำมาผึ่งทิ้งไว้ 1 คืน เพื่อให้ลูกหยาคลายความร้อน จึงนำลูกหยาใส่เครื่องกะเทาะเปลือกหรือใส่ถุงผ้า แล้วพาดกระแทกกับพื้น แล้วนำมาใส่กระตังเพื่อร่อนเอาเปลือกออก อาจจะมีลูกหยาบางส่วนที่เปลือกหลุดออกไม่หมด ต้องเลือกและใช้มีดแกะเปลือกออกจากผล จึงนำไปตากแดดอีกครั้ง โดยการตากบนเสื่อ หรือกระสอบป่านผืนใหญ่ๆ การตากเกลี่ยบางๆ ให้ทั่วทั้งผืนเสื่อ นานประมาณ 3-4 ชั่วโมง กลับแล้วเกลี่ยหลายๆ ครั้ง เมื่อเนื้อลูกหยาที่ตากนั้นมีสีแดงเรื่อๆ โดยทั่ว ก็เก็บได้เลย



ฤดูกาลปลูกและเก็บเกี่ยว

การปลูกต้นหยา ควรปลูกต้นฤดูฝน คือ ในช่วงเดือนมิถุนายน – กรกฎาคม

การเก็บเกี่ยวลูกหยา ต้นหยาจะเริ่มออกดอกประมาณเดือนเมษายน – พฤษภาคม และเก็บเกี่ยวได้ประมาณเดือนกันยายน – ตุลาคม

จากช่อดอกขาว ต้นหยาจะเปลี่ยนสภาพไปตามกาลเวลา จากดอกเป็นพวงผลอ่อน สีเปลือกเขียววาว และจะทวีความเข้มของสีผิวเปลือกเป็นเขียวแก่ เขียวคล้ำ จนเป็นสีดำอ่อน และดำสนิทด้านเมื่อผลแก่ ก็จะถึงฤดูกาลเก็บเกี่ยวผลของต้นหยา

การเก็บเกี่ยวลูกหยา

ต้นหยาเป็นพันธุ์ไม้ยืนต้นที่มีลำต้นสูงใหญ่ แผ่กิ่งก้านสาขาเป็นบริเวณกว้างคร่อมครีมี ยามออกดอก จะมองเห็นเป็นกระจุกสีขาวตามปลายกิ่งก้าน หากไม่เผชิญกับความวิกฤตจากธรรมชาติ เช่นลมพายุที่ทำให้ดอกหลุดร่วง ก็พอจะมั่นใจได้ว่า ปีนั้นๆ ต้นหยาจะติดผลให้ได้ผลผลิตสูงอย่างแน่นอน

เมื่อต้นหยาติดผล จะเป็นระยะที่เจ้าของต้องหมั่นสังเกตความเจริญของผล ระยะนี้ พ่อค้า ชาวสวน ก็จะติดตามช่อผลของลูกหยา พร้อมกับคำนวณปริมาณของลูกหยาที่จะให้ผลเก็บเกี่ยวได้ และอาจมีการเจรจาซื้อขายกันในระยะนี้ได้

การเก็บเกี่ยวลูกหยา ต้องอาศัยผู้ที่มีความชำนาญในการป่ายปีนต้นไม้ มีความกล้า จิตใจมั่นคง โดยนำมีดพร้า ขวาน หรือเลื่อย เหน็บสะเอวปีนป่ายขึ้นไปด้วย เพื่อจะได้ใช้ตัดกิ่งก้าน การปีนป่ายไปตามกิ่งก้านนั้น ไม่ใช่เรื่องง่าย เพราะก้านหยานั้นจะอ่อนไหวโอนเอนไปตามแรงลมพัดและน้ำหนักตัวของคนที่ยืนเหยียบ หรือโน้มเหนี่ยวกิ่งนั้นๆ อยู่ ฉะนั้น เพื่อความปลอดภัยและความปลอดภัย ผู้ป่ายปีนไปเก็บเกี่ยวผล จึงต้องนำเชือกเส้นใหญ่ขึ้นไปด้วย 1 เส้น โดยผูกปลายเชือกข้างหนึ่งไว้กับกิ่งใหญ่ๆ ที่เห็นว่ามีความมั่นคง แน่นเหนียวต่อการรับน้ำหนักได้ดี ส่วนปลายเชือกอีกข้างหนึ่งผูกมัดลำตัวไว้อย่างมั่นคงเช่นกัน เพื่อเป็นการป้องกันอันตรายในการพลัดพลั่ง พลัดตกลงมาจากกิ่ง เชือกจะได้รั้งรับร่างไว้ไม่ให้ตกดิ่งลงสู่พื้น

การตัดช่อลูกหยานั้น ไม่สามารถจะเข้าถึงช่อพวงผลได้ เพราะช่อพวงผลหยานั้น อยู่ปลายกิ่งก้านสุด ฉะนั้น จึงจำเป็นต้องตัดส่วนโคนกิ่งก้านนั้น ไม่ว่าจะเป็กิ่งเล็กหรือกิ่งใหญ่ หากใช้สายดาพิจารณาเห็นสมควรตัด ก็จำเป็นต้องตัด เมื่อกิ่งก้านขาดจากกันแล้ว กิ่งก้านนั้นก็จะตกลงสู่พื้นดิน บางทีง่ามกิ่งอาจจะไปขัดกัน ทำให้กิ่งที่ถูกตัดแล้วไม่สามารถตกลงสู่พื้นได้ จึงต้องพยายามหาช่องทางตัดลึกรอน ให้กิ่งนั้นขาดหลุดพ้นจากการเกี่ยวติดกันและตกลงสู่พื้น

เมื่อกิ่งก้านตกลงมากองกับพื้นแล้ว ผู้เก็บเกี่ยวที่ประจำอยู่โคนต้น จะช่วยกันคัดลูกหยาออกเป็นช่อๆ ช่อหนึ่งอาจจะมีผลหยาเล็กน้อยแตกต่างกัน การคัตนั้นจะต้องเลือกช่อที่มีผลแก่จัด เปลือกสีดำ แล้วนำมาทำการตากแห้งต่อไป

การตัดช่อลูกหยา จากกิ่งใหญ่ที่ลงมาจากต้น ให้ตัดมาเฉพาะก้านและผลเท่านั้น และรวบรวมลูกหยาบรรจุใส่กระสอบ เพื่อจะนำมาทำการตากให้ก้านแห้ง

เมื่อกิ่งก้านถูกตัดลึกรอนเอาผลไปเรียบร้อยแล้ว ต้นหยาจะได้รับความบอบช้ำมาก ความหนาของร่มใบก็จะเบาบางลง ความครึ้มที่เคยปกคลุมลำต้นก็หายไป ทำให้หมดสง่าราศี จึงเกิดสัจธรรมต้นหนึ่งเกี่ยวกับต้นหยาว่า “ปี



วิธีเก็บ

เก็บบรรจุใส่ในถุงพลาสติกขนาดใหญ่ เท่ากระสอบป่าน 1 ชั้น แล้วนำถุงพลาสติกนั้นบรรจุลงในกระสอบป่านอีกชั้นหนึ่ง หรือจะเก็บใส่ปี๊บขนาดใหญ่ได้เลย โดยปิดให้มิดชิด อย่าให้อากาศและความชื้นเข้าได้ การเก็บลูกหอยสามารถเก็บรักษาไว้ได้นานแรมปี แต่ต้องอาศัยการตากแดดให้แห้งก่อน แล้วเก็บไว้ทั้งเปลือกดำ หรือจะเก็บเป็นลูกหอยที่กะเทาะเปลือกแล้วตากแดดให้แห้งก็ได้เช่นกัน ข้อสำคัญอย่าให้อากาศและความชื้นเข้าเป็นอันใช้ได้ เพราะจะทำให้คุณภาพของลูกหอยลดลง สีไม่สด ลักษณะเนื้อเปลี่ยนไป

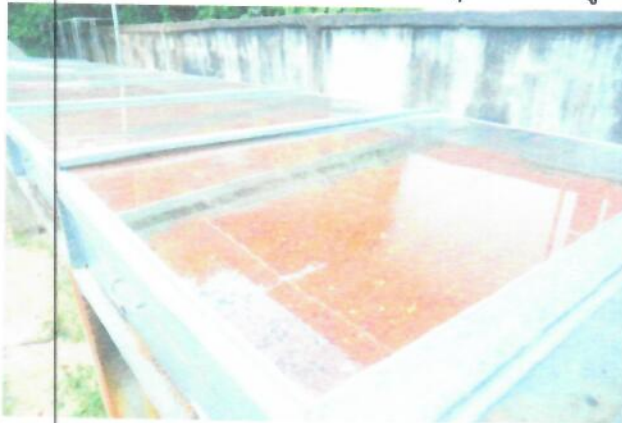

อัตราส่วน

- อัตราส่วนเทียบปริมาณลูกหอยทั้งเปลือก และแกะเปลือก มีดังนี้
- ลูกหอยทั้งเปลือก จำนวน 1 กระสอบป่าน บรรจุลูกหอยได้ประมาณ 37 กิโลกรัม

- ลูกหยีทั้งเปลือก 40 กิโลกรัม เมื่อกะเทาะเปลือกแล้ว จะได้เนื้อลูกหยีสุทธิจำนวน 3.5 – 4 ปีบ
- ลูกหยีที่แกะเปลือกออกแล้ว บรรจุกระสอบป่าน จะมีปริมาณกระสอบละ 7 ปีบ

สรุป

ต้นหยีเป็นไม้ยืนต้นที่ให้ประโยชน์หลายทาง ให้ทั้งเนื้อไม้และผล อนาคตการตลาดดี จึงเป็นพืชเศรษฐกิจอีกชนิดหนึ่งที่น่าส่งเสริมให้มีการปลูกมากขึ้น

ที่ปรึกษาได้ทำการศึกษารวบรวมและจัดเก็บข้อมูลเชิงลึกสินค้า ลูกหยียะรัง โดยประสานหน่วยงานที่เกี่ยวข้องในพื้นที่ทั้ง พาณิชย์จังหวัดปัตตานี เกษตรจังหวัดปัตตานี เกษตรอำเภอยะรัง ซึ่งจากการลงพื้นที่เพื่อสำรวจ รวบรวม และจัดเก็บข้อมูลเชิงลึก สามารถสรุปผลการศึกษาดังนี้

1. พื้นที่การผลิตและจำนวนต้นหยีในพื้นที่ และปริมาณผลผลิตต่อต้น

การจากลงพื้นที่สำรวจและเก็บข้อมูลจากเกษตรกร พบว่าการปลูกต้นหยีทั้งหมดเป็นการปลูกรวมกับพืชสวนชนิดอื่น ในแต่ละสวนที่มีต้นหยี จะพบเพียง 1 – 2 ต้น ซึ่งผู้ผลิตส่วนใหญ่มีเพียง 1 – 3 ต้น เนื่องจากต้นหยีที่เริ่มให้ผลผลิตมีอายุประมาณ 20 ปี และให้ผลผลิตปีเว้นปี ซึ่งปริมาณผลผลิตน้อยไม่คุ้มกับการเก็บเกี่ยว และจากการรวบรวมข้อมูลของสำนักงานเกษตรอำเภอยะรัง จังหวัดปัตตานี ปี 2561 จำนวนเกษตรกร พื้นที่การปลูก (ต้น) และจำนวนต้นหยีที่ให้ผลผลิตในพื้นที่อำเภอยะรัง มีดังนี้

ที่	ตำบล	เกษตรกร (ราย)	พื้นที่ปลูก (ต้น)	พื้นที่ปลูกที่ให้ผลผลิต (ต้น)	หมายเหตุ
1	ระแงง	200	1,500	1,000	รวมกลุ่มอนุรักษ์ต้นหยี
2	ยะรัง	120	1,000	400	
3	เขาตวม	20	50	50	
4	กระโต	113	257	257	
5	ปิตุมดี	8	20	20	
6	กอลำ	25	50	23	
7	เมาะมาวี	130	200	180	
8	คลองใหม่	50	60	60	
9	สะดาวา	122	500	450	
10	सनอ	32	58	58	
11	วัด	50	70	60	
12	ประจัน	35	62	55	
	รวม	905	3,827	2,463	

เกษตรกรเจ้าของสวนต้นหิโด้ให้ข้อมูลว่าต้นหิโด้จะให้ผลผลิตปีเว้นปี โดยปริมาณผลผลิตที่ได้จากต้นหิโด้ที่มีอายุประมาณ 20 – 50 ปี ให้ผลผลิตประมาณ 30 – 50 กิโลกรัมต่อต้น ต้นหิโด้อายุมากกว่า 50 ปี ให้ผลผลิตมากขึ้น ประมาณ 80 กิโลกรัมต่อต้น และต้นหิโด้ที่มีอายุเป็นร้อยปี จะให้ผลผลิตมากกว่า 100 – 300 กิโลกรัมต่อต้น ซึ่งปริมาณผลผลิตลูกหิโด้โดยรวมในอำเภอ ยะรัง จังหวัดปัตตานี ปีละประมาณ 246,300 – 369,450 กิโลกรัม

2. ฤดูกาลเก็บเกี่ยวผลผลิต

ต้นหิโด้จะออกดอกสามารถมองเห็นเป็นช่อดอกขาว โดยต้นที่เริ่มออกดอกประมาณเดือนเมษายน จะสามารถเก็บผลผลิตได้ในเดือนกันยายน และต้นหิโด้ที่ออกดอกในเดือนพฤษภาคม จะสามารถเก็บผลผลิตได้ในเดือนตุลาคม ต้นหิโด้จะเปลี่ยนสภาพไปตามกาลเวลา จากดอกเป็นพวงผลอ่อน สีเปลือกเขียววาว และจะทวีความเข้มของสีผิวเปลือกเป็นเขียวแก่ เขียวคล้ำ จนเป็นสีดำอ่อน และดำสนิทด้านเมื่อผลแก่ ก็จะถึงฤดูกาลเก็บเกี่ยวผลของต้นหิโด้ รอมลี (2561) ทำการศึกษาการเก็บเกี่ยวลูกหิโด้สดบนต้นที่มีอายุของลูกหิโด้ประมาณ 5 เดือน หลังการออกดอก จะได้ปริมาณผลผลิตสูง แต่ขึ้นอยู่กับขนาดของต้น อายุและการเก็บเกี่ยว

เมื่อต้นหิโด้ติดผล จะเป็นระยะที่เจ้าของต้องหมั่นสังเกตความเจริญของผล ระยะนี้ พ่อค้า ชาวสวน ก็จะติดตามช่อผลของลูกหิโด้ พร้อมกับคำนวณปริมาณของลูกหิโด้ที่จะให้ผลเก็บเกี่ยวได้ และอาจมีการเจรจาซื้อขายกันในระยะนี้ได้ และจะเก็บเกี่ยวผลผลิตในเดือนกันยายนถึงตุลาคม ถือเป็นฤดูกาลเก็บผลผลิต โดยต้นหิโด้จะให้ผลผลิตสลับปีเว้นปี ตามการเก็บเกี่ยวที่ต้องตัดกิ่งที่มีผลลูกหิโด้ลงมาทั้งหมด ซึ่งต้นหิโด้จะต้องแตกยอดกิ่งก้านมาใหม่จนสมบูรณ์จึงจะออกดอกในปีถัดไป

3. จำนวนผู้ผลิตและผู้ประกอบการ

ที่ปรึกษาได้ทำการศึกษารวบรวม และลงพื้นที่เพื่อสำรวจ รวบรวม และจัดเก็บข้อมูลเชิงลึกสินค้า ลูกหิโด้ยะรัง โดยประสานหน่วยงานสำนักงานพาณิชย์จังหวัดปัตตานี สำนักงานเกษตรอำเภอยะรัง พบว่า มีจำนวนผู้ผลิตและผู้ประกอบการในอำเภอยะรัง จังหวัดปัตตานี และได้ลงพื้นที่สำรวจข้อมูลเบื้องต้น จากผู้ผลิตและผู้ประกอบการ ดังรายละเอียดในตาราง

ที่	เกษตรกรในตำบล/กลุ่ม/ร้าน	จำนวนผู้ผลิต	ผู้ประกอบการ	ผู้ผลิตและผู้ประกอบการ	หมายเหตุ
1	ระแว้ง	200	-	-	กลุ่มอนุรักษ์ลูกหิโด้
2	ยะรัง	120	-	-	ยังไม่มีกรรวมกลุ่ม
3	เขาคูม	20	-	-	ยังไม่มีกรรวมกลุ่ม
4	กระโด	113	-	-	ยังไม่มีกรรวมกลุ่ม
5	ปิตุมดี	8	-	-	ยังไม่มีกรรวมกลุ่ม
6	กอลำ	25	-	-	ยังไม่มีกรรวมกลุ่ม
7	เมาะมาวี	130	-	-	ยังไม่มีกรรวมกลุ่ม

8	คลองใหม่	50	-	-	ยังไม่มีการรวมกลุ่ม
9	เสดาวา	122	-	-	ยังไม่มีการรวมกลุ่ม
10	เสนอ	32	-	-	ยังไม่มีการรวมกลุ่ม
11	วัด	50	-	-	ยังไม่มีการรวมกลุ่ม
12	ประจัน	35	-	-	ยังไม่มีการรวมกลุ่ม
13	วีระวงศ์ 1	-	1	-	
14	วีระวงศ์ 2	-	1	-	
15	วีระวงศ์ 3	-	1	-	
16	แม่เลื่อน	-	1	-	
17	วิสาหกิจชุมชน อตุลย์ลูกหยี	-	10	-	สมาชิกกลุ่ม
18	วีระชาติ	-	1	-	
19	ลูกหยีกูซอปีร	-	1	-	
20	วิสาหกิจชุมชน ลูกหยีสยามิตะ	-	-	10	สมาชิกกลุ่ม
21	กลุ่มแปรรูปลูกหยี เสดาวา	-	-	29	สมาชิกกลุ่ม

4. ผลผลิต ผลิตภัณฑ์ และมูลค่าการจำหน่าย

ที่ปรึกษาได้ทำการศึกษารวบรวม และลงพื้นที่เพื่อสำรวจ รวบรวมข้อมูลจากผู้ผลิต เกษตรกร และผู้ประกอบการ ซึ่งการใช้ประโยชน์เพื่อรับประทานนั้น ลูกหยีมีลักษณะเป็นพวง หรือช่อ โดยผลดิบจะมีสีเขียว หากรับประทานจะใช้ผลสุกมีสีดำ เนื้อในสีแสด สีน้ำตาล รสเปรี้ยวอมหวาน ปัจจุบันความนิยมนำลูกหยีมาปรุงรสมากกว่าทานผลสด จึงทำให้การจำหน่ายจะเป็นการแปรรูปในลักษณะลูกหยีกวน ลูกหยีทรงเครื่องหรือลูกหยีฉาบ มักพบเห็นวางจำหน่ายทั่วไป แต่แหล่งผลิต แปรรูปเริ่มต้นมาจากอำเภอยะรัง จังหวัดปัตตานี ที่มีการพัฒนาสูตรการแปรรูปอย่างต่อเนื่อง และสืบทอดต่อถึงรุ่นลูกรุ่นหลานจนเป็นที่นิยม ลูกหยียะรังมีการจำหน่ายผลสดจากผู้ผลิต ให้ผู้ประกอบการ หรือผู้ผลิตรวมกลุ่มกันแปรรูปเพื่อเพิ่มมูลค่าและสร้างรายได้พบว่า จากปริมาณผลผลิตลูกหยีสดยะรัง ปีละประมาณ 250,000 – 300,000 กิโลกรัม เมื่อจำหน่ายผลสด ราคาประมาณ 80 – 130 บาทต่อกิโลกรัม คิดเป็นมูลค่าประมาณ 25,000,000 – 30,000,000 บาท และเมื่อแปรรูปทำให้มีมูลค่าเพิ่มขึ้น ก่อให้เกิดรายได้มูลค่าประมาณ ปีละ 75,000,000 – 90,000,000 บาท สำหรับลูกหยีมีการจำหน่ายทั้งผลสด และแปรรูป เป็นผลิตภัณฑ์ และมูลค่าการจำหน่าย ดังรายละเอียดในตารางนี้

ที่	ผลิตภัณฑ์ลูกหยี	ราคาจำหน่ายต่อกิโลกรัม (บาท)	หมายเหตุ
1	ลูกหยีดำ (ลูกหยีสดจากต้น)	80 – 130	ปลีก 200 บาท
2	ลูกหยีแดง (กะเทาะเปลือก)	180 -280	
3	ลูกหยีแดงไม่มีเมล็ด	42 300 - 700	

4	ลูกหยีฉาบทรงเครื่องไม่มีเมล็ด	300 - 500	
5	ลูกหยีฉาบทรงเครื่องมีเมล็ด	250 - 320	
6	ลูกหยีกวนไม่มีเมล็ด หยาบ/ละเอียด	300 - 350	
7	ลูกหยีกวนมีเมล็ด	300 - 320	
8	ลูกหยี 3รส	400	

5. ช่องทางการจำหน่ายสินค้าลูกหยียะรัง ในประเทศและต่างประเทศ

จากการสำรวจจากผู้ผลิต และผู้ประกอบการ พบว่าผู้ผลิตบางตำบลมีการรวมกลุ่มและรวบรวมผลผลิต ส่งจำหน่ายให้ผู้ประกอบการโดยตรง และบางส่วนขายผ่านพ่อค้าคนกลางหรือตัวแทนของผู้ประกอบการที่ทำหน้าที่รวบรวมผลผลิตให้ได้ปริมาณมาก แล้วจึงนำไปส่งให้ผู้ประกอบการ นำวัตถุดิบไปแปรรูปเป็นผลิตภัณฑ์ต่างๆ ตามที่ได้กล่าวมาแล้ว และนำไปจำหน่ายตามหน้าร้านของตนเอง บางรายผลิตเพื่อส่งไปขายต่างจังหวัด ต่างภาค บางส่วนนำไปจำหน่ายในสถานที่ท่องเที่ยวต่างๆ และบางรายนำไปจำหน่ายในงานแสดงสินค้า OTOP กรุงเทพมหานคร เชียงใหม่ สำหรับในต่างประเทศมีการส่งไปจำหน่ายโดยตรงจำนวนน้อย แต่จะมีพ่อค้าสั่งซื้อนำไปจำหน่ายในต่างประเทศ ได้แก่ ประเทศมาเลเซีย ซาอุดีอาระเบีย ลาว เป็นต้น

ทั้งนี้ที่ปรึกษาได้ลงพื้นที่เพื่อสำรวจ รวบรวมข้อมูลจากผู้ผลิต เกษตรกร และผู้ประกอบการ โดยสัมภาษณ์เกษตรกรผู้ผลิต และผู้ประกอบการ สินค้าลูกหยียะรัง และบันทึกลงในแบบฟอร์มที่กรมทรัพย์สินทางปัญญากำหนด ซึ่งมีรายละเอียดดังนี้

ที่	ชื่อ-สกุล	ที่อยู่				สมาชิก
		เลขที่	หมู่ที่	ตำบล	อำเภอ	
1	กลุ่มอนุรักษ์ลูกหยี ยะรัง (นายโมฮัมมัดรอสตี มะมิง)	35/5	5	ระแว้ง	ยะรัง	200
2	วิสาหกิจชุมชนลูกหยีสยามิตะ (นางฮามิตะ เจ๊ะเละ)	3/2	4	ยะรัง	ยะรัง	10
3	กลุ่มแปรรูปลูกหยีสะดาวา (นางซอริเยาะ ซากา)	34/2	6	สะดาวา	ยะรัง	29
4	แม่เลื่อน (นายเทอดศักดิ์ จิตต์หมั่น)	85	3	ยะรัง	ยะรัง	1
5	วิสาหกิจชุมชนอศุญญ์ลูกหยี (นางสาวซุรอยนี เต๊ะเต็ง)	64/1	1	ปิตุมุดี	ยะรัง	10
6	วีระวงศ์ 2 (นางสุจินต์ วีระวงศ์)	84/2	3	ยะรัง	ยะรัง	1
7	วีระวงศ์ 3 (นายต่วนอุสมาน ไต้ะรายอ)	74	3	ยะรัง	ยะรัง	1
8	ลูกหยีภูเขาบิร (นางสาวฮาลีมาะ หลงแควา)	180/1	3	ยะรัง	ยะรัง	1

รวบรวมข้อมูลและจัดเก็บข้อมูลเชิงลึกของสินค้า ลูกหนี้ระยะเร่ง ลงในแบบฟอร์มที่กรมทรัพย์สินทางปัญญากำหนด

ที่	สินค้า	จังหวัด	ประเภทผู้ประกอบการ	จำนวนผู้ประกอบการ (ราย)	พื้นที่การผลิตทั้งหมด (ตัน)	ปริมาณการผลิตต่อตัน	ปริมาณผลผลิตรวมต่อปี	หน่วย	ราคาต่อหน่วย (บาท)	มูลค่าต่อปี (ปริมาณต่อปี * ราคา)
1	ลูกหนี้ระยะเร่ง	ปัตตานี	ไม่ได้ขอใช้ตรา GI	200	1000	100	100,000	กิโลกรัม	100.00	10,000,000.00
2	ลูกหนี้ระยะเร่ง	ปัตตานี	ไม่ได้ขอใช้ตรา GI	10	60	100	32,000	กิโลกรัม	120.00	3,840,000.00
3	ลูกหนี้ระยะเร่ง	ปัตตานี	ไม่ได้ขอใช้ตรา GI	29	58	100	36,000	กิโลกรัม	120.00	4,320,000.00
4	ลูกหนี้ระยะเร่ง	ปัตตานี	ไม่ได้ขอใช้ตรา GI	1	0	0	140,000	กิโลกรัม	120.00	16,800,000.00
5	ลูกหนี้ระยะเร่ง	ปัตตานี	ไม่ได้ขอใช้ตรา GI	10	0	0	9,000	กิโลกรัม	120.00	1,080,000.00
6	ลูกหนี้ระยะเร่ง	ปัตตานี	ไม่ได้ขอใช้ตรา GI	1	0	0	2,000	กิโลกรัม	120.00	240,000.00
7	ลูกหนี้ระยะเร่ง	ปัตตานี	ไม่ได้ขอใช้ตรา GI	1	0	0	120,000	กิโลกรัม	120.00	14,400,000.00
8	ลูกหนี้ระยะเร่ง	ปัตตานี	ไม่ได้ขอใช้ตรา GI	1	0	0	20,000	กิโลกรัม	120.00	2,400,000.00

ที่	สินค้า	จังหวัดที่จำหน่าย	มีหน้าร้านเป็นของตนเอง	มีคานมารับซื้อถึงแหล่งผลิต	มีตัวแทนไปตั้งจำหน่าย	มีแฟรนไชส์	จำหน่ายผ่านช่องทางออนไลน์
1	ลูกหยียะรัง	ปัตตานี	ไม่มี	มี	ไม่มี	ไม่มี	ไม่มี
2	ลูกหยียะรัง	ปัตตานี	มี	มี	มี	ไม่มี	มี
3	ลูกหยียะรัง	ปัตตานี	มี	มี	มี	ไม่มี	มี
4	ลูกหยียะรัง	ปัตตานี	มี	มี	มี	ไม่มี	มี
5	ลูกหยียะรัง	ปัตตานี	ไม่มี	มี	มี	ไม่มี	มี
6	ลูกหยียะรัง	ปัตตานี	มี	มี	มี	ไม่มี	มี
7	ลูกหยียะรัง	ปัตตานี	มี	มี	มี	ไม่มี	มี
8	ลูกหยียะรัง	ปัตตานี	มี	มี	มี	ไม่มี	มี

งานแสดงสินค้า	ตลาด	ร้านค้า	ห้างสรรพสินค้า	ร้านขายของฝากของที่ระลึก	สถานที่จำหน่าย	ประเทศ
ไม่มี	มี	ไม่มี	ไม่มี	ไม่มี	ชายหมาดัน, ชายผ่านพ่อค้าคนกลาง, รวบรวมส่งร้านแปรรูป	ไทย
มี	มี	มี	มี	มี	งานแสดงสินค้าเมืองทองธานี งาน OTOP	มาเลเซีย
มี	มี	มี	มี	มี	งานแสดงสินค้าเมืองทองธานี งาน OTOP	มาเลเซีย
มี	มี	มี	มี	มี	งานแสดงสินค้าเมืองทองธานี งาน OTOP	มาเลเซีย
มี	มี	มี	มี	มี	งานแสดงสินค้าเมืองทองธานี งาน OTOP	มาเลเซีย
ไม่มี	มี	มี	ไม่มี	ไม่มี	ร้านค้า	ไทย
มี	มี	มี	มี	มี	งานแสดงสินค้าเมืองทองธานี งาน OTOP	ซาอุดีอาระเบีย
มี	มี	มี	มี	มี	งานแสดงสินค้าเมืองทองธานี งาน OTOP	ไทย

ภาพลงพื้นที่ศึกษาและรวบรวมข้อมูลจัดทำคำขอสิ่งบ่งชี้ทางภูมิศาสตร์ไทย สินค้า ถูกหยียะรัง



ต้นหยียี่อายุกว่า 200 ปี ณ กลุ่มอนุรักษ์ต้นหยี่ หมู่ 5 ตำบลระแว้ง อำเภอยะรัง จังหวัดปัตตานี





ลูกหยาสด หรือลูกหยาดำที่ยังไม่กะเทาะเปลือกออก



ลูกหยาหลังจากกะเทาะเปลือกออกแล้ว หรือลูกหยาแดง



ลูกหยาหลังแกะเมล็ดออก หรือเนื้อลูกหยา



ลูกหยีกวนหยาบไม่มีเมล็ด



ลูกหยีหลังจากแปรรูปเป็นผลิตภัณฑ์ต่างๆ แล้วบรรจุห่ออย่างสวยงามเพื่อวางจำหน่าย



ทีมที่ปรึกษาในพื้นที่พบผู้นำชุมชนและสัมภาษณ์เก็บข้อมูล





3.2 จัดการประชุมหรือแนวทางการส่งเสริมสินค้าสิ่งบ่งชี้ทางภูมิศาสตร์ไทย ลูกหยียะรัง

ที่ปรึกษาได้ส่งเสริมให้ดำเนินการจัดการประชุมหรือแนวทางการส่งเสริมสินค้าสิ่งบ่งชี้ทางภูมิศาสตร์ไทย ลูกหยียะรัง กำหนดจัดการประชุมวันพฤหัสบดีที่ 14 กุมภาพันธ์ 2562 เวลา 09.00 น. ณ ห้องประชุมสำนักงานพาณิชย์จังหวัดปัตตานี ดังรายละเอียด

ระเบียบวาระการประชุม
หารือแนวทางการส่งเสริมสินค้าสิ่งบ่งชี้ทางภูมิศาสตร์ไทย “ลูกหิยะรัง”
วันพฤหัสบดีที่ ๑๔ กุมภาพันธ์ ๒๕๖๒ เวลา ๐๙.๐๐ น.
ณ ห้องประชุมสำนักงานพาณิชย์จังหวัดปัตตานี

ระเบียบวาระที่ ๑ เรื่องที่ประธานแจ้งให้ที่ประชุมทราบ

ด้วยกระทรวงพาณิชย์ โดยกรมทรัพย์สินทางปัญญา ได้จัดทำโครงการส่งเสริมและคุ้มครองสินค้าสิ่งบ่งชี้ทางภูมิศาสตร์ (GI) ไทย ภายใต้โครงการฯ กำหนดจัดให้มีกิจกรรมส่งเสริมการจัดทำคำขอสิ่งบ่งชี้ทางภูมิศาสตร์ไทย เพื่อขึ้นทะเบียนในประเทศ ปีงบประมาณ พ.ศ. ๒๕๖๒ มีวัตถุประสงค์เพื่อให้สินค้าสิ่งบ่งชี้ทางภูมิศาสตร์ไทยที่มีศักยภาพได้รับความคุ้มครองในประเทศเพิ่มมากขึ้น โดยเป็นการดำเนินการในจังหวัดที่มีสินค้ามีศักยภาพและมีเอกลักษณ์เฉพาะท้องถิ่น โดยสินค้าในจังหวัดปัตตานีที่ได้รับการส่งเสริมได้แก่ ลูกหิยะรัง ซึ่งกรมฯ ได้จ้างที่ปรึกษา มหาวิทยาลัยสงขลานครินทร์ เป็นผู้รับจ้างดำเนินงานตามโครงการดังกล่าว

ระเบียบวาระที่ ๒ เรื่องรับรองรายงานที่ประชุม

- ไม่มี

ระเบียบวาระที่ ๓ เรื่องแจ้งเพื่อทราบ

มติที่ประชุม.....

ระเบียบวาระที่ ๔ เรื่องเพื่อพิจารณา

แนวทางการส่งเสริมสินค้าสิ่งบ่งชี้ทางภูมิศาสตร์ไทย “ลูกหิยะรัง”

(๑) ชื่อที่ใช้ในการขอขึ้นทะเบียนสินค้าสิ่งบ่งชี้ทางภูมิศาสตร์ไทย (GI)

มติที่ประชุม.....

(๒) พื้นที่ในการขอใช้เครื่องหมายสิ่งบ่งชี้ทางภูมิศาสตร์ไทย (GI)

มติที่ประชุม.....

(๓) ผลผลิตภัณฑ์ที่จะขอขึ้นทะเบียนสินค้าสิ่งบ่งชี้ทางภูมิศาสตร์ไทย (GI)

มติที่ประชุม.....

(๔) ร่างคำสั่งแต่งตั้งคณะกรรมการบริหารจัดการและคณะทำงานควบคุมตรวจสอบกระบวนการผลิต
และจำหน่ายสินค้าสิ่งบ่งชี้ทางภูมิศาสตร์ “ลูกหยีชะรัง”

มติที่ประชุม.....

ระเบียบวาระที่ ๔ เรื่องอื่น ๆ (ถ้ามี)

๕.๑

มติที่ประชุม.....

๕.๑

มติที่ประชุม.....



ที่ ปน ๐๐๑๖/ว๑๕๗

สำนักงานพาณิชย์จังหวัดปัตตานี
ถนนเจริญประดิษฐ์ ปน ๙๔๐๐๐

๗/ กุมภาพันธ์ ๒๕๖๒

เรื่อง ขอเชิญประชุมหารือแนวทางการส่งเสริมสินค้าสิ่งบ่งชี้ทางภูมิศาสตร์ไทย “ลูกหยียะรัง”

เรียน หน่วยงานทั้งรายหรือแนบท้าย

สิ่งที่ส่งมาด้วย ๑. ระเบียบวาระการประชุม

จำนวน ๑ ฉบับ

๒. แบบตอบรับการเข้าร่วมประชุม

จำนวน ๑ ฉบับ

ด้วยกระทรวงพาณิชย์ ได้จัดทำโครงการส่งเสริมและคุ้มครองสินค้าสิ่งบ่งชี้ทางภูมิศาสตร์ (GI) ไทย ภายใต้โครงการฯ กำหนดจัดให้มีกิจกรรมส่งเสริมการจัดทำคำขอสิ่งบ่งชี้ทางภูมิศาสตร์ไทย เพื่อขึ้นทะเบียนในประเทศ ปีงบประมาณ พ.ศ. ๒๕๖๒ ซึ่งเป็นการดำเนินการในจังหวัดที่มีสินค้ามีศักยภาพและมีเอกลักษณ์เฉพาะท้องถิ่น โดยสินค้าในจังหวัดปัตตานีที่ได้รับการส่งเสริมได้แก่ ลูกหยียะรัง

สำนักงานพาณิชย์จังหวัดปัตตานี พิจารณาแล้วเห็นว่า เพื่อให้การดำเนินงานตามโครงการดังกล่าวข้างต้น เป็นไปด้วยความเรียบร้อยและบรรลุวัตถุประสงค์ จึงขอเชิญท่านร่วมประชุมหารือแนวทางการส่งเสริมสินค้าสิ่งบ่งชี้ทางภูมิศาสตร์ไทย “ลูกหยียะรัง” ในวันพฤหัสบดีที่ ๑๔ กุมภาพันธ์ ๒๕๖๒ เวลา ๐๙.๐๐ น. ณ ห้องประชุมสำนักงานพาณิชย์จังหวัดปัตตานี อำเภอเมือง จังหวัดปัตตานี และกรุณาส่งแบบตอบรับให้สำนักงานฯ ทางโทรสารหมายเลข ๐๗๓-๓๓๑-๘๘๒ ภายในวันอังคารที่ ๑๒ กุมภาพันธ์ ๒๕๖๒

จึงเรียนมาเพื่อโปรดพิจารณาเข้าร่วมประชุมตามวัน เวลา และสถานที่ดังกล่าว จักขอบคุณยิ่ง

ขอแสดงความนับถือ

(นายภาณุพงศ์ ชนะสงคราม)

นักวิชาการพาณิชย์ชำนาญการพิเศษ รักษาราชการแทน

พาณิชย์จังหวัดปัตตานี

กลุ่มส่งเสริมการประกอบธุรกิจการค้าและการตลาด

โทร. ๐ ๗๓๓๔ ๙๐๔๓

โทรสาร ๐ ๗๓๓๓ ๑๘๘๒

รายชื่อแนบท้าย

๑. เกษตรและสหกรณ์จังหวัดปัตตานี
๒. เกษตรจังหวัดปัตตานี
๓. พัฒนาการจังหวัดปัตตานี
๔. สหกรณ์จังหวัดปัตตานี
๕. เกษตรอำเภอยะรัง
๖. พัฒนาการอำเภอยะรัง
๗. ผู้อำนวยการสถานีพัฒนาที่ดินปัตตานี
๘. ผู้อำนวยการสำนักส่งเสริมและการศึกษาต่อเนื่อง
๙. ประธานกลุ่มอนุรักษ์ต้นหิยะรัง
๑๐. ผู้ประกอบการ (ลูกหิยะแม่เลือน, ลูกหิยะวีระวงศ์ ๓, กลุ่มแปรรูปลูกหิยะสะดากา, ลูกหิยะฮามีดี๊ะ, กลุ่มแม่บ้านปราแวง)

แบบตอบรับเข้าร่วมประชุม
หรือแนวทางการส่งเสริมสินค้าสิ่งบ่งชี้ทางภูมิศาสตร์ไทย “ลูกหิยะรัง”
ในวันพฤหัสบดีที่ ๑๔ กุมภาพันธ์ ๒๕๖๒ เวลา ๐๙.๐๐ น.
ณ ห้องประชุมสำนักงานพาณิชย์จังหวัดปัตตานี อำเภอเมือง จังหวัดปัตตานี

หน่วยงาน.....

ชื่อ-สกุล (นาย/นาง/นางสาว).....

ตำแหน่ง.....

โทรศัพท์..... โทรสาร..... E-mail :.....

ลงชื่อ..... หัวหน้าหน่วยงาน

(.....)

ตำแหน่ง.....

วันที่.....เดือน กุมภาพันธ์ พ.ศ. ๒๕๖๒

กรุณาส่งแบบตอบรับกลับมาที่

สำนักงานพาณิชย์จังหวัดปัตตานี

โทรศัพท์ ๐-๗๓๓๔-๙๖๐๕ โทรสาร ๐-๗๓๓๓-๑๘๘๒ หรือ E-mail : pn_comof@hotmail.com

ภายในวันอังคารที่ ๑๒ กุมภาพันธ์ ๒๕๖๒



คำสั่งจังหวัดปัตตานี

ที่ /๒๕๖๒

เรื่อง แต่งตั้งคณะกรรมการและคณะทำงานสินค้าสิ่งบ่งชี้ทางภูมิศาสตร์ จังหวัดปัตตานี
สินค้าลูกหยีะริง

ด้วยกรมทรัพย์สินทางปัญญา กระทรวงพาณิชย์ ได้จัดทำโครงการส่งเสริมและคุ้มครองสินค้าสิ่งบ่งชี้ทางภูมิศาสตร์ (GI) ไทย ภายใต้โครงการฯ กำหนดจัดให้มีกิจกรรมส่งเสริมการจัดทำคำขอสิ่งบ่งชี้ทางภูมิศาสตร์ไทย ปีงบประมาณ พ.ศ. ๒๕๖๒ เพื่อให้สินค้าสิ่งบ่งชี้ทางภูมิศาสตร์ไทยที่มีศักยภาพได้รับความคุ้มครองในประเทศเพิ่มมากขึ้น ทั้งนี้ เป็นการดำเนินการในจังหวัดที่มีสินค้ามีศักยภาพและมีเอกลักษณ์เฉพาะท้องถิ่น โดยสินค้าในจังหวัดปัตตานีที่ได้รับการส่งเสริมได้แก่ ลูกหยีะริง เนื่องจากเป็นผลไม้ที่มีเอกลักษณ์และเป็นผลไม้ประจำท้องถิ่น

เพื่อประโยชน์ในการคุ้มครองสินค้า “ลูกหยีะริง” ที่จะดำเนินการขอขึ้นทะเบียนสิ่งบ่งชี้ทางภูมิศาสตร์ รวมทั้งการดูแลรักษามาตรฐานและส่งเสริมภาพลักษณ์สินค้า อันจะนำไปสู่การกระตุ้นเศรษฐกิจของจังหวัด และเป็นการเพิ่มมูลค่าของสินค้า เพิ่มขีดความสามารถในการแข่งขันในระดับประเทศและระดับสากล จังหวัดปัตตานี จึงแต่งตั้งคณะกรรมการกำกับดูแล และคณะทำงานสิ่งบ่งชี้ทางภูมิศาสตร์ “ลูกหยีะริง” ในการขับเคลื่อนการดำเนินงาน โดยมีองค์ประกอบและอำนาจหน้าที่ ดังนี้

๑. คณะกรรมการกำกับดูแลและอนุญาตการใช้ตราสิ่งบ่งชี้ทางภูมิศาสตร์ “ลูกหยีะริง”

- | | |
|--|------------------|
| ๑) ผู้ว่าราชการจังหวัดปัตตานี | ประธานคณะกรรมการ |
| ๒) ปลัดจังหวัดปัตตานี | คณะกรรมการ |
| ๓) เกษตรและสหกรณ์จังหวัดปัตตานี | คณะกรรมการ |
| ๔) เกษตรจังหวัดปัตตานี | คณะกรรมการ |
| ๕) สหกรณ์จังหวัดปัตตานี | คณะกรรมการ |
| ๖) พัฒนาการจังหวัดปัตตานี | คณะกรรมการ |
| ๗) ประชาสัมพันธ์จังหวัดปัตตานี | คณะกรรมการ |
| ๘) อุตสาหกรรมจังหวัดปัตตานี | คณะกรรมการ |
| ๙) นายกองค้การบริหารส่วนจังหวัดปัตตานี | คณะกรรมการ |
| ๑๐) ผู้อำนวยการสถานีพัฒนาที่ดินปัตตานี | คณะกรรมการ |
| ๑๑) ผู้อำนวยการสำนักส่งเสริมและการศึกษาต่อเนื่อง
มหาวิทยาลัยสงขลานครินทร์ วิทยาเขตปัตตานี | คณะกรรมการ |

๑๒) ผู้อำนวยการศูนย์วิจัยและพัฒนาการเกษตรปัตตานี	คณะกรรมการ
๑๓) ประธานกลุ่มอนุรักษ์ต้นหิยะรัง	คณะกรรมการ
๑๔) ประธานกลุ่มผู้ประกอบการลูกหิยะรัง	คณะกรรมการ
๑๕) ประธานหอการค้าจังหวัดปัตตานี	คณะกรรมการ
๑๖) พาณิชย์จังหวัดปัตตานี	คณะกรรมการและเลขานุการ

โดยให้คณะกรรมการมีอำนาจหน้าที่ ดังนี้

- ๑) กำหนดหลักเกณฑ์ แนวทางการดำเนินการควบคุม ตรวจสอบกระบวนการผลิตและจำหน่ายสิ่งบ่งชี้ทางภูมิศาสตร์ “ลูกหิยะรัง”
- ๒) พิจารณาอนุญาต/เพิกถอน การใช้ตราสัญลักษณ์สิ่งบ่งชี้ทางภูมิศาสตร์ “ลูกหิยะรัง”
- ๓) พิจารณาแก้ไขและหาข้อยุติ กรณีเกิดปัญหาการละเมิด ข้อร้องเรียน ข้อพิพาทและข้อเสียหายจากการใช้สิ่งบ่งชี้ทางภูมิศาสตร์ “ลูกหิยะรัง”
- ๔) กำหนดนโยบายกิจกรรมส่งเสริมและสนับสนุนสินค้าสิ่งบ่งชี้ทางภูมิศาสตร์ “ลูกหิยะรัง”
- ๕) เผยแพร่ประชาสัมพันธ์ข้อมูลสิ่งบ่งชี้ทางภูมิศาสตร์จังหวัดปัตตานี เพื่อเพิ่มมูลค่าสินค้าและสร้างภาพลักษณ์ที่ดีของจังหวัด
- ๖) แต่งตั้งคณะทำงานที่เกี่ยวข้อง เพื่อให้การใช้ตราสัญลักษณ์สิ่งบ่งชี้ทางภูมิศาสตร์ “ลูกหิยะรัง” มีประสิทธิภาพและบรรลุวัตถุประสงค์

๒. คณะทำงานเพื่อพิจารณาคำขอสิ่งบ่งชี้ทางภูมิศาสตร์ “ลูกหิยะรัง” ประกอบด้วย

๑) พาณิชย์จังหวัดปัตตานี	หัวหน้าคณะทำงาน
๒) เกษตรจังหวัดปัตตานี	คณะทำงาน
๓) นายอำเภอในพื้นที่	คณะทำงาน
๔) ผู้อำนวยการศูนย์วิจัยและพัฒนาการเกษตรปัตตานี	คณะทำงาน
๕) ผู้อำนวยการสถานีพัฒนาที่ดินปัตตานี	คณะทำงาน
๖) นายกองค้การบริหารส่วนจังหวัดปัตตานี	คณะทำงาน
๗) เกษตรอำเภอในพื้นที่	คณะทำงาน
๘) ประธานกลุ่มอนุรักษ์ต้นหิยะรัง	คณะทำงาน
๙) ประธานกลุ่มผู้ประกอบการลูกหิยะรัง	คณะทำงาน
๑๐) นักวิชาการพาณิชย์ สำนักงานพาณิชย์จังหวัดปัตตานี	คณะกรรมการและเลขานุการ
๑๑) ผู้อำนวยการสำนักส่งเสริมและการศึกษาต่อเนื่อง มหาวิทยาลัยสงขลานครินทร์ วิทยาเขตปัตตานี	คณะกรรมการและผู้ช่วยเลขานุการ

โดยให้คณะทำงานมีอำนาจหน้าที่ ดังนี้

- ๑) พิจารณาจัดทำร่างคำขอขึ้นทะเบียน รับคำขอขึ้นทะเบียน จัดทำทะเบียนสมาชิกผู้ผลิตและผู้จำหน่ายสินค้าลูกหิยะรัง ที่จะประสงค์ใช้ตราสัญลักษณ์สิ่งบ่งชี้ทางภูมิศาสตร์ “ลูกหิยะรัง”

๒) พิจารณาตรวจคำขอและคุณสมบัติของสมาชิกผู้ขึ้นทะเบียนขอใช้ตราสัญลักษณ์สิ่งบ่งชี้ทางภูมิศาสตร์ “ลูกหิยะรัง” ให้เป็นไปตามหลักเกณฑ์/เงื่อนไขของคู่มือปฏิบัติงานสำหรับสมาชิกผู้ขอใช้ตราสัญลักษณ์สิ่งบ่งชี้ทางภูมิศาสตร์ “ลูกหิยะรัง” และที่คณะกรรมการกำกับดูแลและอนุญาตการใช้ตราสิ่งบ่งชี้ทางภูมิศาสตร์ “ลูกหิยะรัง” กำหนด

๓) จัดทำคู่มือปฏิบัติงานสิ่งบ่งชี้ทางภูมิศาสตร์ “ลูกหิยะรัง”

๔) ปฏิบัติงานอื่น ๆ ตามที่คณะกรรมการกำกับดูแลและอนุญาตการใช้ตราสัญลักษณ์สิ่งบ่งชี้ทางภูมิศาสตร์ “ลูกหิยะรัง” มอบหมาย

๓. คณะทำงานตรวจสอบควบคุมคุณภาพ และแหล่งที่มาของสิ่งบ่งชี้ทางภูมิศาสตร์ “ลูกหิยะรัง”

ประกอบด้วย

- | | |
|--|-----------------------------|
| ๑) เกษตรจังหวัดปัตตานี | หัวหน้าคณะทำงาน |
| ๒) พาณิชย์จังหวัดปัตตานี | คณะทำงาน |
| ๓) นายอำเภอในพื้นที่ | คณะทำงาน |
| ๔) ผู้อำนวยการศูนย์วิจัยและพัฒนาการเกษตรปัตตานี | คณะทำงาน |
| ๕) ผู้อำนวยการสถานีพัฒนาที่ดินปัตตานี | คณะทำงาน |
| ๖) นายกองศ์การบริหารส่วนจังหวัดปัตตานี | คณะทำงาน |
| ๗) เกษตรอำเภอในพื้นที่ | คณะทำงาน |
| ๘) ประธานกลุ่มอนุรักษ์คั้นหิยะรัง | คณะทำงาน |
| ๙) ประธานกลุ่มผู้ประกอบการลูกหิยะรัง | คณะทำงาน |
| ๑๐) นักวิชาการส่งเสริมการเกษตร สำนักงานเกษตรจังหวัดปัตตานี | คณะทำงานและเลขานุการ |
| ๑๑) นักวิชาการพาณิชย์ สำนักงานพาณิชย์จังหวัดปัตตานี | คณะทำงานและผู้ช่วยเลขานุการ |

โดยให้คณะทำงานมีอำนาจหน้าที่ ดังนี้

๑) ติดตามประเมินผลคุณภาพของผู้ขึ้นทะเบียนสิ่งบ่งชี้ทางภูมิศาสตร์ “ลูกหิยะรัง” อย่างต่อเนื่อง เพื่อรักษาคุณภาพ มาตรฐาน ให้มีความยั่งยืน

๒) พิจารณามาตรการควบคุมตรวจสอบกระบวนการผลิต การควบคุมคุณภาพ การจำหน่ายสิ่งบ่งชี้ทางภูมิศาสตร์ “ลูกหิยะรัง”

๓) จัดทำรายงานผลการดำเนินการ เพื่อนำเสนอต่อคณะกรรมการกำกับดูแลและอนุญาตการใช้ตราสัญลักษณ์สิ่งบ่งชี้ทางภูมิศาสตร์ “ลูกหิยะรัง” เพื่อให้คณะกรรมการฯ อนุญาต/เลิก การใช้ตราสินค้าของสมาชิกผู้ผลิตและผู้จำหน่ายที่ขอใช้ตราสัญลักษณ์สิ่งบ่งชี้ทางภูมิศาสตร์ “ลูกหิยะรัง”

๔) ดำเนินการเผยแพร่ ประชาสัมพันธ์ และสนับสนุนกิจกรรมเกี่ยวกับสิ่งบ่งชี้ทางภูมิศาสตร์ “ลูกหิยะรัง” จังหวัดปัตตานี

๕) ปฏิบัติงานอื่น ๆ ตามที่คณะกรรมการกำกับดูแลและอนุญาตการใช้ตราสัญลักษณ์สิ่งบ่งชี้ทางภูมิศาสตร์ “ลูกหิยะรัง” มอบหมาย

๔. คณะทำงานตรวจสอบข้อเท็จจริง กรณีเกิดปัญหาละเมิด ข้อร้องเรียน ข้อพิพาท จากการใช้
สิ่งบ่งชี้ทางภูมิศาสตร์ “ลูกหยียะรัง” ประกอบด้วย

- | | |
|--|----------------------|
| ๑) พาณิชย์จังหวัดปัตตานี | หัวหน้าคณะทำงาน |
| ๒) เกษตรจังหวัดปัตตานี | คณะทำงาน |
| ๓) นายกองค้การบริหารส่วนจังหวัดปัตตานี | คณะทำงาน |
| ๔) ประธานกลุ่มอนุรักษ์ต้นหยียะรัง | คณะทำงาน |
| ๕) ประธานกลุ่มผู้ประกอบการลูกหยียะรัง | คณะกรรมการ |
| ๖) นักวิชาการพาณิชย์ สำนักงานพาณิชย์จังหวัดปัตตานี | คณะทำงานและเลขานุการ |

โดยให้คณะทำงานมีอำนาจหน้าที่ ดังนี้

- ๑) ดำเนินการตรวจสอบข้อเท็จจริง กรณีเกิดปัญหาการละเมิด ข้อร้องเรียน ข้อพิพาท และ
ข้อเสียหายอันเกิดจากการละเมิดสิ่งบ่งชี้ทางภูมิศาสตร์ “ลูกหยียะรัง”
- ๒) รายงานผลการตรวจสอบข้อเท็จจริงและนำเสนอแนวทางแก้ไขต่อคณะกรรมการกำกับ
ดูแลและอนุญาตการใช้ตราสัญลักษณ์สิ่งบ่งชี้ทางภูมิศาสตร์ “ลูกหยียะรัง”
- ๓) ปฏิบัติงานอื่น ๆ ตามที่คณะกรรมการกำกับดูแลและอนุญาตการใช้ตราสัญลักษณ์สิ่งบ่งชี้
ทางภูมิศาสตร์ “ลูกหยียะรัง” มอบหมาย

ทั้งนี้ ตั้งแต่บัดนี้เป็นต้นไป

สั่ง ณ วันที่ กุมภาพันธ์ พ.ศ. ๒๕๖๒

รายงานการประชุม
หารือแนวทางการส่งเสริมสินค้าบ่งชี้ทางภูมิศาสตร์ไทย “ลูกหิยะรัง”
วันพฤหัสบดีที่ ๑๔ กุมภาพันธ์ ๒๕๖๒ เวลา ๐๙.๐๐ – ๑๒.๓๐ น.
ณ ห้องประชุมสำนักงานพาณิชย์จังหวัดปัตตานี อำเภอเมือง จังหวัดปัตตานี

ผู้มาประชุม

สำนักงานพาณิชย์จังหวัดปัตตานี

- | | | |
|-------------------|------------|---|
| ๑. นางสาวศุภกัญญา | โชโต | ผู้อำนวยการกลุ่มกำกับดูแลและพัฒนาเศรษฐกิจการค้า |
| ๒. นางสาวปัทมา | วายา | ผู้อำนวยการกลุ่มส่งเสริมสนับสนุนการประกอบธุรกิจการค้าและการตลาด |
| ๓. นางมุขดา | จันทร์โชติ | นักวิชาการพาณิชย์ชำนาญการ |
| ๔. นางสาวนฤมล | สุขแสง | นักวิชาการพาณิชย์ปฏิบัติการ |

สำนักงานเกษตรและสหกรณ์จังหวัดปัตตานี

- | | | |
|-----------------|----------|---|
| ๕. นางสาวชาปีนะ | เจ๊ะเลาะ | หัวหน้ากลุ่มช่วยเหลือเกษตรกรและโครงการพิเศษแทน เกษตรและสหกรณ์จังหวัดปัตตานี |
|-----------------|----------|---|

สำนักงานเกษตรจังหวัดปัตตานี

- | | | |
|--------------|-------|---------------------|
| ๖. นายจำเต็ม | ทองคำ | เกษตรจังหวัดปัตตานี |
|--------------|-------|---------------------|

สำนักงานพัฒนาชุมชนจังหวัดปัตตานี

- | | | |
|-----------------|------|--|
| ๗. นางสาวสุนีย์ | มาหะ | หัวหน้ากลุ่มงานส่งเสริมการพัฒนาชุมชนแทน พัฒนาการจังหวัดปัตตานี |
|-----------------|------|--|

สำนักงานสหกรณ์จังหวัดปัตตานี

- | | | |
|---------------|------------|--|
| ๘. นายปิยะณัฐ | พุ่มดอกไม้ | นักวิชาการสหกรณ์ชำนาญการแทน สหกรณ์จังหวัดปัตตานี |
|---------------|------------|--|

สำนักงานเกษตรอำเภอยะรัง

- | | | |
|----------------|------|------------------------------------|
| ๙. นางสาวนริสา | มะแซ | นักวิชาการส่งเสริมการเกษตรชำนาญการ |
|----------------|------|------------------------------------|

สำนักงานพัฒนาชุมชนอำเภอยะรัง

- | | | |
|---------------|-------------|--------------------|
| ๑๐. นางอารีญา | สุวรรณรัตน์ | พัฒนาการอำเภอยะรัง |
|---------------|-------------|--------------------|

สำนักส่งเสริมและการศึกษาต่อเนื่อง มหาวิทยาลัยสงขลานครินทร์ วิทยาเขตปัตตานี

- | | | |
|---|--|--|
| ๑๑. ผู้ช่วยศาสตราจารย์ ดร.จรีรัตน์ รวมเจริญ | | ผู้อำนวยการสำนักส่งเสริมและการศึกษาต่อเนื่อง |
|---|--|--|

กลุ่มอนุรักษ์ต้นหิยะรัง

- | | | |
|-----------------------|-------|-------------------------------|
| ๑๒. นายโมฮัมหมัดรอสตี | มะมิง | ประธานกลุ่มอนุรักษ์ต้นหิยะรัง |
|-----------------------|-------|-------------------------------|

ผู้ประกอบการ

- | | | |
|---------------------|------------|------------------------------------|
| ๑๓. นายเทอดศักดิ์ | จิตต์หมั่น | ตัวแทนกลุ่มลูกหิยะแม่เลื่อน |
| ๑๔. นางสาวมาซิ่นะฮ์ | โต๊ะรายอ | ตัวแทนกลุ่มลูกหิยะวีระวงศ์ ๓ |
| ๑๕. นางฆอริเยาะ | ชากา | ตัวแทนกลุ่มสตรีแปรรูปลูกหิยะสะดากา |
| ๑๖. นางฮามิตะ | เจ๊ะละ | ตัวแทนกลุ่มลูกหิยะฮามิตะ |
| ๑๗. นางสาวซุรอยนี | เต๊ะเต็ง | ตัวแทนกลุ่มมอตุลย์ลูกหิยะ |
| ๑๘. นางสะปีเยาะ | ดอกกา | ตัวแทนกลุ่มลูกหิยะกวนอาปีติน |
| ๑๙. นางสาวฮานีซะห์ | เต๊ะเต็ง | ตัวแทนกลุ่มลูกหิยะกูซอปีร์ |

ผู้ไม่มาประชุม

๑. ผู้อำนวยการสถานีพัฒนาที่ดินปัตตานี

สำนักงานพัฒนาที่ดินปัตตานี

ผู้เข้าร่วมประชุม

สำนักส่งเสริมและการศึกษาต่อเนื่องมหาวิทยาลัยสงขลานครินทร์ วิทยาเขตปัตตานี

๑. นายไพรัตน์ จีรเสถียร

นักวิชาการเกษตรชำนาญการ

๒. นายศุภคุณุญย์ เอียดตรง

นักวิชาการคอมพิวเตอร์

๓. นางสาวสุขุมภรณ์ บุญแนบ

นักวิชาการเงินและบัญชี

๔. นางสาวปิยกานต์ ชูช่วย

นักวิชาการอุดมศึกษา

สำนักงานพัฒนาชุมชนอำเภอยะรัง

๕. นางฟาติมะห์ กาทหลง

นักวิชาการพัฒนาชุมชนชำนาญการ

ผู้ประกอบการ

๖. นางสาวฮานีซะห์ เต๊ะเต็ง

สมาชิกกลุ่มอศุลย์ลูทหยี

เริ่มประชุมเวลา ๐๙.๐๐ น.

นางสุกัลยา โชโตผู้ อำนวยการกลุ่มกำกับดูแลและพัฒนาเศรษฐกิจการค้าสำนักงานพาณิชย์จังหวัดปัตตานี ประธานในที่ประชุม กล่าวเปิดการประชุมหารือแนวทางการส่งเสริมสินค้าบ่งชี้ทางภูมิศาสตร์ไทย “ลูกหยียะรัง” และดำเนินการตามระเบียบวาระการประชุม ดังนี้

ระเบียบวาระที่ ๑ เรื่องที่ประธานแจ้งให้ที่ประชุมทราบ

ด้วยกระทรวงพาณิชย์ โดยกรมทรัพย์สินทางปัญญา ได้จัดทำโครงการส่งเสริมและคุ้มครองสินค้าสิ่งบ่งชี้ทางภูมิศาสตร์ไทย (GI) ภายใต้โครงการฯ กำหนดให้มีกิจกรรมส่งเสริมการจัดทำคำขอสิ่งบ่งชี้ทางภูมิศาสตร์ไทย เพื่อขึ้นทะเบียนในประเทศ ปีงบประมาณ พ.ศ. ๒๕๖๒ มีวัตถุประสงค์เพื่อให้สินค้าสิ่งบ่งชี้ทางภูมิศาสตร์ไทยที่ศักยภาพ ได้รับความคุ้มครองในประเทศเพิ่มมากขึ้น โดยเป็นการดำเนินการในจังหวัดที่มีสินค้าที่มีศักยภาพและมีเอกลักษณ์เฉพาะท้องถิ่น โดยสินค้าในจังหวัดปัตตานีที่ได้รับการส่งเสริม ได้แก่ ลูกหยียะรัง ซึ่งกรมทรัพย์สินทางปัญญาได้จ้างที่ปรึกษา คือ มหาวิทยาลัยสงขลานครินทร์ เป็นผู้รับจ้างดำเนินงานตามโครงการดังกล่าว

มติที่ประชุม รับทราบ

ระเบียบวาระที่ ๒ รับรองรายงานการประชุม

- ไม่มี -

ระเบียบวาระที่ ๓ เรื่องแจ้งเพื่อทราบ

๑. นางสาวปัทมา วายาผู้อำนวยการกลุ่มส่งเสริมสนับสนุนการประกอบธุรกิจการค้าและการตลาดสำนักงานพาณิชย์จังหวัดปัตตานี แจ้งที่ประชุมเพื่อรับทราบ ดังนี้

๑) จังหวัดปัตตานีมีสินค้าที่ได้รับการขึ้นทะเบียนเป็นสินค้าสิ่งบ่งชี้ทางภูมิศาสตร์ไทยแล้ว คือ ส้มโอบูโกยะรัง

๒) วิดีทัศน์นำเสนอข้อมูลขั้นตอนการจัดทำระบบควบคุมคุณภาพ GI และประโยชน์ที่จะได้รับเมื่อขึ้นทะเบียนสินค้าชุมชนเป็นสิ่งบ่งชี้ทางภูมิศาสตร์ซึ่งมี ๘ ประการได้แก่

๒.๑) คุ้มครองชื่อสินค้าให้เป็นสิทธิ์เฉพาะของชุมชนที่ขึ้นทะเบียน

๒.๒) ส่งเสริมยกระดับอุตสาหกรรมท้องถิ่น หรือ SMEs

๒.๓) เพิ่มมูลค่าของสินค้า และเป็นเครื่องมือการตลาด

- ๒.๔) ดูแลรักษามาตรฐานของสินค้า และรักษาภูมิปัญญาท้องถิ่น
- ๒.๕) สร้างความเข้มแข็งให้แก่ชุมชน เพิ่มความสามัคคี เพื่อพัฒนาท้องถิ่น
- ๒.๖) สนับสนุนการท่องเที่ยวชุมชนผู้ผลิตอย่างยั่งยืน
- ๒.๗) สร้างความเชื่อมั่นในแหล่งที่มาและคุณภาพของตัวสินค้า ให้แก่ผู้ซื้อ
- ๒.๘) ก้าวสู่ระดับสากลได้รับการสนับสนุนการจดทะเบียนในระดับต่างประเทศ

มติที่ประชุม รับทราบ

๒. นายไพรัตน์ จีรเสถียร นักวิชาการเกษตรชำนาญการ สำนักส่งเสริมและการศึกษาต่อเนื่อง แอ่งที่ประชุมเพื่อทราบในช่วงเดือนมกราคม ๒๕๖๒ มหาวิทยาลัยสงขลานครินทร์ โดยสำนักส่งเสริมและการศึกษาต่อเนื่อง ในฐานะหน่วยงานผู้รับจ้างเป็นที่ปรึกษาจัดทำคำสั่งซื้อสิ่งชี้ทางภูมิศาสตร์ไทยเพื่อขึ้นทะเบียนในประเทศ “สินค้าลูกหยียะรัง” ได้ดำเนินการลงพื้นที่ศึกษาและรวบรวมข้อมูลสินค้าลูกหยียะรังจากผู้ประกอบการในพื้นที่อำเภอยะรัง จังหวัดปัตตานี โดยจากการสำรวจข้อมูลจากผู้ประกอบการ และการประสานข้อมูลจากเกษตรกรอำเภอยะรัง ทำให้ทราบข้อมูล ดังนี้

๑) การปลูกต้นลูกหยีโดยส่วนใหญ่ จะปลูกในพื้นที่บ้านหรือเจ้าของละ ๑ - ๒ ต้น ซึ่งแตกต่างจากพืชชนิดอื่นที่มีพื้นที่การปลูกเป็นไร่

๒) กลุ่มผู้แปรรูปลูกหยี มี ๒ ประเภทคือ กลุ่มที่เกิดจากการรวมกลุ่มระหว่างผู้ผลิต และผู้ประกอบการ และ กลุ่มที่เป็นเพียงผู้ประกอบการ

๓) โดยทั่วไปต้นลูกหยีจะให้ผลผลิตปีเว้นปี แต่เนื่องจากผู้ประกอบการในพื้นที่อำเภอยะรัง จะต้องแปรรูปลูกหยีตลอดปี จึงไม่สามารถรอผลผลิตปีเว้นปีได้ จึงจำเป็นต้องนำผลลูกหยีจากพื้นที่อำเภอและจังหวัดใกล้เคียง มาแปรรูปผสมกับลูกหยียะรัง เพื่อให้ได้สินค้าลูกหยีแปรรูปที่เพียงพอ

๔) ผู้ประกอบการสินค้าลูกหยีในพื้นที่โดยส่วนใหญ่ เป็นผู้ประกอบการรุ่นที่ ๓ และจากการสำรวจ ลูกหยีแม่เลือน มีการจัดทำบันทึกเรื่องราวและวิธีการแปรรูปลูกหยี เป็นอีกหนึ่งแหล่งข้อมูลที่ทำให้ทราบความเป็นมาของลูกหยียะรัง

๕) นอกจากการสำรวจข้อมูลสินค้าลูกหยี ในพื้นที่อำเภอยะรังแล้ว สำนักส่งเสริมฯ ยังได้ดำเนินการสำรวจข้อมูลสินค้าลูกหยีในพื้นที่อำเภอใกล้เคียง ได้แก่ อำเภอสายบุรี (ลูกหยีน้ำแดง) อำเภอมายอ และอำเภอกะพ้อ

๖) จากการสำรวจข้อมูลสินค้าลูกหยียะรัง พบว่าสินค้าลูกหยีมี ๒ ประเภท คือ ลูกหยีสด และ ลูกหยีแปรรูป ซึ่งในเบื้องต้นได้นำเรียนกรมทรัพย์สินทางปัญญารับทราบและได้หารือ กรณี “ลูกหยีแปรรูป” สามารถขึ้นทะเบียนสินค้าสิ่งบ่งชี้ทางภูมิศาสตร์ไทยได้หรือไม่ โดยกรมทรัพย์สินทางปัญญาแจ้งว่า หากลูกหยีแปรรูป มีรสชาติที่ยังคงความเป็นเอกลักษณ์ของลูกหยี ก็สามารถขึ้นทะเบียนสินค้าสิ่งบ่งชี้ทางภูมิศาสตร์ไทยได้

มติที่ประชุม รับทราบ

ระเบียบวาระที่ ๔ เรื่องเพื่อพิจารณา

นางสาวปัทมา วายา ผู้อำนวยการกลุ่มส่งเสริมสนับสนุนการประกอบธุรกิจการค้าและการตลาด สำนักงานพาณิชย์จังหวัดปัตตานี นำเรียนที่ประชุมร่วมกันพิจารณาแนวทางการส่งเสริมสินค้าสิ่งบ่งชี้ทางภูมิศาสตร์ไทย(GI) “ลูกหิยะรัง”

๑. ชื่อที่ใช้ในการขอขึ้นทะเบียนสินค้าสิ่งบ่งชี้ทางภูมิศาสตร์ไทย (GI) ที่ประชุมพิจารณาชื่อที่ใช้ในการขอขึ้นทะเบียนสินค้าสิ่งบ่งชี้ทางภูมิศาสตร์ไทย (GI) โดยตัวแทนผู้ประกอบการ ร่วมชี้แจงและเสนอความคิดเห็น ดังนี้

๑) นายเทอดศักดิ์ จิตต์หมั่น ตัวแทนกลุ่มลูกหิยะแม่เลื่อน เสนอว่า ชื่อ “ลูกหิยะรัง” เป็นชื่อที่เป็นที่รู้จักมากแล้ว หากกล่าวถึงสินค้าลูกหิยะของจังหวัดปัตตานี ผู้บริโภคจะนึกถึงชื่อลูกหิยะรัง สามารถพัฒนาและสร้างให้เกิดมูลค่าเพิ่มต่อไปได้ในอนาคต และแม้ว่าในการทำลูกหิยะแปรรูป จะใช้ลูกหิยะจากพื้นที่อื่นผสมด้วย (หากใช้ลูกหิยะรังล้วนจะทำให้ปริมาณที่ใช้ในการแปรรูปเป็นสินค้าไม่เพียงพอตามเป้าที่กำหนด) แต่ก็ยังใช้ลูกหิยะรังในปริมาณหลัก จึงเสนอให้ใช้ชื่อ “ลูกหิยะรัง”

๒) นางฉวีเยาะ ชากา ตัวแทนกลุ่มสตรีแปรรูปลูกหิยะสะตาวา เสนอว่า เห็นด้วยให้ใช้ชื่อ “ลูกหิยะรัง” ด้วยลูกหิยะรังจะมีลักษณะเด่น แตกต่างจากพื้นที่อื่น เมล็ดเล็ก มีเนื้อสีส้ม เนื้อเยื่อ รสชาติเปรี้ยวอมหวาน ซึ่งรสชาติของลูกหิยะรัง จะไม่แตกต่างจากรสชาติของลูกหิยะในพื้นที่อำเภอมายอ อำเภอกะพ้อ และอำเภอสายบุรี มากนัก ด้วยอยู่ในสภาพภูมิอากาศและสภาพพื้นที่ใกล้เคียงกัน ส่วนในด้านแรงงานเก็บเกี่ยวลูกหิยะนั้น ผู้ปลูกลูกหิยะในพื้นที่อำเภอหรือจังหวัดอื่น จะจ้างแรงงานคนจากอำเภอยะรังไปเก็บเกี่ยว หรือแม้กระทั่งผู้แปรรูปในพื้นที่จังหวัดอื่นในภาคใต้ ก็นิยมส่งลูกหิยะรังไปผสมในการแปรรูปด้วย เพราะลูกหิยะรังมีคุณภาพดี จึงเห็นด้วยให้ใช้ชื่อ “ลูกหิยะรัง” เพื่อให้เป็นที่รู้จักมากยิ่งขึ้น

๓) นางสาวมาชิตะฮ์เต๊ะรายอ ตัวแทนลูกหิยะวีระวงศ์ ๓ เสนอว่าลูกหิยะรังมีความเป็นเอกลักษณ์เฉพาะและผูกติดกับวิถีชีวิตและอาชีพของคนในพื้นที่อำเภอยะรัง เห็นด้วยให้ใช้ชื่อ “ลูกหิยะรัง” ในการขอขึ้นทะเบียน

มติที่ประชุม เห็นชอบให้ใช้ชื่อ “ลูกหิยะรัง” ในการขอขึ้นทะเบียนสินค้าสิ่งบ่งชี้ทางภูมิศาสตร์ไทย (GI)

๒. พื้นที่ในการขอใช้เครื่องหมายสิ่งบ่งชี้ทางภูมิศาสตร์ไทย (GI) ที่ประชุมพิจารณาพื้นที่ในการขอใช้เครื่องหมายสิ่งบ่งชี้ทางภูมิศาสตร์ไทย (GI) โดยตัวแทนหน่วยงาน ส่วนราชการ และผู้ประกอบการ ร่วมชี้แจงและเสนอความคิดเห็น ดังนี้

๑) นายไพรัตน์ จิรเสถียร นักวิชาการเกษตรชำนาญการ สำนักส่งเสริมและการศึกษาต่อเนื่อง เสนอให้ที่ประชุมพิจารณาว่า หากใช้ลูกหิยะจากพื้นที่อำเภออื่นในจังหวัดปัตตานีด้วย จะเป็นไปได้หรือไม่ ทั้งนี้ โดยมีข้อกำหนดว่า ลักษณะของลูกหิยะต้องไม่แตกต่างกัน เพื่อแสดงถึงความเป็นอัตลักษณ์ในพื้นที่

๒) นายเทอดศักดิ์ จิตต์หมั่น ตัวแทนกลุ่มลูกหิยะแม่เลื่อนชี้แจงว่า ลูกหิยะจะมีลักษณะต่างกันนั้นขึ้นอยู่กับสภาพอากาศตอนเก็บเกี่ยว หากเก็บเกี่ยวช่วงสภาพอากาศแห้ง ผลจะมีสีส้ม แต่หากเก็บเกี่ยวช่วงสภาพอากาศชื้น (หน้าฝน) จะต้องใช้เวลาในการตากให้แห้งมากกว่าปกติ ทำให้ผลมีสีคล้ำและหากใช้กำลังคนในพื้นที่อื่นมาเก็บเกี่ยว จะไม่มีความชำนาญ ส่งผลต่อความสมบูรณ์ของลูกหิยะที่เก็บด้วย

๓) ผู้ช่วยศาสตราจารย์ ดร.จรีรัตน์ รามเจริญ ผู้อำนวยการสำนักส่งเสริมและการศึกษาต่อเนื่อง เสนอว่า เห็นควรให้พิจารณาเปรียบเทียบลักษณะโดยรวมของลูกหิยะปัตตานี กับลูกหิยะจากพื้นที่จังหวัดอื่น เพื่อจะได้ระบุลักษณะเฉพาะหรือเอกลักษณ์ของลูกหิยะจังหวัดปัตตานีได้ชัดเจนมากยิ่งขึ้น

/๔) นายโมฮัมหมัด รอสดี...

๓) คณะกรรมการตรวจสอบคุณภาพและแหล่งที่มาของสิ่งบ่งชี้ทางภูมิศาสตร์ “ลูกหยียะรัง” เพิ่มเติม พัฒนาการอำเภอในพื้นที่ และผู้อำนวยการสำนักส่งเสริมและการศึกษาต่อเนื่อง เป็นคณะทำงาน และมอบหมายให้นางขอรีเยาะ ซากา ตัวแทนกลุ่มสตรีแปรรูปลูกหยีสะตาวาเป็นประธานกลุ่มผู้ประกอบการลูกหยี

๔) คณะทำงานตรวจสอบข้อเท็จจริง กรณีเกิดปัญหาละเมิด ข้อร้องเรียน ข้อพิพาท จากการใช้สิ่งบ่งชี้ทางภูมิศาสตร์ “ลูกหยียะรัง” เพิ่มเติม พัฒนาการจังหวัด และผู้อำนวยการสำนักส่งเสริมและการศึกษาต่อเนื่อง เป็นคณะทำงาน

ระเบียบวาระที่ ๕ เรื่องอื่นๆ

- ไม่มี -

เลิกประชุม เวลา ๑๒.๓๐ น.



(นางสาวปิยกานต์ ชูช่วย)
นักวิชาการอุดมศึกษา
ผู้จัดรายงานการประชุม



(ผู้ช่วยศาสตราจารย์ ดร.จรีรัตน์ รวงเจริญ)
ผู้อำนวยการสำนักส่งเสริมและการศึกษาต่อเนื่อง
ผู้ตรวจรายงานการประชุม

ภาพการประชุม

หารือแนวทางการส่งเสริมสินค้าสิ่งบ่งชี้ทางภูมิศาสตร์ไทย “ลูกหยียะรัง”

วันพฤหัสบดีที่ 14 กุมภาพันธ์ 2562

ณ ห้องประชุมสำนักงานพาณิชย์จังหวัดปัตตานี











3.3 จัดการประชุมแนวทางการดำเนินการส่งเสริมสินค้าสิ่งบ่งชี้ทางภูมิศาสตร์ไทย ลูกหยียะรัง

ที่ปรึกษาได้ส่งเสริมให้ดำเนินการจัดการประชุมแนวทางการดำเนินการส่งเสริมสินค้าสิ่งบ่งชี้ทางภูมิศาสตร์ไทย ลูกหยียะรัง ครั้งที่ 1/2562 กำหนดจัดการประชุมวันพฤหัสบดีที่ 25 มีนาคม 2562 เวลา 09.30 น. ณ ห้องประชุมศรีนครา ชั้น 4 ศาลากลางจังหวัดปัตตานี ดังรายละเอียด พร้อมทั้งที่ปรึกษาได้ดำเนินการจัดส่งร่างคำขอขึ้นทะเบียนสิ่งบ่งชี้ทางภูมิศาสตร์ไทย ลูกหยียะรัง ร่างคู่มือ ร่างประกาศโฆษณาการรับขึ้นทะเบียนสิ่งบ่งชี้ทางภูมิศาสตร์ และร่างแผนการควบคุมตรวจสอบสินค้า “ลูกหยียะรัง” ไปยังกรมทรัพย์สินทางปัญญา เมื่อวันที่ 13 พฤษภาคม 2562 เพื่อให้กรมทรัพย์สินทางปัญญาพิจารณาก่อนดำเนินการต่อไป

ระเบียบวาระการประชุม
แนวทางการดำเนินการส่งเสริมสินค้าสิ่งบ่งชี้ทางภูมิศาสตร์ไทย “ลูกหิยะรัง”
วันจันทร์ที่ ๒๕ มีนาคม ๒๕๖๒ เวลา ๐๙.๓๐ น.
ณ ห้องประชุมศรีนครา ชั้น ๔ ศาลากลางจังหวัดปัตตานี

ระเบียบวาระที่ ๑ เรื่องที่ประธานแจ้งให้ที่ประชุมทราบ

ด้วยกระทรวงพาณิชย์ โดยกรมทรัพย์สินทางปัญญา ได้จัดทำโครงการส่งเสริมและคุ้มครองสินค้าสิ่งบ่งชี้ทางภูมิศาสตร์ (GI) ไทย ภายใต้โครงการฯ กำหนดจัดให้มีกิจกรรมส่งเสริมการจัดทำคำขอสิ่งบ่งชี้ทางภูมิศาสตร์ไทย เพื่อขึ้นทะเบียนในประเทศ ปีงบประมาณ พ.ศ. ๒๕๖๒ มีวัตถุประสงค์เพื่อให้สินค้าสิ่งบ่งชี้ทางภูมิศาสตร์ไทยที่มีศักยภาพได้รับความคุ้มครองในประเทศเพิ่มมากขึ้น โดยเป็นการดำเนินการในจังหวัดที่มีสินค้ามีศักยภาพและมีเอกลักษณ์เฉพาะท้องถิ่น โดยสินค้าในจังหวัดปัตตานีที่ได้รับการส่งเสริมได้แก่ ลูกหิยะรัง ซึ่งกรมฯ ได้จ้างที่ปรึกษา มหาวิทยาลัยสงขลานครินทร์ เป็นผู้รับจ้างดำเนินงานตามโครงการดังกล่าว

ระเบียบวาระที่ ๒ เรื่องรับรองรายงานที่ประชุม

- ไม่มี

ระเบียบวาระที่ ๓ เรื่องแจ้งเพื่อทราบ

๓.๑ ความรู้เกี่ยวกับการจัดทำคำขอสิ่งบ่งชี้ทางภูมิศาสตร์ไทยเพื่อขึ้นทะเบียนในประเทศสินค้าลูกหิยะรัง ภายใต้โครงการส่งเสริมและคุ้มครองสินค้าสิ่งบ่งชี้ทางภูมิศาสตร์ไทย (เอกสารแนบ ๑)

๓.๒ แนวทางการส่งเสริมสินค้าสิ่งบ่งชี้ทางภูมิศาสตร์ไทย “ลูกหิยะรัง” จากที่ประชุมเมื่อวันที่ ๑๔ กุมภาพันธ์ ๒๕๖๒ มีดังนี้ (เอกสารแนบ ๒)

(๑) ชื่อที่ใช้ในการขอขึ้นทะเบียนสินค้าสิ่งบ่งชี้ทางภูมิศาสตร์ไทย (GI) คือ ลูกหิยะรัง

(๒) พื้นที่ในการขอใช้เครื่องหมายสิ่งบ่งชี้ทางภูมิศาสตร์ไทย (GI) มี ๖ อำเภอ คือ อำเภอยะรัง, นายอ, กะพ้อ, สายบุรี, เมืองปัตตานี, โคกโพธิ์

(๓) ผลิตภัณฑ์ที่จะขอขึ้นทะเบียนสินค้าสิ่งบ่งชี้ทางภูมิศาสตร์ไทย (GI) มี ๙ ชนิด คือ

(๓.๑) ลูกหิยะสดดำ

(๓.๒) ลูกหิยะสดแดง

(๓.๓) ลูกหิยะทรงเครื่องแบบมีเมล็ด

(๓.๔) ลูกหิยะทรงเครื่องแบบไม่มีเมล็ด

(๓.๕) ลูกหิยะกวนหยาบไม่มีเมล็ด

(๓.๖) ลูกหิยะกวนแบบมีเมล็ด

(๓.๗) ลูกหิยะกวนแบบไม่มีเมล็ด

(๓.๘) ลูกหิยะฉาบแบบมีเมล็ด

(๓.๙) ลูกหิยะฉาบไม่มีเมล็ด

/๓.๓ การแต่งตั้ง

"ระเบียบอัยการ" มหาวิทยาลัยราชภัฏวชิรเวศน์ฉบับแก้ไขเพิ่มเติมสภามหาวิทยาลัยราชภัฏวชิรเวศน์

๓.๓ การแต่งตั้งคณะกรรมการและคณะทำงานสินค้าสิ่งบ่งชี้ทางภูมิศาสตร์ จังหวัดปัตตานี "สินค้าลูกหยีะรัง" (เอกสารแนบ ๓)

ระเบียบวาระที่ ๔ เรื่องเพื่อพิจารณา (เอกสารแนบ ๔)

๔.๑ การจัดทำคำขอขึ้นทะเบียนสินค้าสิ่งบ่งชี้ทางภูมิศาสตร์ จังหวัดปัตตานี "สินค้าลูกหยีะรัง"

๔.๑.๑ ร่างคำขอสิ่งบ่งชี้ทางภูมิศาสตร์

๔.๑.๒ ร่างประกาศโฆษณาคำขอสิ่งบ่งชี้ทางภูมิศาสตร์

๔.๑.๓ ร่างคู่มือการปฏิบัติงานสำหรับสมาชิกผู้ขอใช้สิ่งบ่งชี้ทางภูมิศาสตร์

๔.๑.๔ ร่างแผนการควบคุมตรวจสอบสินค้าสิ่งบ่งชี้ทางภูมิศาสตร์

มติที่ประชุม.....

ระเบียบวาระที่ ๕ เรื่องอื่น ๆ (ถ้ามี)

มติที่ประชุม.....

การเชิญ

ที่ ปน ๐๐๑๖/ว ๒๓๙



ศาลากลางจังหวัดปัตตานี
ถนนเดชา ปน ๙๔๐๐๐

๒๐ มีนาคม ๒๕๖๒

เรื่อง ขอเชิญประชุมแนวทางการดำเนินการส่งเสริมสินค้าสิ่งบ่งชี้ทางภูมิศาสตร์ไทย "ลูกหยีะรัง"

เรียน หน่วยงานทั้งรายชื่อแนบท้าย

สิ่งที่ส่งมาด้วย ๑. ระเบียบวาระการประชุม

จำนวน ๑ ฉบับ

๒. แบบตอบรับการเข้าร่วมประชุม

จำนวน ๑ ฉบับ

ด้วยกรมทรัพย์สินทางปัญญา กระทรวงพาณิชย์ ได้จัดทำโครงการส่งเสริมและคุ้มครองสินค้าสิ่งบ่งชี้ทางภูมิศาสตร์ (GI) ไทย ปีงบประมาณ พ.ศ. ๒๕๖๒ ภายใต้โครงการฯ กำหนดจัดให้มีกิจกรรมส่งเสริมการจัดทำคำขอสิ่งบ่งชี้ทางภูมิศาสตร์ไทยเพื่อขึ้นทะเบียนในประเทศ มีวัตถุประสงค์เพื่อให้สินค้าสิ่งบ่งชี้ทางภูมิศาสตร์ไทยที่มีศักยภาพได้รับความคุ้มครองในประเทศเพิ่มมากขึ้น โดยสินค้าในจังหวัดปัตตานีที่ได้รับการคัดเลือกได้แก่ ลูกหยีะรัง ซึ่งเป็นสินค้ามีศักยภาพและมีเอกลักษณ์เฉพาะท้องถิ่น

เพื่อให้การดำเนินงานในการส่งเสริมและคุ้มครองสินค้าสิ่งบ่งชี้ทางภูมิศาสตร์ "ลูกหยีะรัง" เป็นไปอย่างมีประสิทธิภาพ จังหวัดปัตตานี ขอเชิญท่านเข้าร่วมประชุมแนวทางการดำเนินการส่งเสริมสินค้าสิ่งบ่งชี้ทางภูมิศาสตร์ไทย "ลูกหยีะรัง" ในวันจันทร์ที่ ๒๕ มีนาคม ๒๕๖๒ เวลา ๐๙.๓๐ น. ณ ห้องประชุมศรีนครา ชั้น ๔ ศาลากลางจังหวัดปัตตานี อำเภอเมือง จังหวัดปัตตานี และกรุณาส่งแบบตอบรับการเข้าร่วมประชุมให้สำนักงานพาณิชย์จังหวัดปัตตานี ทางโทรสารหมายเลข ๐๗๓-๓๓๓๑-๘๘๒ ภายในวันที่ ๒๐ มีนาคม ๒๕๖๒

จึงเรียนมาเพื่อพิจารณาเข้าร่วมประชุมตามวัน เวลา และสถานที่ดังกล่าว

ขอแสดงความนับถือ

(นายพงศ์เทพ ไช้มุกด์)

รองผู้ว่าราชการจังหวัด ปฏิบัติราชการแทน

ผู้ว่าราชการจังหวัดปัตตานี

สำนักงานพาณิชย์จังหวัด

กลุ่มส่งเสริมการประกอบธุรกิจการค้าและการตลาด

โทร. ๐ ๗๓๓๔ ๙๐๔๓

โทรสาร ๐ ๗๓๓๓ ๑๘๘๒

รายชื่อแนบท้าย

๑. ปลัดจังหวัดปัตตานี
๒. เกษตรและสหกรณ์จังหวัดปัตตานี
๓. เกษตรจังหวัดปัตตานี
๔. พัฒนาการจังหวัดปัตตานี
๕. สหกรณ์จังหวัดปัตตานี
๖. ประชาสัมพันธ์จังหวัดปัตตานี
๗. อุตสาหกรรมจังหวัดปัตตานี
๘. นายกองค้การบริหารส่วนจังหวัดปัตตานี
๙. นายอำเภอในพื้นที่ (อำเภอยะรัง, มายอ, กะพ้อ, สายบุรี, เมืองปัตตานี, โคกโพธิ์)
๑๐. เกษตรอำเภอในพื้นที่ (อำเภอยะรัง, มายอ, กะพ้อ, สายบุรี, เมืองปัตตานี, โคกโพธิ์)
๑๑. พัฒนาการอำเภอในพื้นที่ (อำเภอยะรัง, มายอ, กะพ้อ, สายบุรี, เมืองปัตตานี, โคกโพธิ์)
๑๒. ผู้อำนวยการสถานีพัฒนาที่ดินปัตตานี
๑๓. ผู้อำนวยการศูนย์วิจัยและพัฒนาการเกษตรปัตตานี
๑๔. ผู้อำนวยการสำนักส่งเสริมและการศึกษาต่อเนื่อง มหาวิทยาลัยสงขลานครินทร์
๑๕. ประธานหอการค้าจังหวัดปัตตานี
๑๖. ผู้ผลิต (กลุ่มอนุรักษ์ต้นหิยะรัง, กลุ่มลูกหิยะประจัน, นายมูหะมะ เกะรา, นายมาฮูเซ็น เจ๊ะละ)
๑๗. ผู้ประกอบการ (ลูกหิยะแม่เลือน, ลูกหิยะวีระวงศ์ ๓, กลุ่มแปรรูปลูกหิยะสะดาว, ลูกหิยะฮามีดี๊ะ, กลุ่มแม่บ้านปราแฉ, วิสาหกิจชุมชนอดุลย์ลูกหิยะรัง, ร้านวีระวงศ์ ๑, ร้านวีระวงศ์ ๒, ร้านกูซอบีร์, ร้านนำแสง)

แบบตอบรับเข้าร่วมประชุม
การดำเนินการส่งเสริมสินค้าสิ่งบ่งชี้ทางภูมิศาสตร์ไทย "ลูกหิ้วยะรัง"
ในวันจันทร์ที่ ๒๕ มีนาคม ๒๕๖๒ เวลา ๐๙.๓๐ - ๑๔.๐๐ น.
ณ ห้องประชุมศรีนครา ชั้น ๔ ศาลากลางจังหวัดปัตตานี

หน่วยงาน.....
ชื่อ-สกุล (นาย/นาง/นางสาว).....
ตำแหน่ง.....
โทรศัพท์..... โทรสาร..... E-mail :.....

ลงชื่อ..... หัวหน้าหน่วยงาน
(.....)
ตำแหน่ง.....
วันที่.....เดือน มีนาคม พ.ศ. ๒๕๖๒

กรุณาส่งแบบตอบรับกลับมาที่

สำนักงานพาณิชย์จังหวัดปัตตานี

โทรศัพท์ ๐-๗๓๓๔-๔๖๐๕ โทรสาร ๐-๗๓๓๓-๑๘๘๒ หรือ E-mail : pn_comof@hotmail.com

ภายในวันพุธที่ ๒๐ มีนาคม ๒๕๖๒

รายงานการประชุมคณะกรรมการและคณะทำงานสินค้าสิ่งบ่งชี้ทางภูมิศาสตร์ จังหวัดปัตตานี สินค้าลูกหยีะรัง
(ประชุมแนวทางการดำเนินการส่งเสริมสินค้าทางภูมิศาสตร์ไทย ลูกหยีะรัง)

ครั้งที่ ๑ ประจำปี ๒๕๖๒

วันจันทร์ที่ ๒๕ มีนาคม ๒๕๖๒ เวลา ๐๙.๓๐ - ๑๒.๓๐ น.

ณ ห้องประชุมศรีนครา ชั้น ๔ ศาลากลางจังหวัดปัตตานี

ผู้มาประชุม

ศาลากลางจังหวัดปัตตานี

๑. ดร.พงศ์เทพ ไช่มุกต์ รองผู้ว่าราชการจังหวัดปัตตานี ประธานที่ประชุม

สำนักงานพาณิชย์จังหวัดปัตตานี

๒. นายภาณุพงศ์ ชนะสงคราม รักษาการพาณิชย์จังหวัดปัตตานี

๓. นางสาวปัทมา วายา ผู้อำนวยการกลุ่มส่งเสริมสนับสนุนการประกอบธุรกิจการค้าและการตลาด

๔. นางสาวนฤมล สุขแสง นักวิชาการพาณิชย์ปฏิบัติการ

ที่ทำการปกครองจังหวัดปัตตานี

๕. นายอุทัย บุญแก้วสุข ท้องถิ่นอำเภอสายบุรี

แทน ปลัดจังหวัดปัตตานี

สำนักงานเกษตรและสหกรณ์จังหวัดปัตตานี

๖. นายธีรชาติ เหลี่ยมเจริญ นักวิเคราะห์นโยบายและแผนชำนาญการ

แทนเกษตรและสหกรณ์จังหวัดปัตตานี

สำนักงานเกษตรจังหวัดปัตตานี

๗. นายเจตน์ คงพิทักษ์ นักวิชาการส่งเสริมการเกษตรชำนาญการ

แทน เกษตรจังหวัดปัตตานี

สำนักงานสหกรณ์จังหวัดปัตตานี

๘. นางสาวโสภิตา ศรีทธารัตน์ ผู้อำนวยการกลุ่มส่งเสริมและพัฒนาธุรกิจสหกรณ์

แทน สหกรณ์จังหวัดปัตตานี

สำนักงานพัฒนาชุมชนจังหวัดปัตตานี

๙. นางสาวสุนีย์ มาหะ หัวหน้ากลุ่มงานส่งเสริมการพัฒนาชุมชน

แทน พัฒนาการจังหวัดปัตตานี

สำนักงานประชาสัมพันธ์จังหวัดปัตตานี

๑๐. นายเพชรน้อย คงขาว ผู้สื่อข่าว

แทน ประชาสัมพันธ์จังหวัดปัตตานี

สำนักงานอุตสาหกรรมจังหวัดปัตตานี

๑๑. นางสาวมาฆมาศ เหมะรักษ์ นักวิชาการอุตสาหกรรม

แทน อุตสาหกรรมจังหวัดปัตตานี

องค์การบริหารส่วนจังหวัดปัตตานี

๑๒. นางรัชณี พวงนาค รักษาการแทนผู้อำนวยการกองคลัง

แทน นายกองค้การบริหารส่วนจังหวัดปัตตานี

สำนักงานสถานีพัฒนาที่ดินจังหวัดปัตตานี

๑๓. นายมงคล นิตยบูรณ์ ผู้อำนวยการสถานีพัฒนาที่ดินปัตตานี

ผู้อำนวยการสถานีพัฒนาที่ดินปัตตานี

ศูนย์วิจัย...

ศูนย์วิจัยและพัฒนาการเกษตรปัตตานี

๑๔. นางสาวสุนีย์ งามมีกะกุล

นักจัดการงานทั่วไปชำนาญการ

แทน ผู้อำนวยการศูนย์วิจัยและพัฒนาการเกษตรปัตตานี

ที่ทำการปกครองอำเภอเมืองปัตตานี

๑๕. นางสาวนูรีนา และมะลี

เจ้าหน้าที่ประจำที่ทำการปกครองอำเภอเมืองปัตตานี

แทน นายอำเภอเมืองปัตตานี

ที่ทำการปกครองอำเภอโคกโพธิ์

๑๖. นายอำนาจ ไหมพรม

ปลัดอำเภอโคกโพธิ์

แทน นายอำเภอโคกโพธิ์

สำนักงานเกษตรอำเภอยะรัง

๑๗. นายสมาแอ มะมิง

เกษตรอำเภอยะรัง

สำนักงานเกษตรอำเภอสายบุรี

๑๘. นางเจษฎา งามมีกะกุล

เกษตรอำเภอสายบุรี

สำนักงานเกษตรอำเภอโคกโพธิ์

๑๙. นางจรรยาพร นัคราบัณฑิตย์

เกษตรอำเภอโคกโพธิ์

สำนักงานพัฒนาชุมชนอำเภอยะรัง

๒๐. นางสาวอัสมะห์ สาและ

นักวิชาการพัฒนาชุมชนชำนาญการ

แทน พัฒนาการอำเภอยะรัง

สำนักส่งเสริมและการศึกษาต่อเนื่อง มหาวิทยาลัยสงขลานครินทร์ วิทยาเขตปัตตานี

๒๑. ผู้ช่วยศาสตราจารย์ ดร.จรีรัตน์ รวมเจริญ

ผู้อำนวยการสำนักส่งเสริมและการศึกษาต่อเนื่อง

กลุ่มอนุรักษ์ต้นหยียะรัง

๒๒. นายโมฮัมหมัดรอสดี มะมิง

ประธานกลุ่มอนุรักษ์ต้นหยียะรัง

ผู้ประกอบการ/ผู้ผลิตลูกหยี

๒๓. นายเทอดศักดิ์ จิตต์หมั่น

ตัวแทนผู้ประกอบการกลุ่มลูกหยียะรัง

/ตัวแทนกลุ่มลูกหยีแม่เลื่อน

๒๔. นางสาวมาซึน๊ะยี้ โต๊ะรายอ

ตัวแทนกลุ่มลูกหยีวีระวงศ์ ๓

๒๕. นางขอริเยาะ ซากา

ตัวแทนกลุ่มสตรีแปรรูปลูกหยีสะดากา

๒๖. นางอามี๊ะ เจ๊ะละ

ตัวแทนกลุ่มลูกหยีฮาม๊ะ

๒๗. นางสาวซุรอยน์ เต๊ะเค็ง

ตัวแทนกลุ่มอดุลย์ลูกหยี

๒๘. นางสาวถ้วนอารีสา โต๊ะไซ๊ะ

ตัวแทนกลุ่มลูกหยีกุซอบีร์

๒๙. นางสาวสุพิต เตาสะตุ

ตัวแทนกลุ่มลูกหยีประจัน

๓๐. นายมูหะมะ เกชรา

ตัวแทนผู้ผลิตลูกหยียะรัง

ผู้ไม่มาประชุม

๑. ประธานหอการค้าจังหวัดปัตตานี
๒. นายอำเภอเมืองปัตตานี
๓. นายอำเภอยะรัง
๔. นายอำเภอมายอ
๕. นายอำเภอสายบุรี
๖. นายอำเภอกะพ้อ
๗. เกษตรอำเภอเมืองปัตตานี
๘. เกษตรอำเภอมายอ
๙. เกษตรอำเภอกะพ้อ
๑๐. พัฒนาการอำเภอเมืองปัตตานี
๑๑. พัฒนาการอำเภอกะพ้อ
๑๒. พัฒนาการอำเภอสายบุรี
๑๓. พัฒนาการอำเภอโคกโพธิ์
๑๔. ตัวแทนผู้ประกอบการกลุ่มลูกหยีกวนอาบิติน
๑๕. ตัวแทนผู้ประกอบการลูกหยีร้านนำแสง

ผู้เข้าร่วมประชุม

สำนักเครื่องหมายการค้า กรมทรัพย์สินทางปัญญา กระทรวงพาณิชย์

- | | | |
|--|-----------|--|
| ๑. น. เย็บภูพิทร์ | ปานสุนทร | นักวิชาการพาณิชย์ชำนาญการพิเศษ
หัวหน้ากลุ่มสิ่งบ่งชี้ทางภูมิศาสตร์
นักวิชาการพาณิชย์ปฏิบัติการ |
| ๒. นายสุเมธ | ดาวสุข | |
| สำนักงานพาณิชย์จังหวัดปัตตานี | | |
| ๓. นายภควัฒน์ | ชูศรี | เจ้าหน้าที่ศูนย์ข้อมูลเศรษฐกิจการค้าจังหวัด |
| สำนักส่งเสริมและการศึกษาต่อเนื่อง มหาวิทยาลัยสงขลานครินทร์ วิทยาเขตปัตตานี | | |
| ๔. ดร.เทียนทิพย์ | ไกรพรหม | รองผู้อำนวยการฝ่ายบริหารและวางแผน |
| ๕. นายไพรัตน์ | จิรเสถียร | นักวิชาการเกษตรชำนาญการ |
| ๖. นายศุภดุลย์ | เอียดตรง | นักวิชาการคอมพิวเตอร์ |
| ๗. นางสาวสุชมาภรณ์ | บุญแนบ | นักวิชาการเงินและบัญชี |
| ๘. นายอภิชัย | หมัดเน | นักวิทยาศาสตร์ |
| ๙. นางสาวปิยกานต์ | ชูช่วย | นักวิชาการอุดมศึกษา |
| ตัวแทนผู้ประกอบการ/ผู้ผลิตลูกหยี | | |
| ๑๐. นายอับร่อเอ็ง | เกะรา | ผู้ผลิตลูกหยียะรัง |
| ๑๑. นายมาฮูเซ็ง | เจ๊ะและ | ผู้ผลิตลูกหยียะรัง |
| ๑๒. นางสาวรุฮานี | จะปะเกีย | ผู้ผลิตลูกหยียะรัง |

เริ่มประชุมเวลา ๐๙.๓๐ น.

ดร.พงศ์เทพ โชษุมภ์ รองผู้ว่าราชการจังหวัดปัตตานี ประธานในที่ประชุม กล่าวเปิดการประชุม หรือแนวทางการส่งเสริมสินค้าบ่งชี้ทางภูมิศาสตร์ไทย “ลูกหิยะรัง” และดำเนินการตามระเบียบวาระ การประชุม ดังนี้

ระเบียบวาระที่ ๑ เรื่องที่ประธานแจ้งให้ที่ประชุมทราบ

ด้วยกระทรวงพาณิชย์ โดยกรมทรัพย์สินทางปัญญา ได้จัดทำโครงการส่งเสริมและคุ้มครอง สินค้าสิ่งบ่งชี้ทางภูมิศาสตร์ไทย (GI) ภายใต้โครงการฯ กำหนดให้มีกิจกรรมส่งเสริมการจัดทำคำขอสิ่งบ่งชี้ทาง ภูมิศาสตร์ไทย เพื่อขึ้นทะเบียนในประเทศ ปีงบประมาณ พ.ศ. ๒๕๖๒ มีวัตถุประสงค์เพื่อให้สินค้าสิ่งบ่งชี้ทาง ภูมิศาสตร์ไทยที่มีศักยภาพ ได้รับความคุ้มครองในประเทศเพิ่มมากขึ้น โดยเป็นการดำเนินการในจังหวัดที่มีสินค้าที่ มีศักยภาพและมีเอกลักษณ์เฉพาะท้องถิ่น โดยสินค้าในจังหวัดปัตตานีที่ได้รับการส่งเสริม ได้แก่ ลูกหิยะรัง ซึ่ง กรมทรัพย์สินทางปัญญาได้จ้างที่ปรึกษา คือ มหาวิทยาลัยสงขลานครินทร์ เป็นผู้รับจ้างดำเนินงานตามโครงการ ดังกล่าว

มติที่ประชุม รับทราบ

ระเบียบวาระที่ ๒ รับรองรายงานการประชุม

- ไม่มี -

ระเบียบวาระที่ ๓ เรื่องแจ้งเพื่อทราบ

๓.๑ การจัดทำคำขอสิ่งบ่งชี้ทางภูมิศาสตร์ไทย เพื่อขึ้นทะเบียนในประเทศ สินค้าลูกหิยะรัง ภายใต้โครงการส่งเสริมและคุ้มครองสินค้าสิ่งบ่งชี้ทางภูมิศาสตร์ไทย

๑) นายภาณุพงศ์ ขณะสงคราม รักษาการพาณิชย์จังหวัดปัตตานี นำเสนอวิดิทัศน์ข้อมูล พื้นฐานเกี่ยวกับสิ่งบ่งชี้ทางภูมิศาสตร์ไทย และประโยชน์ที่จะได้รับเมื่อขึ้นทะเบียนสินค้าชุมชนเป็นสิ่งบ่งชี้ทาง ภูมิศาสตร์ ให้ที่ประชุมรับทราบ ดังนี้

๑.๑) สิ่งบ่งชี้ทางภูมิศาสตร์ คือ ตราสัญลักษณ์ที่รับรองแหล่งที่มา และคุณภาพของ สินค้าชุมชน เป็นสิทธิของชุมชนที่ขึ้นทะเบียนขอรับการควบคุมคุณภาพของสินค้า (GI)

๑.๒) ประโยชน์ที่จะได้รับเมื่อขึ้นทะเบียนสินค้าชุมชนเป็นสิ่งบ่งชี้ทางภูมิศาสตร์

๑.๒.๑) คุ้มครองชื่อสินค้าให้เป็นสิทธิ์เฉพาะของชุมชนที่ขึ้นทะเบียน

๑.๒.๒) ส่งเสริมยกระดับอุตสาหกรรมท้องถิ่น หรือ SMEs

๑.๒.๓) เพิ่มมูลค่าของสินค้า และเป็นเครื่องมือการตลาด

๑.๒.๔) ดูแลรักษามาตรฐานของสินค้า และรักษาภูมิปัญญาท้องถิ่น

๑.๒.๕) สร้างความเข้มแข็งให้แก่ชุมชน เพิ่มความสามัคคี เพื่อพัฒนาท้องถิ่น

๑.๒.๖) สนับสนุนการท่องเที่ยวชุมชนผู้ผลิตอย่างยั่งยืน

๑.๒.๗) สร้างความเชื่อมั่นในแหล่งที่มาและคุณภาพของตัวสินค้า ให้แก่ผู้ซื้อ

๑.๒.๘) ก้าวสู่ระดับสากลได้รับการสนับสนุนการจดทะเบียนในระดับต่างประเทศ

๒) นายปฏิพัทธ์ ปานสุนทร นักวิชาการพาณิชย์ชำนาญการพิเศษ หัวหน้ากลุ่มสิ่งบ่งชี้ ทางภูมิศาสตร์ กรมทรัพย์สินทางปัญญา นำเสนอข้อมูลพื้นฐานเกี่ยวกับสิ่งบ่งชี้ทางภูมิศาสตร์ไทย ให้ที่ประชุม รับทราบ ตามรายละเอียดในเอกสารประกอบวาระ ๑ ทั้งนี้ โดยมีประเด็นสำคัญที่ควรรับทราบ ดังนี้

๒.๑) สิ่งบ่งชี้ทางภูมิศาสตร์ (GI) คือ ตราสัญลักษณ์ที่บ่งบอกแหล่งที่มาเอกลักษณ์ และคุณภาพของสินค้าในพื้นที่

๒.๒) สินค้าที่จะขอขึ้นทะเบียน GI ได้ ได้แก่ สินค้าเกษตร สินค้าหัตถกรรม สินค้าอุตสาหกรรม (สินค้าเกษตรแปรรูป) โดยจะต้องมีคุณสมบัติ คือ มีความสัมพันธ์ระหว่างสินค้ากับแหล่งผลิตที่ส่งผลต่อลักษณะพิเศษของสินค้า มีพื้นที่การผลิตที่ชัดเจนและใช้วัตถุดิบหลักจากในพื้นที่ มีคุณภาพหรือลักษณะเฉพาะของสินค้าที่แตกต่างจากสินค้าชนิดเดียวกันที่ผลิตจากที่อื่น มีการกำหนดคุณภาพและมีกระบวนการควบคุมตรวจสอบชัดเจน และมีชื่อเสียงเป็นที่ยอมรับของผู้บริโภค

๒.๓) ขั้นตอนการขึ้นทะเบียน GI

๒.๓.๑) รวมกลุ่มพิจารณาสินค้าในชุมชนที่มีคุณภาพ มีชื่อเสียงเอกลักษณ์พิเศษที่เชื่อมโยงกับแหล่งภูมิศาสตร์

๒.๓.๒) ติดต่อหน่วยงานราชการท้องถิ่น เพื่ออำนวยความสะดวกในการจัดทำคำขอขึ้นทะเบียนฯ และสร้างระบบควบคุมตรวจสอบสินค้า

๒.๓.๓) ยื่นคำขอขึ้นทะเบียนต่อกรมทรัพย์สินทางปัญญา

๒.๔) ขั้นตอนการขออนุญาตใช้ตราสัญลักษณ์ GI

๒.๔.๑) สร้างระบบควบคุมคุณภาพสินค้า

๒.๔.๒) ยื่นรายชื่อผู้ที่ใช้ตราสัญลักษณ์ GI

๒.๔.๓) กรมทรัพย์สินทางปัญญาประกาศอนุญาตใช้ตราสัญลักษณ์ GI

๒.๕) ผู้มีสิทธิขอขึ้นทะเบียน มี ๓ กลุ่ม คือ ๑. ส่วนราชการที่เป็นนิติบุคคลและมีเขตรับผิดชอบครอบคลุมแหล่งภูมิศาสตร์ ๒. นิติบุคคลที่ประกอบกิจการเกี่ยวกับสินค้าที่ใช้ GI และมีถิ่นที่ตั้งในพื้นที่ ๓. กลุ่ม/องค์กรและผู้บริโภคสินค้า

๒.๖) ระบบการควบคุม จะต้องประกอบด้วย ๑. คู่มือผู้ปฏิบัติงาน ๒. ทะเบียนผู้ผลิต ๓. การอนุญาตให้ใช้ ๔. ระบบการควบคุมภายใน ๕. ระบบการควบคุมภายนอก

๒.๗) ผู้มีสิทธิได้รับอนุญาตให้ใช้ตราสัญลักษณ์ GI คือ ผู้ผลิตที่อยู่ในแหล่งภูมิศาสตร์ของสินค้า และผู้ประกอบการเกี่ยวกับสินค้า ทั้งนี้ โดยจะต้องมีคู่มือปฏิบัติงานและมีแผนการควบคุมตรวจสอบในระดับผู้ผลิตหรือระดับจังหวัดแล้ว

มติที่ประชุม รับทราบ

๓.๒ แนวทางการส่งเสริมสินค้าสิ่งบ่งชี้ทางภูมิศาสตร์ไทย “ลูกหยีะรัง” จากที่ประชุมเมื่อวันที่ ๑๔ กุมภาพันธ์ ๒๕๖๒ (ตามเอกสารประกอบวาระ ๒)

นายภาณุพงศ์ ชนะสงคราม รักษาการพาณิชย์จังหวัดปัตตานี แจ้งข้อมูลประกอบการพิจารณาแนวทางการส่งเสริมสินค้าสิ่งบ่งชี้ทางภูมิศาสตร์ไทย “ลูกหยีะรัง” จากที่ประชุมเมื่อวันที่ ๑๔ กุมภาพันธ์ ๒๕๖๒ (ตามเอกสารประกอบวาระ ๒) ให้ที่ประชุมรับทราบ ดังนี้

๑) ชื่อที่ใช้ในการขอขึ้นทะเบียนสินค้าสิ่งบ่งชี้ทางภูมิศาสตร์ไทย (GI) คือ “ลูกหยีะรัง”

๒) พื้นที่ในการขอใช้เครื่องหมายสิ่งบ่งชี้ทางภูมิศาสตร์ไทย (GI) ลูกหยีะรัง มี ๖ อำเภอ คือ อำเภอยะรัง มายอ กะพ้อ สายบุรี เมืองปัตตานี และโคกโพธิ์

๓) ผลิตภัณฑ์ที่จะขอขึ้นทะเบียนสินค้าสิ่งบ่งชี้ทางภูมิศาสตร์ไทย (GI) ลูกหยีชะวัง มี ๗ ชนิด คือ

- ๓.๑) ลูกหยีสดดำ
- ๓.๒) ลูกหยีสดแดง
- ๓.๓) ลูกหยีทรงเครื่องแบบมีเมล็ด
- ๓.๔) ลูกหยีทรงเครื่องแบบไม่มีเมล็ด
- ๓.๕) ลูกหยีกวนหยาบแบบไม่มีเมล็ด
- ๓.๖) ลูกหยีกวนแบบมีเมล็ด
- ๓.๗) ลูกหยีกวนแบบไม่มีเมล็ด
- ๓.๘) ลูกหยีฉาบแบบมีเมล็ด
- ๓.๙) ลูกหยีฉาบแบบไม่มีเมล็ด

ทั้งนี้ ประธานขอให้ที่ประชุมพิจารณา แนวทางการส่งเสริมสินค้าสิ่งบ่งชี้ทางภูมิศาสตร์ไทย “ลูกหยีชะวัง” จากข้อมูลที่ได้นำเสนอ ซึ่งที่ประชุมมีมติและข้อเสนอแนะ ดังนี้

๑) ชื่อที่ใช้ในการขอขึ้นทะเบียนสินค้าสิ่งบ่งชี้ทางภูมิศาสตร์ไทย (GI)

๑.๑) นายเทอดศักดิ์ จิตต์หมั่น ตัวแทนกลุ่มผู้ประกอบการลูกหยีชะวัง ตั้งข้อคำถามว่า หากใช้ชื่อ “ลูกหยีชะวัง” แต่มีการนำลูกหยีสดจากพื้นที่อื่นมาใช้ในการแปรรูปสินค้าร่วมด้วย จะสามารถใช้ชื่อ “ลูกหยีชะวัง” ได้หรือไม่ และลูกหยีที่แปรรูปหรือปลูกในพื้นที่อำเภออื่น จะสามารถใช้ชื่อ “ลูกหยีชะวัง” ได้หรือไม่

๑.๒) นายปฏิพัทธ์ ปานสุนทร นักวิชาการพาณิชย์ชำนาญการพิเศษ หัวหน้ากลุ่มสิ่งบ่งชี้ทางภูมิศาสตร์ กรมทรัพย์สินทางปัญญา ชี้แจงว่า ชื่อที่ใช้ในการขอขึ้นทะเบียนฯ ควรเป็นชื่อที่ผู้บริโภครู้จัก เป็นที่ยอมรับในตลาดสินค้า และไม่จำเป็นต้องใช้ชื่อตามแหล่งที่มาของวัตถุดิบหรือแหล่งผลิต

มติที่ประชุม รับทราบและเห็นชอบให้ใช้ชื่อ “ลูกหยีชะวัง” ในการขอขึ้นทะเบียนสินค้าสิ่งบ่งชี้ทางภูมิศาสตร์ไทย (GI)

๒) พื้นที่ในการขอใช้เครื่องหมายสิ่งบ่งชี้ทางภูมิศาสตร์ไทย (GI) ลูกหยีชะวัง ๖ อำเภอ คือ อำเภอชะวัง, มายอ, กะพ้อ, สายบุรี, เมืองปัตตานี, โคกโพธิ์

๒.๑) นายเจตน์ คงพิทักษ์ นักวิชาการส่งเสริมการเกษตรชำนาญการ สำนักงานเกษตรจังหวัดปัตตานี เสนอให้พิจารณาข้อมูลในพื้นที่อำเภออื่นอีก ๖ อำเภอ ในจังหวัดปัตตานี ที่มีการแปรรูปสินค้าลูกหยี ถึงแม้ว่าจะเป็นพื้นที่อำเภอที่มีเพียงผู้ประกอบการ แต่ไม่มีแหล่งปลูกต้นหยีก็ตาม

๒.๒) นายปฏิพัทธ์ ปานสุนทร นักวิชาการพาณิชย์ชำนาญการพิเศษ หัวหน้ากลุ่มสิ่งบ่งชี้ทางภูมิศาสตร์ กรมทรัพย์สินทางปัญญา ให้ข้อมูลและเสนอแนะว่า พื้นที่ในการขอใช้เครื่องหมายสิ่งบ่งชี้ทางภูมิศาสตร์ไทย “ลูกหยีชะวัง” จะเป็นพื้นที่ใดก็ได้ที่มีการปลูกหรือแปรรูปลูกหยี และไม่ได้จำกัดกรอบเพียงอำเภอชะวัง หรือภายในจังหวัดปัตตานี เพราะพื้นที่ในการขอใช้เครื่องหมาย GI ไม่ได้กำหนดตามเขตการปกครอง แต่กำหนดตามลักษณะของพื้นที่ทางภูมิศาสตร์ หรือใช้กระบวนการที่ทำให้เกิดวัตถุดิบในลักษณะเดียวกัน ทั้งนี้ การกำหนดพื้นที่ในการขอใช้เครื่องหมาย GI ควรคำนึงถึงเรื่องการควบคุมคุณภาพสินค้าด้วย เพราะหากครอบคลุมพื้นที่มาก การควบคุมคุณภาพสินค้า ก็อาจทำได้ยากขึ้น

๒.๓) นายไพรัตน์ จีระเสถียร นักวิชาการเกษตรชำนาญการ สำนักส่งเสริมและ
การศึกษาต่อเนื่อง แจ้งให้ที่ประชุมทราบว่า มหาวิทยาลัยสงขลานครินทร์ โดยสำนักส่งเสริมและการศึกษา
ต่อเนื่อง ในฐานะหน่วยงานผู้รับจ้างเป็นที่ปรึกษาจัดทำคำขอสิ่งชี้ทางภูมิศาสตร์ไทยเพื่อขึ้นทะเบียนในประเทศ
“สินค้าลูกหยียะรัง” ได้ดำเนินการลงพื้นที่สำรวจข้อมูลสินค้าลูกหยีในจังหวัดปัตตานี โดยจากการสำรวจข้อมูล
จากผู้ประกอบการ ทำให้ทราบข้อมูล ดังนี้

๒.๓.๑) การปลูกต้นลูกหยีโดยส่วนใหญ่ จะปลูกในพื้นที่บ้านหรือเจ้าของละ
๑ - ๒ ไร่ ซึ่งแตกต่างจากพืชชนิดอื่นที่มีพื้นที่การปลูกเป็นไร่ และเจ้าของต้นหยีบางพื้นที่ ไม่ใช่เจ้าของเดิมตั้งแต่
เริ่มปลูก

๒.๓.๒) ลูกหยีที่ผู้ประกอบการในพื้นที่อำเภอยะรังนำมาแปรรูป
นอกเหนือจาก ลูกหยีในพื้นที่อำเภอยะรังแล้ว ยังมีลูกหยีจากพื้นที่อื่น ซึ่งมีลักษณะไม่ต่างกันในเชิงคุณภาพ
เช่น อำเภอรามัน บ้านนังस्ता กรงปินัง ยะหา จังหวัดยะลา อำเภอสะบ้าย้อย นาหวี จังหวัดสงขลา อำเภอบาเจาะ
จังหวัดนราธิวาส

ดังนั้น เพื่อเป็นการควบคุมคุณภาพสินค้า จึงเห็นควรให้มีการกำหนดกรอบ
พื้นที่แหล่งที่มาของวัตถุดิบ (ผลสด) ที่มีคุณภาพใกล้เคียงกัน ที่จะนำมาใช้ภายใต้ชื่อ “ลูกหยียะรัง” ด้วย

๒.๔) ประธานที่ประชุม เสนอว่า การพิจารณาพื้นที่ในการขอใช้เครื่องหมาย
สิ่งบ่งชี้ทางภูมิศาสตร์ไทย ลูกหยียะรัง หากจะพิจารณาพื้นที่ในจังหวัดปัตตานี หรือในจังหวัดอื่นด้วย ควรมีข้อมูล
การปลูก การแปรรูป รวมทั้งข้อมูลผู้ประกอบการ ที่ครบถ้วนและชัดเจน จากทุกพื้นที่อำเภอ มาประกอบการ
พิจารณาด้วย เพื่อมิให้เกิดการตกสำรวจข้อมูล และได้ข้อสรุปที่ชัดเจนและถูกต้อง ในภาพรวมของจังหวัด
ซึ่งขณะนี้ ข้อมูลที่ได้รับประกอบการพิจารณานั้น ยังไม่เพียงพอ

๒.๕) นางสาวโสภิตา ศรีธารรัตน์ ผู้อำนวยการกลุ่มส่งเสริมและพัฒนาธุรกิจ
สหกรณ์ สำนักงานสหกรณ์จังหวัดปัตตานี ตั้งข้อคำถามว่า ภายใต้ชื่อ “ลูกหยียะรัง” จะทราบได้อย่างไรว่าจะใช้
แหล่งวัตถุดิบ และแหล่งแปรรูป จากพื้นที่ใดบ้าง ดังนั้น จึงเห็นควรให้สำรวจข้อมูลเพื่อยืนยันจำนวนแหล่งปลูก
หรือแหล่งแปรรูป ในพื้นที่แต่ละอำเภอ

๒.๖) นางสาวอัสมะห์ สาและ นักวิชาการพัฒนาชุมชนชำนาญการ
สำนักงานพัฒนาชุมชนอำเภอยะรัง นำเสนอข้อมูลผู้ประกอบการ OTOP ที่ขึ้นทะเบียนในจังหวัดปัตตานี โดย
นอกเหนือจากพื้นที่ ๖ อำเภอ แล้ว จังหวัดปัตตานี ยังมีผู้ประกอบการที่จำหน่ายและผลิตสินค้าลูกหยี จากในพื้นที่
อีก ๒ อำเภอ คือ อำเภอปะนาเระ และอำเภอแม่ลาน

๒.๗) นางจรรยาพร นคราบัณฑิตย์ เกษตรอำเภอโคกโพธิ์ ให้ข้อมูลว่า พื้นที่
อำเภอโคกโพธิ์มีต้นหยี ซึ่งจะมีเกษตรกรจากพื้นที่อำเภอยะรัง มาเก็บเกี่ยวผลผลิตจากต้นหยีในอำเภอโคกโพธิ์
เนื่องจากเกษตรกรจากพื้นที่อำเภอยะรังมีความเชี่ยวชาญในการเก็บเกี่ยว

๒.๘) นายเทอดศักดิ์ จิตต์หมั่น ตัวแทนกลุ่มผู้ประกอบการลูกหยียะรัง เห็น
ด้วยให้มีการกำหนดกรอบพื้นที่ของแหล่งวัตถุดิบ และแหล่งแปรรูป

มติที่ประชุม รับทราบ และมอบหมายมหาวิทยาลัยสงขลานครินทร์ และ
สำนักงานพาณิชย์จังหวัดปัตตานี ดำเนินการดังนี้

๑. จัดทำหนังสือเพื่อประสานข้อมูลแหล่งวัตถุดิบ และแหล่งแปรรูป ในพื้นที่ทุก
อำเภอ ในจังหวัดปัตตานี

๒. ประสานสำนักงานพัฒนาชุมชน เพื่อสำรวจข้อมูลกลุ่มที่ได้รับการส่งเสริม
ผลิตภัณฑ์สินค้า OTOP ในแต่ละพื้นที่อำเภอ

ทั้งนี้ โดยให้ดำเนินการประสานข้อมูล เพื่อนำมาพิจารณาหาข้อสรุปในคราวประชุม ครั้งถัดไป ในวันที่ ๒๕ เดือนเมษายน พ.ศ. ๒๕๖๒

๓) ผลិតภัณฑ์ที่จะขอขึ้นทะเบียนสินค้าสิ่งบ่งชี้ทางภูมิศาสตร์ไทย (GI) ประธานที่ประชุม เสนอให้พิจารณาในคราวถัด เนื่องจากข้อมูลแหล่งวัตถุดิบ และแหล่งแปรรูป ยังไม่ครบถ้วน

มติที่ประชุม รับทราบ และมอบผู้เกี่ยวข้องของพิจารณาทบทวนผลิตภัณฑ์ที่จะขอขึ้นทะเบียนสินค้าสิ่งบ่งชี้ทางภูมิศาสตร์ไทย (GI) ลูกหอยะรัง โดยให้นำเสนอพิจารณาอีกครั้งในคราวประชุม ครั้งถัดไป ในวันที่ ๒๕ เดือนเมษายน พ.ศ. ๒๕๖๒

ระเบียบวาระที่ ๔ เรื่องเพื่อพิจารณา

๔.๑ การจัดทำคำขอขึ้นทะเบียนสิ่งบ่งชี้ทางภูมิศาสตร์ จังหวัดปัตตานี “สินค้าลูกหอยะรัง”

๑) นายไพรัตน์ จีระเสถียร นักวิชาการเกษตรชำนาญการ สำนักส่งเสริมและการศึกษา ต่อเนื่อง นำเรียนที่ประชุมพิจารณา ให้จังหวัดปัตตานีเป็นผู้ยื่นคำขอขึ้นทะเบียนสิ่งบ่งชี้ทางภูมิศาสตร์ จังหวัดปัตตานี “สินค้าลูกหอยะรัง”

๒) นายปฏิพัทธ์ ปานสุนทร นักวิชาการพาณิชย์ชำนาญการพิเศษ หัวหน้ากลุ่มสิ่งบ่งชี้ทางภูมิศาสตร์ กรมทรัพย์สินทางปัญญา แจ้งที่ประชุมรับทราบว่า หน่วยงานราชการโดยจังหวัด หรือหน่วยงานเอกชนที่เป็นทั้งผู้ผลิตสินค้า สามารถเป็นผู้ยื่นคำขอฯ หรือจังหวัดร่วมกับผู้ประกอบการ เป็นผู้ยื่นคำขอฯ ก็ย่อมทำได้

มติที่ประชุม เห็นชอบให้ผู้ว่าราชการจังหวัดปัตตานี เป็นผู้ยื่นคำขอขึ้นทะเบียนสิ่งบ่งชี้ทางภูมิศาสตร์ จังหวัดปัตตานี “สินค้าลูกหอยะรัง” โดยมอบอำนาจให้พาณิชย์จังหวัดปัตตานี ปฏิบัติราชการแทน

ระเบียบวาระที่ ๕ เรื่องอื่นๆ

- ไม่มี -

เลิกประชุม เวลา ๑๒.๓๐ น.



(นางสาวปิยกานต์ ชูช่วย)
นักวิชาการอุดมศึกษา
ผู้จัดรายงานการประชุม



(ผู้ช่วยศาสตราจารย์ ดร.จรีรัตน์ รวงเจริญ)
ผู้อำนวยการสำนักส่งเสริมและการศึกษาต่อเนื่อง
ผู้ตรวจรายงานการประชุม

- ๑๓) ผู้อำนวยการสำนักส่งเสริมและการศึกษาต่อเนื่อง
มหาวิทยาลัยสงขลานครินทร์ วิทยาเขตปัตตานี คณะกรรมการ
- ๑๔) ประธานกลุ่มอนุรักษ์ต้นหิยะรัง คณะกรรมการ
- ๑๕) นายเทอดศักดิ์ จิตต์หมั่น คณะกรรมการ
- ๑๖) ประธานหอการค้าจังหวัดปัตตานี คณะกรรมการ
- ๑๗) พาณิชย์จังหวัดปัตตานี คณะกรรมการและเลขานุการ

โดยให้คณะกรรมการมีอำนาจหน้าที่ ดังนี้

- ๑) กำหนดหลักเกณฑ์ แนวทางการดำเนินการควบคุม ตรวจสอบกระบวนการผลิตและจำหน่ายสิ่งบ่งชี้ทางภูมิศาสตร์ “ลูกหิยะรัง”
- ๒) พิจารณาอนุญาต/เพิกถอน การใช้ตราสัญลักษณ์สิ่งบ่งชี้ทางภูมิศาสตร์ “ลูกหิยะรัง”
- ๓) พิจารณาแก้ไขและหาข้อยุติ กรณีเกิดปัญหาการละเมิด ชื่อร้องเรียน ข้อพิพาทและข้อเสียหายจากการใช้สิ่งบ่งชี้ทางภูมิศาสตร์ “ลูกหิยะรัง”
- ๔) กำหนดนโยบายกิจกรรมส่งเสริมและสนับสนุนสินค้าสิ่งบ่งชี้ทางภูมิศาสตร์ “ลูกหิยะรัง”
- ๕) เผยแพร่ประชาสัมพันธ์ข้อมูลสิ่งบ่งชี้ทางภูมิศาสตร์จังหวัดปัตตานี เพื่อเพิ่มมูลค่าสินค้าและสร้างภาพลักษณ์ที่ดีของจังหวัด
- ๖) แต่งตั้งคณะทำงานที่เกี่ยวข้อง เพื่อให้การใช้ตราสัญลักษณ์สิ่งบ่งชี้ทางภูมิศาสตร์ “ลูกหิยะรัง” มีประสิทธิภาพและบรรลุวัตถุประสงค์

๒. คณะทำงานเพื่อพิจารณาคำขอสิ่งบ่งชี้ทางภูมิศาสตร์ “ลูกหิยะรัง” ประกอบด้วย

- ๑) พาณิชย์จังหวัดปัตตานี หัวหน้าคณะทำงาน
- ๒) เกษตรจังหวัดปัตตานี คณะทำงาน
- ๓) นายอำเภอในพื้นที่ คณะทำงาน
- ๔) ผู้อำนวยการศูนย์วิจัยและพัฒนาการเกษตรปัตตานี คณะทำงาน
- ๕) ผู้อำนวยการสถานีพัฒนาที่ดินปัตตานี คณะทำงาน
- ๖) นายกองค้การบริหารส่วนจังหวัดปัตตานี คณะทำงาน
- ๗) เกษตรอำเภอในพื้นที่ คณะทำงาน
- ๘) ประธานกลุ่มอนุรักษ์ต้นหิยะรัง คณะทำงาน
- ๙) นางสาวมาซิ่นะห์ โต๊ะรายอ คณะทำงาน
- ๑๐) นักวิชาการพาณิชย์ สำนักงานพาณิชย์จังหวัดปัตตานี คณะกรรมการและเลขานุการ
- ๑๑) ผู้อำนวยการสำนักส่งเสริมและการศึกษาต่อเนื่อง คณะกรรมการและผู้ช่วยเลขานุการ
มหาวิทยาลัยสงขลานครินทร์ วิทยาเขตปัตตานี

โดยให้คณะทำงานมีอำนาจหน้าที่ ดังนี้

- ๑) พิจารณาจัดทำร่างคำขอขึ้นทะเบียน รับคำขอขึ้นทะเบียน จัดทำทะเบียนสมาชิกผู้ผลิตและผู้จำหน่ายสินค้าลูกหิยะรัง ที่จะประสงค์ใช้ตราสัญลักษณ์สิ่งบ่งชี้ทางภูมิศาสตร์ “ลูกหิยะรัง”

๒) พิจารณาตรวจคำขอและคุณสมบัติของสมาชิกผู้ขึ้นทะเบียนขอใช้ตราสัญลักษณ์สิ่งบ่งชี้ทางภูมิศาสตร์ “ลูกหิยะรัง” ให้เป็นไปตามหลักเกณฑ์เงื่อนไขของคู่มือปฏิบัติงานสำหรับสมาชิกผู้ขอใช้ตราสัญลักษณ์สิ่งบ่งชี้ทางภูมิศาสตร์ “ลูกหิยะรัง” และที่คณะกรรมการกำกับดูแลและอนุญาตการใช้ตราสิ่งบ่งชี้ทางภูมิศาสตร์ “ลูกหิยะรัง” กำหนด

๓) จัดทำคู่มือปฏิบัติงานสิ่งบ่งชี้ทางภูมิศาสตร์ “ลูกหิยะรัง”

๔) ปฏิบัติงานอื่น ๆ ตามที่คณะกรรมการกำกับดูแลและอนุญาตการใช้ตราสัญลักษณ์สิ่งบ่งชี้ทางภูมิศาสตร์ “ลูกหิยะรัง” มอบหมาย

๓. คณะทำงานตรวจสอบควบคุมคุณภาพ และแหล่งที่มาของสิ่งบ่งชี้ทางภูมิศาสตร์ “ลูกหิยะรัง” ประกอบด้วย

- | | |
|--|-----------------------------|
| ๑) เกษตรจังหวัดปัตตานี | หัวหน้าคณะทำงาน |
| ๒) พาณิชย์จังหวัดปัตตานี | คณะทำงาน |
| ๓) นายอำเภอในพื้นที่ | คณะทำงาน |
| ๔) ผู้อำนวยการศูนย์วิจัยและพัฒนาการเกษตรปัตตานี | คณะทำงาน |
| ๕) ผู้อำนวยการสถานีพัฒนาที่ดินปัตตานี | คณะทำงาน |
| ๖) นายแพทย์สาธารณสุขจังหวัดปัตตานี | คณะทำงาน |
| ๗) นายกองค้การบริหารส่วนจังหวัดปัตตานี | คณะทำงาน |
| ๘) เกษตรอำเภอในพื้นที่ | คณะทำงาน |
| ๙) พัฒนาการอำเภอในพื้นที่ | คณะทำงาน |
| ๑๐) ประธานกลุ่มอนุรักษ์ต้นหิยะรัง | คณะทำงาน |
| ๑๑) นางชอริเยาะ ซากา | คณะทำงาน |
| ๑๒) นักวิชาการส่งเสริมการเกษตร สำนักงานเกษตรจังหวัดปัตตานี | คณะทำงานและเลขานุการ |
| ๑๓) นักวิชาการพาณิชย์ สำนักงานพาณิชย์จังหวัดปัตตานี | คณะทำงานและผู้ช่วยเลขานุการ |

โดยให้คณะทำงานมีอำนาจหน้าที่ ดังนี้

- ๑) ติดตามประเมินผลคุณภาพของผู้ขึ้นทะเบียนสิ่งบ่งชี้ทางภูมิศาสตร์ “ลูกหิยะรัง” อย่างต่อเนื่อง เพื่อรักษาคุณภาพ มาตรฐาน ให้มีความยั่งยืน
- ๒) พิจารณามาตรการควบคุมตรวจสอบกระบวนการผลิต การควบคุมคุณภาพ การจำหน่ายสิ่งบ่งชี้ทางภูมิศาสตร์ “ลูกหิยะรัง”
- ๓) จัดทำรายงานผลการดำเนินการ เพื่อนำเสนอต่อคณะกรรมการกำกับดูแลและอนุญาตการใช้ตราสัญลักษณ์สิ่งบ่งชี้ทางภูมิศาสตร์ “ลูกหิยะรัง” เพื่อให้คณะกรรมการฯ อนุญาต/เลิก การใช้ตราสินค้าของสมาชิกผู้ผลิตและผู้จำหน่ายที่ขอใช้ตราสัญลักษณ์สิ่งบ่งชี้ทางภูมิศาสตร์ “ลูกหิยะรัง”
- ๔) ดำเนินการเผยแพร่ ประชาสัมพันธ์ และสนับสนุนกิจกรรมเกี่ยวกับสิ่งบ่งชี้ทางภูมิศาสตร์ “ลูกหิยะรัง” จังหวัดปัตตานี
- ๕) ปฏิบัติงานอื่น ๆ ตามที่คณะกรรมการกำกับดูแลและอนุญาตการใช้ตราสัญลักษณ์สิ่งบ่งชี้ทางภูมิศาสตร์ “ลูกหิยะรัง” มอบหมาย

๔. คณะทำงานตรวจสอบข้อเท็จจริง กรณีเกิดปัญหาละเมิด ข้อร้องเรียน ข้อพิพาท จากการใช้สิ่งบ่งชี้ทางภูมิศาสตร์ “ลูกหยียะรัง” ประกอบด้วย

- | | |
|---|----------------------|
| ๑) พาณิชย์จังหวัดปัตตานี | หัวหน้าคณะทำงาน |
| ๒) พัฒนาการจังหวัดปัตตานี | คณะทำงาน |
| ๓) เกษตรจังหวัดปัตตานี | คณะทำงาน |
| ๔) นายกองค้การบริหารส่วนจังหวัดปัตตานี | คณะทำงาน |
| ๕) ประธานกลุ่มอนุรักษ์ต้นหยียะรัง | คณะทำงาน |
| ๖) นายเทอดศักดิ์ จิตต์หมั่น | คณะทำงาน |
| ๗) ผู้อำนวยการสำนักส่งเสริมและการศึกษาต่อเนื่อง
มหาวิทยาลัยสงขลานครินทร์ วิทยาเขตปัตตานี | คณะทำงาน |
| ๘) นักวิชาการพาณิชย์ สำนักงานพาณิชย์จังหวัดปัตตานี | คณะทำงานและเลขานุการ |

โดยให้คณะทำงานมีอำนาจหน้าที่ ดังนี้

- ๑) ดำเนินการตรวจสอบข้อเท็จจริง กรณีเกิดปัญหาการละเมิด ข้อร้องเรียน ข้อพิพาท และข้อเสียหายอันเกิดจากการละเมิดสิ่งบ่งชี้ทางภูมิศาสตร์ “ลูกหยียะรัง”
- ๒) รายงานผลการตรวจสอบข้อเท็จจริงและนำเสนอแนวทางแก้ไขต่อคณะกรรมการกำกับดูแลและอนุญาตการใช้ตราสัญลักษณ์สิ่งบ่งชี้ทางภูมิศาสตร์ “ลูกหยียะรัง”
- ๓) ปฏิบัติงานอื่น ๆ ตามที่คณะกรรมการกำกับดูแลและอนุญาตการใช้ตราสัญลักษณ์สิ่งบ่งชี้ทางภูมิศาสตร์ “ลูกหยียะรัง” มอบหมาย

ทั้งนี้ ตั้งแต่บัดนี้เป็นต้นไป

สั่ง ณ วันที่ ๒๒ มีนาคม พ.ศ. ๒๕๖๒



(นายไกรสร วิศิษฎ์วงศ์)
ผู้ว่าราชการจังหวัดปัตตานี

ภาพการประชุม

การดำเนินการส่งเสริมสินค้าสิ่งบ่งชี้ทางภูมิศาสตร์ไทย “ลูกหยียะรัง”

วันจันทร์ที่ 25 มีนาคม 2562

ณ ห้องประชุมศรีนครา ชั้น 4 ศาลากลางจังหวัดปัตตานี

















3.4 จัดการประชุมคณะกรรมการและคณะทำงานสินค้าสิ่งบ่งชี้ทางภูมิศาสตร์ จังหวัดปัตตานี สินค้า ลูกหยียะรัง

ที่ปรึกษาได้ส่งเสริมให้ดำเนินการจัดการประชุมคณะกรรมการและคณะทำงานสินค้าสิ่งบ่งชี้ทาง
ภูมิศาสตร์ จังหวัดปัตตานี สินค้าลูกหยียะรัง ครั้งที่ 2/2562 กำหนดจัดการประชุม วันอังคารที่ 23 เมษายน
2562 เวลา 09.00 น. ณ ห้องประชุมศรีนครา ชั้น 4 ศาลากลางจังหวัดปัตตานี ดังรายละเอียด

ระเบียบวาระการประชุม
คณะกรรมการและคณะทำงานสินค้าสิ่งบ่งชี้ทางภูมิศาสตร์ จังหวัดปัตตานี “สินค้าลูกหยีะรัง”
ครั้งที่ ๒/๒๕๖๒

วันอังคารที่ ๒๓ เมษายน ๒๕๖๒ เวลา ๐๙.๐๐ น.
ณ ห้องประชุมศรีนครา ชั้น ๔ ศาลากลางจังหวัดปัตตานี

ระเบียบวาระที่ ๑ เรื่องที่ประธานแจ้งให้ที่ประชุมทราบ

ระเบียบวาระที่ ๒ เรื่องรับรองรายงานที่ประชุม

การประชุมคณะกรรมการและคณะทำงานสินค้าสิ่งบ่งชี้ทางภูมิศาสตร์ จังหวัดปัตตานี
สินค้าลูกหยีะรัง (แนวทางการดำเนินการส่งเสริมสินค้าทางภูมิศาสตร์ไทย สินค้าลูกหยีะรัง) ครั้งที่ ๑/๒๕๖๒
เมื่อวันจันทร์ที่ ๒๕ มีนาคม ๒๕๖๒

ระเบียบวาระที่ ๓ เรื่องแจ้งเพื่อทราบ

๓.๑ ผลการสอบถามหน่วยงานที่เกี่ยวข้องในพื้นที่ต่างๆ ของจังหวัดปัตตานี

(๑) พื้นที่ในการขอใช้เครื่องหมายสิ่งบ่งชี้ทางภูมิศาสตร์ไทย (GI) ลูกหยีะรัง

(๒) ผลิตภัณฑ์ที่จะขอขึ้นทะเบียนสินค้าสิ่งบ่งชี้ทางภูมิศาสตร์ไทย (GI) ลูกหยีะรัง

ระเบียบวาระที่ ๔ เรื่องเพื่อพิจารณา

๔.๑ การกำหนดพื้นที่ในการขอใช้เครื่องหมายสิ่งบ่งชี้ทางภูมิศาสตร์ไทย (GI) ลูกหยีะรัง

มติที่ประชุม.....

๔.๒ การกำหนดผลิตภัณฑ์ที่จะขอขึ้นทะเบียนสินค้าสิ่งบ่งชี้ทางภูมิศาสตร์ไทย (GI) สินค้าลูกหยีะรัง

มติที่ประชุม.....

ระเบียบวาระที่ ๕ เรื่องอื่น ๆ (ถ้ามี)

มติที่ประชุม.....

ข้อมูลการสำรวจพื้นที่ปลูกถั่วเขียวในจังหวัดปัตตานี

ที่	อำเภอ	จำนวนเกษตรกร (ราย)	จำนวนต้น	กลุ่มวิสาหกิจชุมชนแปรรูป (กลุ่ม)	หมายเหตุ
1	โคกโพธิ์	142	186	-	
2	มายอ	185	390	-	
3	ยะรัง	905	3,827	8	
4	ยะหริ่ง	73	124	-	
5	สายบุรี	163	164	1	
6	หนองจิก	83	126	-	
7	กะพ้อ	207	266	1	
8	แม่ลาน	9	25	1	
9	เมือง	-	20	-	
	รวม	1,811	5,128	11	ต.ปยุต

พื้นที่ไม่พบรายงานข้อมูลจำนวนต้นถั่วเขียว จำนวน 3 อำเภอ ได้แก่ ปะนาเระ ไม้แก่น ทุ่งยางแดง

หมายเหตุ ข้อมูลจากสำนักงานเกษตรอำเภอต่างๆ ของจังหวัดปัตตานี ปี 2562

ข้อมูลผู้ประกอบการสินค้าถั่วเขียวจังหวัดปัตตานี

ที่	อำเภอ	จำนวนตำบล	จำนวนผู้ประกอบการ	จำนวนรายที่ได้รับการส่งเสริม OTOP
1	เมือง	1	1	1
2	โคกโพธิ์	-	-	-
3	มายอ	1	1	1
4	ยะรัง	5	13	13
5	ยะหริ่ง	-	-	-
6	สายบุรี	1	1	1
7	หนองจิก	1	1	-
8	กะพ้อ	1	2	2
9	แม่ลาน	1	1	1
10	ปะนาเระ	2	2	2
11	ไม้แก่น	-	-	-
12	ทุ่งยางแดง	-	-	-
	รวม	13	22	21

หมายเหตุ ข้อมูลจากสำนักงานพัฒนาชุมชน จังหวัดปัตตานี ปี 2562



ที่ ปณ ๐๐๑๖/ว สคค๙๔

ศาลากลางจังหวัดปัตตานี
ถนนเดชา ปน ๙๔๐๐๐

๑๐ เมษายน ๒๕๖๒

เรื่อง ขอเชิญประชุม

เรียน คณะกรรมการและคณะทำงานสินค้าสิ่งบ่งชี้ทางภูมิศาสตร์ จังหวัดปัตตานี "สินค้าลูกหยีะรัง"
(ตามบัญชีรายชื่อแนบ)

อ้างถึง คำสั่งจังหวัดปัตตานี ที่ ๑๕๕๕๘/๒๕๖๒ ลงวันที่ ๒๒ มีนาคม ๒๕๖๒

- | | |
|--|--------------|
| สิ่งที่ส่งมาด้วย ๑. ระเบียบวาระการประชุม | จำนวน ๑ ฉบับ |
| ๒. แบบตอบรับการเข้าร่วมประชุม | จำนวน ๑ ฉบับ |
| ๓. สำเนารายงานการประชุมฯ ครั้งที่ ๑/๒๕๖๒ | จำนวน ๑ ชุด |

ตามคำสั่งที่อ้างถึง ได้มีการแต่งตั้งท่านเป็นคณะกรรมการและคณะทำงานสินค้าสิ่งบ่งชี้ทางภูมิศาสตร์ จังหวัดปัตตานี "สินค้าลูกหยีะรัง" เพื่อขับเคลื่อนการดำเนินการขอขึ้นทะเบียนสิ่งบ่งชี้ทางภูมิศาสตร์ รวมทั้งการดูแลรักษามาตรฐานและส่งเสริมภาพลักษณ์สินค้า อันจะนำไปสู่การกระตุ้นเศรษฐกิจของจังหวัด และเป็นการเพิ่มมูลค่าของสินค้า เพิ่มขีดความสามารถในการแข่งขันในระดับประเทศและระดับสากล

จังหวัดปัตตานี ขอเรียนเชิญท่านเข้าร่วมประชุมคณะกรรมการและคณะทำงานสินค้าสิ่งบ่งชี้ทางภูมิศาสตร์ จังหวัดปัตตานี "สินค้าลูกหยีะรัง" ในวันอังคารที่ ๒๓ เมษายน ๒๕๖๒ เวลา ๐๙.๐๐ น. ณ ห้องประชุมศรีนครา ชั้น ๔ ศาลากลางจังหวัดปัตตานี อำเภอเมือง จังหวัดปัตตานี และกรุณาส่งแบบตอบรับการเข้าร่วมประชุมให้สำนักงานพาณิชย์จังหวัดปัตตานี ทางโทรสารหมายเลข ๐๗๓-๓๓๑-๘๘๒๒ ภายในวันศุกร์ที่ ๑๙ เมษายน ๒๕๖๒

จึงเรียนมาเพื่อพิจารณาเข้าร่วมประชุมตามวัน เวลา และสถานที่ดังกล่าว

ขอแสดงความนับถือ

(นายพงศ์เทพ ไช้มุกด์)

รองผู้ว่าราชการจังหวัด ปฏิบัติราชการแทน

ผู้ว่าราชการจังหวัดปัตตานี

สำนักงานพาณิชย์จังหวัด

กลุ่มส่งเสริมการประกอบธุรกิจการค้าและการตลาด

โทร. ๐ ๗๓๓๔ ๙๐๔๓

โทรสาร ๐ ๗๓๓๓ ๑๘๘๒

E-mail : pn_ops@moc.go.th

รายชื่อแนบท้าย

๑. ปลัดจังหวัดปัตตานี
๒. เกษตรและสหกรณ์จังหวัดปัตตานี
๓. เกษตรจังหวัดปัตตานี
๔. พัฒนาการจังหวัดปัตตานี
๕. สหกรณ์จังหวัดปัตตานี
๖. ประชาสัมพันธ์จังหวัดปัตตานี
๗. อุตสาหกรรมจังหวัดปัตตานี
๘. นายแพทย์สาธารณสุขจังหวัดปัตตานี
๙. นายกองค้การบริหารส่วนจังหวัดปัตตานี
๑๐. นายอำเภอในพื้นที่ (อำเภอยะรัง, มายอ, กะพ้อ, สายบุรี, เมืองปัตตานี, โคกโพธิ์)
๑๑. เกษตรอำเภอในพื้นที่ (อำเภอยะรัง, มายอ, กะพ้อ, สายบุรี, เมืองปัตตานี, โคกโพธิ์)
๑๒. พัฒนาการอำเภอในพื้นที่ (อำเภอยะรัง, มายอ, กะพ้อ, สายบุรี, เมืองปัตตานี, โคกโพธิ์)
๑๓. ผู้อำนวยการสถานีพัฒนาที่ดินปัตตานี
๑๔. ผู้อำนวยการศูนย์วิจัยและพัฒนาการเกษตรปัตตานี
๑๕. ผู้อำนวยการสำนักส่งเสริมและการศึกษาต่อเนื่อง มหาวิทยาลัยสงขลานครินทร์
๑๖. ประธานหอการค้าจังหวัดปัตตานี
๑๗. ผู้ผลิต (กลุ่มอนุรักษ์ต้นหิยะรัง, กลุ่มลูกหิยะประจัน, นายมูหะมะ เกะรา, นายมาฮูเซ็น เจ๊ะละ)
๑๘. ผู้ประกอบการ (ลูกหิยะแม่เลื่อน, ลูกหิยะวีระวงศ์ ๓, กลุ่มแปรรูปลูกหิยะดารา, ลูกหิยะฮามีดี๊ะ, กลุ่มแม่บ้านปราแคว, วิสาหกิจชุมชนอตุลย์ลูกหิยะรัง, ร้านวีระวงศ์ ๑, ร้านวีระวงศ์ ๒, ร้านกูซอบีร์, ร้านนำแสง)

แบบตอบรับเข้าร่วมประชุม
คณะกรรมการและคณะทำงานสินค้าสิ่งบ่งชี้ทางภูมิศาสตร์ จังหวัดปัตตานี “สินค้าลูกหยียะรัง”
ครั้งที่ ๒/๒๕๖๒

ในวันอังคารที่ ๒๓ เมษายน ๒๕๖๒ เวลา ๐๙.๐๐ - ๑๔.๐๐ น.

ณ ห้องประชุมศรีนครา ชั้น ๔ ศาลากลางจังหวัดปัตตานี

หน่วยงาน

ชื่อ-สกุล (นาย/นาง/นางสาว)

ตำแหน่ง

โทรศัพท์

โทรสาร

E-mail :

ลงชื่อ

หัวหน้าหน่วยงาน

(.....)

ตำแหน่ง

วันที่.....เดือน เมษายน พ.ศ. ๒๕๖๒

กรุณาส่งแบบตอบรับกลับมาที่

สำนักงานพาณิชย์จังหวัดปัตตานี

โทรศัพท์ ๐-๗๓๓๔-๙๖๐๕ โทรสาร ๐-๗๓๓๓-๑๘๘๒ หรือ E-mail : pn_comof@hotmail.com

ภายในวันศุกร์ที่ ๑๙ เมษายน ๒๕๖๒

สำนักงานสาธารณสุขจังหวัดปัตตานี		
๑๓. นายปรัชญา	หลักเมือง	เภสัชกรชำนาญการ
		แทน นายแพทย์สาธารณสุขจังหวัดปัตตานี
ที่ทำการปกครองอำเภอเมืองปัตตานี		
๑๔. นางสาวณัฐวดี	พรหมปลัด	ปลัดอำเภอเมืองปัตตานี
ที่ทำการปกครองอำเภอยะรัง		
๑๕. นายอาพันธ์	แดง	ปลัดอำเภอยะรัง
ที่ทำการปกครองอำเภอกะพ้อ		
๑๖. นางสุนิสา	เจ๊ะดีอราแม	ปลัดอำเภอกะพ้อ
สำนักงานเกษตรอำเภอยะรัง		
๑๗. นายสมาแอ	มะมิง	เกษตรอำเภอยะรัง
สำนักงานเกษตรอำเภอสายบุรี		
๑๘. นางเจษฎา	อัมมิกะกุล	เกษตรอำเภอสายบุรี
สำนักงานเกษตรอำเภอโคกโพธิ์		
๑๙. นางอรวรรณ	หวานดี	นักวิชาการส่งเสริมการเกษตรปฏิบัติการ
		แทน เกษตรอำเภอโคกโพธิ์
สำนักงานเกษตรอำเภอมายอ		
๒๐. นายมะรอมือลี	คาเร็ง	นักวิชาการส่งเสริมการเกษตรปฏิบัติการ
		แทน เกษตรอำเภอมายอ
สำนักงานเกษตรอำเภอกะพ้อ		
๒๑. นางสาวพรเพ็ญ	สุวัฒน์กุล	เกษตรอำเภอกะพ้อ
๒๒. นายมะอารวี	สะมาแอ	นักวิชาการพัฒนาชุมชนปฏิบัติการ
สำนักงานพัฒนาชุมชนอำเภอยะรัง		
๒๓. นางฟาติมะห์	กาหลง	นักวิชาการพัฒนาชุมชนชำนาญการ
		แทน พัฒนาการอำเภอยะรัง
สำนักงานพัฒนาชุมชนอำเภอมายอ		
๒๔. นางสาวนิขารีย์	ลาจัน	นักวิชาการพัฒนาชุมชนชำนาญการ
		แทน พัฒนาการอำเภอมายอ
สำนักงานพัฒนาชุมชนอำเภอกะพ้อ		
๒๕. นางนงเยาว์	ทองสุข	พัฒนาการอำเภอกะพ้อ
สำนักส่งเสริมและการศึกษาต่อเนื่อง มหาวิทยาลัยสงขลานครินทร์ วิทยาเขตปัตตานี		
๒๖. ผู้ช่วยศาสตราจารย์ ดร.จรรีรัตน์	รวมเจริญ	ผู้อำนวยการสำนักส่งเสริมและการศึกษาต่อเนื่อง
กลุ่มอนุรักษ์ต้นหิยะรัง		
๒๗. นายโมฮัมหมัดรอสตี	มะมิง	ประธานกลุ่มอนุรักษ์ต้นหิยะรัง
ผู้ประกอบการ/ผู้ผลิตลูกหิยะ		
๒๘. นายเทอดศักดิ์	- จิตต์หมั่น	ตัวแทนผู้ประกอบการกลุ่มลูกหิยะรัง
		/ผู้ประกอบการลูกหิยะแม่เลื่อน

/๒๙.นางสาว...

๒๙. นางสาวมาชิ่นธย์	โต๊ะรายอ	ตัวแทนผู้ประกอบการกลุ่มลูกหิยี่วีระวงศ์ ๓
๓๐. นางฆอริเยาะ	ซากา	ตัวแทนผู้ประกอบการกลุ่มลูกหิยี่สะดากา
๓๑. นายชานูชัย	ซากา	ตัวแทนผู้ประกอบการกลุ่มลูกหิยี่สะดากา
๓๒. นายอาแว	ดาโอะ	ตัวแทนผู้ประกอบการกลุ่มลูกหิยี่ฮามิตะ
๓๓. นางสาวรอฮานา	เต๊ะเต็ง	ตัวแทนวิสาหกิจชุมชนคอกุญ์ลูกหิยี่
๓๔. นางสาวต่วนอาริสา	โต๊ะโซ๊ะ	ตัวแทนผู้ประกอบการลูกหิยี่ร้านกูซอปีร์
๓๕. นายฉัตรอรุณ	จิริสิทธิ์	ตัวแทนผู้ประกอบการร้านนำแสง
๓๖. นางสาวสะปี่เยาะ	ดอกกา	ตัวแทนวิสาหกิจชุมชนกลุ่มแม่บ้านปราแวง
๓๗. นางสาวสุนิดา	เตาะสาตุ	ตัวแทนผู้ผลิตกลุ่มลูกหิยี่ประจัน
๓๘. นางสาวรุฮานี	จะปะเกีย	ตัวแทนผู้ผลิตกลุ่มลูกหิยี่ประจัน
๓๙. นายมูหะมะ	เกะรา	ตัวแทนผู้ผลิตลูกหิยี่บ้านเขาตุม
๔๐. นางพาศิยะ	เนือเรง	ตัวแทนผู้ผลิตลูกหิยี่บ้านเขาตุม
๔๑. นายมาฮูเซ็น	เจ๊ะละ	ตัวแทนผู้ผลิตลูกหิยี่บ้านสะดากา

ผู้ไม่มาประชุม

๑. พัฒนาการอำเภอสายบุรี
๒. พัฒนาการอำเภอโคกโพธิ์

ผู้เข้าร่วมประชุม

สำนักส่งเสริมและการศึกษาต่อเนื่องมหาวิทยาลัยสงขลานครินทร์ วิทยาเขตปัตตานี

- | | | |
|--------------------|------------|-------------------------|
| ๑. นายไพรัตน์ | จิริเสถียร | นักวิชาการเกษตรชำนาญการ |
| ๒. นายศุภคุณ | เอียดตรง | นักวิชาการคอมพิวเตอร์ |
| ๓. นางสาวสุชมาภรณ์ | บุญแนบ | นักวิชาการเงินและบัญชี |
| ๔. นายอภิชัย | หมัดเน | นักวิทยาศาสตร์ |
| ๕. นางสาวปิยกานต์ | ชูช่วย | นักวิชาการอุดมศึกษา |

เริ่มประชุมเวลา ๐๙.๓๐ น.

นางสายซ้อ อังศุพานิช พาณิชยจังหวัดปัตตานี ประธานในที่ประชุม กล่าวเปิดการประชุม คณะกรรมการและคณะทำงานสินค้าสิ่งบ่งชี้ทางภูมิศาสตร์ จังหวัดปัตตานี สินค้าลูกหิยี่ะรังครั้งที่ ๒/๒๕๖๒ และ ดำเนินการตามระเบียบวาระการประชุม ดังนี้

ระเบียบวาระที่ ๑ เรื่องที่ประธานแจ้งให้ที่ประชุมทราบ

- ไม่มี -

ระเบียบวาระที่ ๒ รับรองรายงานการประชุม

นางสายซ้อ อังศุพานิช พาณิชยจังหวัดปัตตานี ประธานในที่ประชุม แจ้งให้ที่ประชุมพิจารณา รายงานการประชุมคณะกรรมการและคณะทำงานสินค้าสิ่งบ่งชี้ทางภูมิศาสตร์ จังหวัดปัตตานี สินค้าลูกหิยี่ะรัง ครั้งที่ ๑/๒๕๖๒ เมื่อวันที่ ๒๕ มีนาคม ๒๕๖๒ ตามเอกสารประกอบระเบียบวาระที่ ๒

มติที่ประชุม รับรองรายงานการประชุมคณะกรรมการและคณะทำงานสินค้าสิ่งบ่งชี้ทางภูมิศาสตร์ จังหวัดปัตตานี-สินค้าลูกหิยี่ะรังครั้งที่ ๑/๒๕๖๒ โดยไม่มีข้อแก้ไข

/ระเบียบวาระที่ ๓...

ระเบียบวาระที่ ๓ เรื่องแจ้งเพื่อทราบ

๓.๑ ผลการสอบถามหน่วยงานที่เกี่ยวข้องในพื้นที่ต่างๆ ของจังหวัดปัตตานี

๑) พื้นที่ในการขอใช้เครื่องหมายสิ่งบ่งชี้ทางภูมิศาสตร์ไทย (GI) ลูกหยียะรัง

นายไพรัตน์ จีระเสถียร นักวิชาการเกษตรชำนาญการ สำนักส่งเสริมและการศึกษา
ต่อเนื่อง นำเรียนที่ประชุมรับทราบ ว่า สำนักงานพาณิชย์จังหวัดปัตตานี ได้ดำเนินการประสาน สำนักงาน
เกษตรอำเภอ และสำนักงานพัฒนาชุมชน ในพื้นที่ ๑๒ อำเภอ ของจังหวัดปัตตานี เพื่อขอรับทราบข้อมูลการ
สำรวจพื้นที่ปลูกลูกหยี และข้อมูลผู้ประกอบการสินค้าลูกหยีในจังหวัดปัตตานี ซึ่งจากการประสานข้อมูล โดย
สำนักงานพาณิชย์จังหวัดปัตตานี และจากการสำรวจพื้นที่ปลูกลูกหยีในบางพื้นที่ โดยสำนักส่งเสริมฯ ปรากฏ
ข้อมูลที่ได้ ดังนี้

ข้อมูลการสำรวจพื้นที่ปลูกลูกหยีในจังหวัดปัตตานี

ที่	อำเภอ	จำนวนเกษตรกร(ราย)	จำนวนต้น	กลุ่มวิสาหกิจชุมชนแปรรูป (กลุ่ม)	หมายเหตุ
๑	โคกโพธิ์	๑๔๒	๑๘๖	-	
๒	มายอ	๑๘๕	๓๙๐	-	
๓	ยะรัง	๙๐๕	๓,๘๒๗	๘	
๔	ยะหริ่ง	๗๓	๑๒๔	-	
๕	สายบุรี	๑๖๓	๑๖๔	๑	
๖	หนองจิก	๘๓	๑๒๖	-	
๗	กะพ้อ	๒๐๗	๒๒๖	๑	
๘	แม่ลาน	๙	๒๕	๑	
๙	เมืองปัตตานี	-	๒๐	-	ตำบลปยุต
	รวม	๑,๘๑๑	๕,๑๒๘	๑๑	

โดยมีอำเภอที่ไม่พบต้นหยี จำนวน ๓ อำเภอ คือ อำเภอปะนาเระ อำเภอไม้แก่น และอำเภอทุ่งยางแดง

ข้อมูลผู้ประกอบการสินค้าลูกหยีจังหวัดปัตตานี

ที่	อำเภอ	จำนวนตำบล	จำนวนผู้ประกอบการ	จำนวนรายที่ได้รับการส่งเสริม OTOP
๑	เมืองปัตตานี	๑	๑	๑
๒	โคกโพธิ์	-	-	-
๓	มายอ	๑	๑	๑
๔	ยะรัง	๕	๑๓	๑๓
๕	ยะหริ่ง	-	-	-
๖	สายบุรี	๑	๑	๑
๗	หนองจิก	๑	๑	-
๘	กะพ้อ	๑	๒	๒
๙	แม่ลาน	๑	๑	๑
๑๐	ปะนาเระ	๒	๒	๒
๑๑	ไม้แก่น	-	-	-
๑๒	ทุ่งยางแดง	-	-	-
	รวม	๑๓	๒๒	๒๑

มติที่ประชุม

รับทราบ

/๒) พลิตภรณ์...

๒) ผลิตภัณฑ์ที่จะขอขึ้นทะเบียนสินค้าสิ่งบ่งชี้ทางภูมิศาสตร์ไทย (GI) ลูกหยีชะรัง สืบเนื่องจากการประชุมผู้ประกอบการและหน่วยงานที่เกี่ยวข้อง เพื่อหารือแนวทางการดำเนินการส่งเสริมสินค้าทางภูมิศาสตร์ไทย ลูกหยีชะรัง เมื่อวันที่ ๑๔ กุมภาพันธ์ ๒๕๖๒ ในเบื้องต้นได้กำหนดผลิตภัณฑ์ที่จะขอขึ้นทะเบียนสินค้าสิ่งบ่งชี้ทางภูมิศาสตร์ไทย (GI) ลูกหยีชะรัง จำนวน ๙ ชนิด คือ

- ๑) ลูกหยีสดดำ
- ๒) ลูกหยีสดแดง
- ๓) ลูกหยีทรงเครื่องแบบมีเมล็ด
- ๔) ลูกหยีทรงเครื่องแบบไม่มีเมล็ด
- ๕) ลูกหยีกวนหยาบแบบไม่มีเมล็ด
- ๖) ลูกหยีกวนแบบมีเมล็ด
- ๗) ลูกหยีกวนแบบไม่มีเมล็ด
- ๘) ลูกหยีฉาบแบบมีเมล็ด
- ๙) ลูกหยีฉาบแบบไม่มีเมล็ด

มติที่ประชุม รับทราบ

ระเบียบวาระที่ ๔ เรื่องเพื่อพิจารณา

๔.๑ การกำหนดพื้นที่ในการขอใช้เครื่องหมายสิ่งบ่งชี้ทางภูมิศาสตร์ไทย (GI) ลูกหยีชะรัง

นายไพรัตน์ จีรเสถียร นักวิชาการเกษตรชำนาญการ สำนักส่งเสริมและการศึกษา ต่อเนื่อง นำเรียนที่ประชุมพิจารณาการกำหนดพื้นที่ในการขอใช้เครื่องหมายสิ่งบ่งชี้ทางภูมิศาสตร์ไทย (GI) ลูกหยีชะรัง จากข้อมูลการสำรวจพื้นที่ปลูกลูกหยีจังหวัดปัตตานี และข้อมูลผู้ประกอบการสินค้าลูกหยีตามที่ได้ นำเสนอ (ตามระเบียบวาระที่ ๓.๒)

ที่ประชุมร่วมกันพิจารณา และให้ข้อเสนอแนะ ดังนี้

๑) นายเจต คงพิทักษ์ นักวิชาการส่งเสริมการเกษตรชำนาญการ สำนักงานเกษตร จังหวัดปัตตานี เสนอให้พื้นที่ปลูกต้นหยี ๙ อำเภอ ในจังหวัดปัตตานี (ตามระเบียบวาระที่ ๓.๑) เป็นพื้นที่ในการขอใช้เครื่องหมาย GI และเสนอให้ผลิตภัณฑ์ลูกหยีจากผู้ประกอบการครอบคลุมทั้ง ๑๒ อำเภอ เป็นผลิตภัณฑ์ในการขอขึ้นทะเบียน GI ถึงแม้ว่าข้อมูลจากการสำรวจ จะมีบางอำเภอที่ไม่ปรากฏข้อมูลผู้ประกอบการ แต่เพื่อให้ครอบคลุมผู้ประกอบการที่อาจเกิดขึ้นในอนาคต จึงเห็นควรให้ครอบคลุมทั้ง ๑๒ อำเภอ

๒) นางสาวโสภิตา ศรีธธารัตน์ ผู้อำนวยการกลุ่มส่งเสริมและพัฒนาธุรกิจสหกรณ์ สำนักงานสหกรณ์จังหวัดปัตตานี เสนอให้พิจารณากำหนดพื้นที่ จากข้อมูลที่ได้รับการยืนยัน ส่วนในประเด็น ผลิตภัณฑ์ เสนอว่า หากจะสร้างความเป็นอัตลักษณ์ของจังหวัดปัตตานี เห็นควรให้กำหนดผลิตภัณฑ์ ที่ครอบคลุมเฉพาะพื้นที่จังหวัดปัตตานี ไม่ขยายไปยังจังหวัดอื่น ซึ่งหากขยายพื้นที่ไปยังจังหวัดใกล้เคียง จะไม่สามารถจัดการควบคุมคุณภาพสินค้าได้ เนื่องจากไม่ได้อยู่ในขอบเขตอำนาจการบริหารงานของจังหวัดปัตตานี และหากจะรับรองการใช้เครื่องหมาย GI ในพื้นที่จังหวัดอื่น จะต้องมีข้อมูลยืนยันจำนวนต้นหยี จากพื้นที่ จังหวัดอื่นประกอบการพิจารณาเพิ่มเติม ซึ่งการดำเนินการตามกระบวนการ GI อาจต้องขยายระยะเวลา เนื่องจากต้องประสานหน่วยงานที่เกี่ยวข้องในพื้นที่จังหวัดอื่นด้วย

๓) นายเทอดศักดิ์ จิตต์หมั่น ตัวแทนกลุ่มผู้ประกอบการลูกหยีชะรังเสนอความคิดเห็นว่า เห็นด้วย หากจะพิจารณากำหนดให้พื้นที่ ๑๒ อำเภอ ของจังหวัดปัตตานี ในการขอใช้เครื่องหมาย GI แต่ทั้งนี้ ในกระบวนการแปรรูปลูกหยีที่ดำเนินในปัจจุบัน ได้มีการนำลูกหยีจากพื้นที่อำเภออื่น ในจังหวัด ใกล้เคียงมาแปรรูปด้วยเนื่องจาก หากใช้เฉพาะลูกหยีในจังหวัดปัตตานี จะมีปริมาณไม่เพียงพอต่อการผลิต จึง นำเรียนที่ประชุมพิจารณาในประเด็นดังกล่าวในการกำหนดพื้นที่ใช้เครื่องหมายฯ ต่อไป

๕) นายไพรัตน์ จีระเสถียร นักวิชาการเกษตรชำนาญการ สำนักส่งเสริมและ
การศึกษาต่อเนื่องแห่งที่ประชุม เพื่อรับทราบข้อมูลประกอบการพิจารณา ดังนี้

๕.๑) จากการลงพื้นที่สำรวจผู้ประกอบการลูกหยี พบว่า ในการแปรรูปแต่ละครั้ง
จำเป็นต้องใช้ลูกหยีในปริมาณมาก เพื่อให้เพียงพอต่อจำนวนการสั่งซื้อ และโดยทั่วไปต้นลูกหยีจะให้ผลผลิต
ปีเว้นปี แต่เนื่องจากผู้ประกอบการจะต้องแปรรูปลูกหยีตลอดปี จึงไม่สามารถรอผลผลิตปีเว้นปีได้
จึงจำเป็นต้องนำผลลูกหยีจากพื้นที่จังหวัดใกล้เคียงมาแปรรูปผสมด้วย

๕.๒) ในส่วนการกำหนดรายละเอียดผลิตภัณฑ์ในคู่มือ ฯ หากจะกำหนดว่า
สินค้าลูกหยีจะต้องนำวัตถุดิบมาจาก ๙ อำเภอในพื้นที่จังหวัดปัตตานี ซึ่งหากมีเหตุจำเป็นนอกเหนือจากที่
กำหนด ก็สามารถระบุรายละเอียด แสดงสัดส่วนปริมาณการใช้ลูกหยีในจังหวัดปัตตานี และลูกหยีจากพื้นที่อื่น
ในคู่มือฯ ได้ ทั้งนี้ มีความคิดเห็นว่า เห็นควรกำหนดพื้นที่ในการขอใช้เครื่องหมาย GI สินค้า ลูกหยียะรัง
เฉพาะพื้นที่ภายในจังหวัดปัตตานี เพื่อให้สามารถดำเนินการควบคุมตรวจสอบคุณภาพลูกหยี และการ
ดำเนินการอื่นๆ ตามที่จังหวัดปัตตานีมีอำนาจบริหารจัดการได้

๖) ประธานในที่ประชุม เสนอความคิดเห็นและให้ข้อเสนอแนะ ดังนี้

๖.๑) การพิจารณาพื้นที่ในการกำหนด GI สินค้าลูกหยี จังหวัดปัตตานีไม่มีอำนาจ
ดำเนินการรับรองในพื้นที่จังหวัดอื่น

๖.๒) เห็นควรกำหนดให้พื้นที่ ๑๒ อำเภอ ของจังหวัดปัตตานี เป็นพื้นที่ในการ
ขอใช้เครื่องหมาย GI สินค้าลูกหยียะรัง เพื่อเป็นการสร้างมูลค่าเพิ่มให้กับสินค้าลูกหยีในจังหวัดปัตตานี
ทั้งนี้ สินค้าลูกหยีที่จะใช้เครื่องหมาย GI ควรเป็นผลิตภัณฑ์ที่ใช้ลูกหยีจากจังหวัดปัตตานีทั้งหมด

ทั้งนี้ ประธานในที่ประชุมได้สอบถามเพิ่มเติมจาก นายเจต คงพิทักษ์ นักวิชาการ
ส่งเสริมการเกษตรชำนาญการ สำนักงานเกษตรจังหวัดปัตตานี เพื่อยืนยันว่า พื้นที่ ๓ อำเภอ คือ อำเภอทุ่งยาง
แดง อำเภอไม้แก่น และอำเภอปะนาเระ เป็นพื้นที่ที่ไม่พบการปลูกต้นหยี และที่ประชุมได้เสนอความเห็นใน
ประเด็นดังกล่าว ดังนี้

๑) นายเจต คงพิทักษ์ นักวิชาการส่งเสริมการเกษตรชำนาญการ สำนักงานเกษตร
จังหวัดปัตตานี ชี้แจงว่า ตามที่ไม่ปรากฏข้อมูลจำนวนต้นหยีในพื้นที่อำเภอทุ่งยางแดง อำเภอไม้แก่น และ
อำเภอปะนาเระ สาเหตุอาจเกิดจากต้นหยีอยู่ในสภาพพื้นที่บริเวณภูเขา ยากในการเข้าถึง และไม่มีผู้ดูแล

๒) นายไพรัตน์ จีระเสถียร นักวิชาการเกษตรชำนาญการ สำนักส่งเสริมและ
การศึกษาต่อเนื่อง แห่งที่ประชุมว่า จากการลงพื้นที่สำรวจ ได้พบเห็นต้นลูกหยี ในพื้นที่อำเภอทุ่งยางแดง
อำเภอไม้แก่น ส่วนอำเภอปะนาเระ ได้รับทราบข้อมูลจากผู้ประกอบการว่า มีต้นหยี แต่มีจำนวนน้อยมาก
ซึ่งข้อมูลต้นหยีในพื้นที่อำเภอดังกล่าว อาจไม่ได้มีการสำรวจและยืนยันข้อมูลอย่างเป็นทางการ

๓) นางสาวโสภิตา ศรีทวารรัตน์ ผู้อำนวยการกลุ่มส่งเสริมและพัฒนาธุรกิจสหกรณ์
สำนักงานสหกรณ์จังหวัดปัตตานี เสนอให้พิจารณาในประเด็นผู้รับผิดชอบการยืนยันข้อมูลลูกหยีในพื้นที่อีก ๓
อำเภอ คือ อำเภอทุ่งยางแดง อำเภอไม้แก่น และอำเภอปะนาเระเพื่อให้มีหลักฐานและสามารถตรวจสอบ
ข้อมูลในการดำเนินการกระบวน GI ต่อไป

มติที่ประชุม เห็นชอบให้ดำเนินการ ดังนี้

๑. กำหนดให้พื้นที่ ๑๒ อำเภอ ของจังหวัดปัตตานี ได้แก่ อำเภอเมืองปัตตานี อำเภอ
โคกโพธิ์ อำเภอมายอ อำเภอยะรัง อำเภอยะหริ่ง อำเภอสายบุรี อำเภอหนองจิก อำเภอกะท้อ อำเภอแม่ลาน
อำเภอปะนาเระ อำเภอไม้แก่น และอำเภอทุ่งยางแดง เป็นพื้นที่ในการขอใช้เครื่องหมายสิ่งบ่งชี้ทางภูมิศาสตร์
ไทย (GI) ลูกหยียะรัง

๖๒. ขอให้...

๒. ขอให้สำนักงานเกษตรอำเภอทุ่งยางแดง อำเภอไม้แก่น และอำเภอปะนาเระ ประสานและสำรวจข้อมูลลูกหอยในพื้นที่เพิ่มเติม

๔.๒ การกำหนดผลิตภัณฑ์ที่จะขอขึ้นทะเบียนสินค้าสิ่งบ่งชี้ทางภูมิศาสตร์ไทย (GI) สินค้า ลูกหอยยะรัง

นายไพรัตน์ จีรเสถียร นักวิชาการเกษตรชำนาญการ สำนักส่งเสริมและการศึกษา ต่อเนื่อง นำเรียนที่ประชุมรับทราบ ว่า จากการสำรวจข้อมูลสินค้าลูกหอยยะรัง พบว่าสินค้าลูกหอยมี 2 ประเภท คือ ลูกหอยสด และ ลูกหอยแปรรูป ซึ่งได้นำเรียนกรมทรัพย์สินทางปัญญา รับทราบ และได้หาหรือเบื้องต้น กรณี “ลูกหอยแปรรูป” สามารถขึ้นทะเบียนสินค้าสิ่งบ่งชี้ทางภูมิศาสตร์ไทยได้หรือไม่ โดยกรมทรัพย์สินทางปัญญา แจ้งว่า หากลูกหอยแปรรูป มีรสชาติ รูปลักษณ์ที่ยังคงความเป็นเอกลักษณ์ของลูกหอย ก็สามารถขึ้นทะเบียน สินค้าสิ่งบ่งชี้ทางภูมิศาสตร์ไทยได้ ในเบื้องต้นจึงได้ประชุมหารือกับผู้ประกอบการ และได้กำหนดผลิตภัณฑ์ ที่จะขอขึ้นทะเบียนสินค้าสิ่งบ่งชี้ทางภูมิศาสตร์ไทย (GI) ลูกหอยยะรัง จำนวน ๙ ชนิด คือ

๑. ลูกหอยสดดำ
๒. ลูกหอยสดแดง
๓. ลูกหอยทรงเครื่องแบบมีเมล็ด
๔. ลูกหอยทรงเครื่องแบบไม่มีเมล็ด
๕. ลูกหอยกวนหยาบแบบไม่มีเมล็ด
๖. ลูกหอยกวนแบบมีเมล็ด
๗. ลูกหอยกวนแบบไม่มีเมล็ด
๘. ลูกหอยฉาบแบบมีเมล็ด
๙. ลูกหอยฉาบแบบไม่มีเมล็ด

๑) นายเทอดศักดิ์ จิตต์หมั่น ตัวแทนกลุ่มผู้ประกอบการลูกหอยยะรัง แจ้งที่ประชุม รับทราบว่า ผลิตภัณฑ์ ๙ ชนิด ตามที่ได้นำเสนอเป็นผลิตภัณฑ์ที่เป็นที่รู้จักและเป็นที่ยอมรับในตลาด

๒ นายปรัชญา หลีกเมือง เกษัชกรชำนาญการ สำนักงานสาธารณสุขจังหวัดปัตตานี เสนอว่า เนื่องจากผู้ประกอบการได้จดทะเบียนผลิตภัณฑ์เพื่อขออนุญาตเลขสารบบอาหาร (เลข อย.) โดยใช้ชื่อ “ลูกหอยอบ” จึงขอให้ที่ประชุมพิจารณาการตั้งชื่อผลิตภัณฑ์ เพื่อความเข้าใจตรงกันของผู้บริโภค โดยในกรณี การจดทะเบียนฯ เลข อย. สำหรับชื่ออาหาร จะไม่นิยมระบุคำว่า “สด” ซึ่งหมายถึงการไม่ผ่านกรรมวิธีผลิต หรือกระบวนการปรุงแต่งใดๆ ทั้งนี้ เสนอให้ใช้ชื่อ ลูกหอยดำ และ ลูกหอยแดง แทน ลูกหอยสดดำ และลูกหอยสดแดง

๓) นายเทอดศักดิ์ จิตต์หมั่น ตัวแทนกลุ่มผู้ประกอบการลูกหอยยะรัง ชี้แจงว่า “ลูกหอยอบ” คือผลิตภัณฑ์เดียวกันกับ “ลูกหอยสดแดง” สาเหตุที่ใช้ชื่อ ลูกหอยอบ ในการจดทะเบียนฯ เลข อย. เนื่องจาก ต้องการแสดงให้เห็นว่า กรรมวิธีการผลิตลูกหอยได้ผ่านการอบแล้ว

๔) ประธานในที่ประชุม ชี้แจงว่า ในการจัดทำคู่มือผลิตภัณฑ์ GI จะต้องระบุลักษณะ ผลิตภัณฑ์และขั้นตอนการผลิต

๕) นางสาวโสภิตา ศรัทธารัตน์ ผู้อำนวยการกลุ่มส่งเสริมและพัฒนาธุรกิจสหกรณ์ สำนักงานสหกรณ์จังหวัดปัตตานี เสนอที่ประชุม กรณี “ลูกหอยสดแดง” ซึ่งเป็นลูกหอยที่ผ่านกรรมวิธีการอบแล้ว จึงไม่ควรเรียกว่า “สด” เห็นควรให้ที่ประชุมพิจารณาประเด็นดังกล่าว

๖) นายไพรัตน์ จีรเสถียร นักวิชาการเกษตรชำนาญการ สำนักส่งเสริมและการศึกษา ต่อเนื่อง ชี้แจงว่า ลูกหอยสดแดง เป็นลูกหอยที่ต้องผ่านการกะเทาะเปลือก แล้วนำมาอบ จึงเสนอให้พิจารณาชื่อ เป็น ลูกหอยกะเทาะเปลือก

/มติที่ประชุม

มติที่ประชุม เห็นชอบให้แก้ไขชื่อผลิตภัณฑ์ และกำหนดให้ผลิตภัณฑ์ ๙ ชนิด
ดังต่อไปนี้ เป็นผลิตภัณฑ์ที่จะขอขึ้นทะเบียนสินค้าสิ่งบ่งชี้ทางภูมิศาสตร์ไทย (GI) สินค้าลูกหยีะรัง

- | | |
|-------------------------------|--|
| ๑. ลูกหยีดำ | (แก้ไขชื่อจาก ลูกหยีสดดำ) |
| ๒. ลูกหยีกะเทาะเปลือก | (แก้ไขชื่อจาก ลูกหยีสดแดง) |
| ๓. ลูกหยีทรงเครื่องมีเมล็ด | (แก้ไขชื่อจาก ลูกหยีทรงเครื่องแบบมีเมล็ด) |
| ๔. ลูกหยีทรงเครื่องไม่มีเมล็ด | (แก้ไขชื่อจาก ลูกหยีทรงเครื่องแบบไม่มีเมล็ด) |
| ๕. ลูกหยีกวนหยาบไม่มีเมล็ด | (แก้ไขชื่อจาก ลูกหยีกวนหยาบแบบไม่มีเมล็ด) |
| ๖. ลูกหยีกวนมีเมล็ด | (แก้ไขชื่อจาก ลูกหยีกวนแบบมีเมล็ด) |
| ๗. ลูกหยีกวนไม่มีเมล็ด | (แก้ไขชื่อจาก ลูกหยีกวนแบบไม่มีเมล็ด) |
| ๘. ลูกหยีฉาบมีเมล็ด | (แก้ไขชื่อจาก ลูกหยีฉาบแบบมีเมล็ด) |
| ๙. ลูกหยีฉาบไม่มีเมล็ด | (แก้ไขชื่อจาก ลูกหยีฉาบแบบไม่มีเมล็ด) |

ระเบียบวาระที่ ๕ เรื่องอื่นๆ

- ไม่มี -

เลิกประชุม เวลา ๑๒.๓๐ น.



(นางสาวปิยกานต์ ชูช่วย)
นักวิชาการอุดมศึกษา
ผู้จัดรายงานการประชุม



(ผู้ช่วยศาสตราจารย์ ดร.จรีรัตน์ รอมเจริญ)
ผู้อำนวยการสำนักส่งเสริมและการศึกษาต่อเนื่อง
ผู้ตรวจรายงานการประชุม











3.5 จัดการประชุมคณะกรรมการเพื่อพิจารณาคำขอสินค้าสิ่งบ่งชี้ทางภูมิศาสตร์ไทย ลูกหยียะรัง
ที่ปรึกษาได้ส่งเสริมให้ดำเนินการจัดการประชุมคณะกรรมการเพื่อพิจารณาคำขอสินค้าสิ่งบ่งชี้ทาง
ภูมิศาสตร์ไทย ลูกหยียะรัง กำหนดจัดการประชุม วันพฤหัสบดีที่ 20 มิถุนายน 2562 เวลา 09.30 น. ณ ห้อง
ประชุมสำนักงานพาณิชย์จังหวัดปัตตานี ดังรายละเอียด

ระเบียบวาระการประชุม
คณะกรรมการเพื่อพิจารณาคำขอสินค้าสิ่งบ่งชี้ทางภูมิศาสตร์ไทย “ลูกหยียะรัง”
วันพฤหัสบดีที่ ๒๐ มิถุนายน ๒๕๖๒ เวลา ๐๙.๓๐ น.
ณ สำนักงานพาณิชย์จังหวัดปัตตานี

ระเบียบวาระที่ ๑ เรื่องที่ประธานแจ้งให้ที่ประชุมทราบ

ระเบียบวาระที่ ๒ เรื่องรับรองรายงานที่ประชุม

ระเบียบวาระที่ ๓ เรื่องแจ้งเพื่อทราบ

๓.๑ คณะกรรมการเพื่อพิจารณาคำขอสินค้าสิ่งบ่งชี้ทางภูมิศาสตร์ไทย “ลูกหยียะรัง” และ
อำนาจหน้าที่ตามคำสั่งจังหวัดปัตตานี ที่ ๑๕๕๕๘/๒๕๖๒

ระเบียบวาระที่ ๔ เรื่องเพื่อพิจารณา

๔.๑ คำขอสิ่งบ่งชี้ทางภูมิศาสตร์

มติที่ประชุม.....

๔.๒ ประกาศโฆษณาคำขอสิ่งบ่งชี้ทางภูมิศาสตร์

มติที่ประชุม.....

๔.๓ คู่มือการปฏิบัติงานสำหรับสมาชิกผู้ใช้สิ่งบ่งชี้ทางภูมิศาสตร์

มติที่ประชุม.....

๔.๔ แผนการควบคุมตรวจสอบสินค้าสิ่งบ่งชี้ทางภูมิศาสตร์

มติที่ประชุม.....

๔.๕ ทะเบียนสมาชิกผู้ผลิตและผู้จำหน่ายสินค้าลูกหยียะรัง

มติที่ประชุม.....

ระเบียบวาระที่ ๕ เรื่องอื่น ๆ (ถ้ามี)

มติที่ประชุม.....



ที่ ปน ๐๐๑๖/ว ๕๙/๔

สำนักงานพาณิชย์จังหวัดปัตตานี
ถนนเจริญประดิษฐ์ ปน ๙๔๐๐๐

๒๑ มิถุนายน ๒๕๖๒

เรื่อง ขอเชิญประชุม

เรียน คณะทำงานเพื่อพิจารณาคำขอสินค้าสิ่งบ่งชี้ทางภูมิศาสตร์ “สินค้าลูกหยีะรัง” (ตามบัญชีรายชื่อแนบ)

อ้างถึง คำสั่งจังหวัดปัตตานี ที่ ๑๕๕๘๘/๒๕๖๒ ลงวันที่ ๒๒ มีนาคม ๒๕๖๒

สิ่งที่ส่งมาด้วย ๑. ระเบียบวาระการประชุม

จำนวน ๑ ฉบับ

๒. แบบตอบรับการเข้าร่วมประชุม

จำนวน ๑ ฉบับ

ตามคำสั่งที่อ้างถึง ได้แต่งตั้งท่านเป็นคณะทำงานเพื่อพิจารณาคำขอสินค้าสิ่งบ่งชี้ทางภูมิศาสตร์ “สินค้าลูกหยีะรัง” เพื่อดำเนินการพิจารณาจัดร่างคำขอขึ้นทะเบียน รับขอขึ้นทะเบียน จัดทำทะเบียนสมาชิก ตรวจสอบคำขอและคุณสมบัติของสมาชิกผู้ขึ้นทะเบียนขอใช้ตราสัญลักษณ์สิ่งบ่งชี้ทางภูมิศาสตร์ รวมทั้งจัดทำคู่มือการปฏิบัติงานสิ่งบ่งชี้ทางภูมิศาสตร์ อันจะนำไปสู่การเพิ่มมูลค่าของสินค้า เพิ่มขีดความสามารถในการแข่งขันในระดับประเทศและระดับสากล

สำนักงานพาณิชย์จังหวัดปัตตานี ขอเรียนเชิญท่านเข้าร่วมประชุมคณะทำงานเพื่อพิจารณาคำขอสินค้าสิ่งบ่งชี้ทางภูมิศาสตร์ “สินค้าลูกหยีะรัง” ในวันพฤหัสบดีที่ ๒๐ มิถุนายน ๒๕๖๒ เวลา ๐๙.๓๐ น. ณ ห้องประชุมสำนักงานพาณิชย์จังหวัดปัตตานี อำเภอเมือง จังหวัดปัตตานี และกรุณาส่งแบบตอบรับการเข้าร่วมประชุมให้สำนักงานพาณิชย์จังหวัดปัตตานี ทางโทรสารหมายเลข ๐๗๓๓-๓๓๑-๘๘๒ ภายในวันศุกร์ที่ ๑๕ มิถุนายน ๒๕๖๒

จึงเรียนมาเพื่อโปรดพิจารณาเข้าร่วมประชุมตามวัน เวลา และสถานที่ดังกล่าว

ขอแสดงความนับถือ

(นางสายช่อ อังศุพานิช)

พาณิชย์จังหวัดปัตตานี

หัวหน้าคณะทำงานเพื่อพิจารณาคำขอสินค้าสิ่งบ่งชี้ทางภูมิศาสตร์ “สินค้าลูกหยีะรัง”

กลุ่มส่งเสริมการประกอบธุรกิจการค้าและการตลาด

โทร. ๐ ๗๓๓๔ ๙๐๔๓

โทรสาร ๐ ๗๓๓๓ ๑๘๘๒

E-mail : pn_ops@moc.go.th

รายชื่อแนบท้าย

๑. เกษตรจังหวัดปัตตานี
๒. นายอำเภอในพื้นที่ ทั้ง ๑๑ อำเภอของจังหวัดปัตตานี ✓
๓. ผู้อำนวยการศูนย์วิจัยและพัฒนาการเกษตรปัตตานี
๔. ผู้อำนวยการสถานีพัฒนาที่ดินปัตตานี
๕. นายกองค้การบริหารส่วนจังหวัดปัตตานี
๖. เกษตรอำเภอในพื้นที่ ทั้ง ๑๑ อำเภอของจังหวัดปัตตานี
๗. ประธานกลุ่มอนุรักษ์ลูกหยีะรัง
๘. นางสาวมาสินะห์ โฉ๊ะรายอ
๙. ผู้อำนวยการสำนักส่งเสริมและการศึกษาผู้ใหญ่ มหาวิทยาลัยสงขลานครินทร์

แบบตอบรับเข้าร่วมประชุม
คณะกรรมการเพื่อพิจารณาคำขอสินค้าสิ่งบ่งชี้ทางภูมิศาสตร์ "สินค้าลูกหยียะรัง"
ครั้งที่ ๑/๒๕๖๒
ในวันพฤหัสบดีที่ ๒๐ มิถุนายน ๒๕๖๒ เวลา ๐๙.๓๐ - ๑๔.๐๐ น.
ณ ห้องประชุมสำนักงานพาณิชย์จังหวัดปัตตานี

หน่วยงาน.....
ชื่อ-สกุล (นาย/นาง/นางสาว).....
ตำแหน่ง.....
โทรศัพท์..... โทรสาร..... E-mail :.....

ลงชื่อ..... หัวหน้าหน่วยงาน
(.....)
ตำแหน่ง.....
วันที่.....เดือน มิถุนายน พ.ศ. ๒๕๖๒

กรุณาส่งแบบตอบรับกลับมาที่

สำนักงานพาณิชย์จังหวัดปัตตานี
โทรศัพท์ ๐-๗๓๓๔-๙๖๐๕ โทรสาร ๐-๗๓๓๓-๑๘๘๒ หรือ E-mail : pn_comof@hotmail.com
ภายในวันศุกร์ที่ ๑๔ มิถุนายน ๒๕๖๒

รายงานการประชุม
 คณะทำงานเพื่อพิจารณาคำขอสินค้าสิ่งบ่งชี้ทางภูมิศาสตร์ไทย “ลูกหิยะรัง”
 วันพฤหัสบดีที่ ๒๐ มิถุนายน ๒๕๖๒ เวลา ๐๙.๓๐ – ๑๒.๓๐ น.
 ณ ห้องประชุม สำนักงานพาณิชย์จังหวัดปัตตานี

ผู้มาประชุม

หัวหน้าคณะทำงาน

๑. นางสาวช่อ อังศุพานิช พาณิชย์จังหวัดปัตตานี (ประธานในที่ประชุม)

คณะทำงาน

๒. นายเจตน์ คงพิทักษ์ นักวิชาการส่งเสริมการเกษตรชำนาญการ
 แทน เกษตรจังหวัดปัตตานี

๓. นายชัยยศ โลหภักษ์ เกษตรอำเภอแม่ลาน
 แทน เกษตรอำเภอเมืองปัตตานี

๔. นางสาวพรเพ็ญ สุวัฒน์กุล เกษตรอำเภอกะพ้อ

๕. นางสาวอรอุมา ฮุนตระกูล นักวิชาการส่งเสริมการเกษตรชำนาญการ
 แทน เกษตรอำเภอโคกโพธิ์

๖. นางสาวมาลีอนะ ดิง เจ้าหน้าที่เสริมสร้างและพัฒนางานส่งเสริมการเกษตร
 แทน เกษตรอำเภอทุ่งยางแดง

๗. นายชาญณรงค์ วิรุณสาร เกษตรอำเภอแม่ลาน

๘. นายคำนึ่ง สุขแก้ว เกษตรอำเภอมายอ

๙. นางสาวนุเรน อาแว นักวิชาการส่งเสริมการเกษตรชำนาญการ
 แทน เกษตรอำเภอไม้แก่น

๑๐. นางสาวนริสา มะแซ นักวิชาการส่งเสริมการเกษตรชำนาญการ
 แทน เกษตรอำเภอยะรัง

๑๑. นายอิสมาแอล นะซี นักวิชาการส่งเสริมการเกษตรชำนาญการ
 แทน เกษตรอำเภอยะหริ่ง

๑๒. นางเจษฎา ธรรมิกะกุล เกษตรอำเภอสายบุรี

๑๓. นายอาลีฟ บือราเฮง ปลัดอำเภอเมืองปัตตานี
 แทน นายอำเภอเมืองปัตตานี

๑๔. นายอำนาจ ไหมพรม ปลัดอำเภอโคกโพธิ์
 แทน นายอำเภอโคกโพธิ์

๑๕. นางยุลีสยา สือรีซอ ปลัดอำเภอทุ่งยางแดง
 แทน นายอำเภอทุ่งยางแดง

ผู้เข้าร่วมประชุม

สำนักงานพาณิชย์จังหวัดปัตตานี

๑. นางสาวศิรินันท์ พัฒศาสตร์

เจ้าหน้าที่บันทึกข้อมูล

สำนักส่งเสริมและการศึกษาต่อเนื่องมหาวิทยาลัยสงขลานครินทร์ วิทยาเขตปัตตานี

๒. นายไพรัตน์ จีระเสถียร

นักวิชาการเกษตรชำนาญการ

๓. นายศุภคุณชัย เอียดตรง

นักวิชาการคอมพิวเตอร์

๔. นางสาวสุชมาภรณ์ บุญแนบ

นักวิชาการเงินและบัญชี

๕. นายอภิชัย หมัดเน

นักวิทยาศาสตร์

๖. นางสาวปิยกานต์ ชูช่วย

นักวิชาการอุดมศึกษา

ผู้ประกอบการ/ผู้ผลิตลูกหยี

๗. นางสาวถ้วนอารีสา ไต๊ะโตะ

ตัวแทนผู้ประกอบการลูกหยีร้านกุชอปีร์

เริ่มประชุมเวลา ๐๙.๓๐ น.

นางสายช่อ อังศุพานิช พาณิชย์จังหวัดปัตตานี ประธานในที่ประชุม กล่าวเปิดการประชุม คณะทำงานเพื่อพิจารณาคำขอสินค้าสิ่งบ่งชี้ทางภูมิศาสตร์ไทย “ลูกหยียะรัง” และดำเนินการตามระเบียบวาระการประชุม ดังนี้

ระเบียบวาระที่ ๑ เรื่องที่ประธานแจ้งให้ที่ประชุมทราบ

สืบเนื่องจากกรมทรัพย์สินทางปัญญา กระทรวงพาณิชย์ ได้มอบหมายให้ มหาวิทยาลัยสงขลานครินทร์ โดยสำนักส่งเสริมและการศึกษาต่อเนื่อง ดำเนินการจัดทำคำขอสิ่งบ่งชี้ทางภูมิศาสตร์ไทย “สินค้าลูกหยียะรัง” โดยก่อนหน้า ได้มีการจัดประชุมคณะกรรมการและคณะทำงานสินค้าสิ่งบ่งชี้ทางภูมิศาสตร์ จังหวัดปัตตานี สินค้าลูกหยียะรัง และได้ข้อสรุปเพื่อเป็นแนวทางการในการจัดทำคำขอสิ่งบ่งชี้ทางภูมิศาสตร์ “สินค้าลูกหยียะรัง” ซึ่งสำนักส่งเสริมฯ จะได้นำเสนอให้ที่ประชุมพิจารณาต่อไป

มติที่ประชุม รับทราบ

ระเบียบวาระที่ ๒ รับรองรายงานการประชุม

- ไม่มี -

ระเบียบวาระที่ ๓ เรื่องแจ้งเพื่อทราบ

๓.๑ คณะทำงานเพื่อพิจารณาคำขอสินค้าสิ่งบ่งชี้ทางภูมิศาสตร์ไทย “ลูกหยียะรัง” และอำนาจหน้าที่ตามคำสั่งจังหวัดปัตตานี ที่ ๑๕๕๕๘/๒๕๖๒ ประกอบด้วย

๑) พาณิชย์จังหวัดปัตตานี

หัวหน้าคณะทำงาน

๒) เกษตรจังหวัดปัตตานี

คณะทำงาน

๓) นายอำเภอในพื้นที่

คณะทำงาน

๔) ผู้อำนวยการศูนย์วิจัยและพัฒนาการเกษตรปัตตานี

คณะทำงาน

๕) ผู้อำนวยการสถานีพัฒนาที่ดินจังหวัดปัตตานี

คณะทำงาน

๖) นายกองค้การบริหารส่วนจังหวัดปัตตานี

คณะทำงาน

๗) เกษตรอำเภอในพื้นที่

คณะทำงาน

๘) ประธานกลุ่มอนุรักษ์ต้นหยียะรัง

คณะทำงาน

๙) นางสาวมานิเชษฐ์ ไต๊ะรายอ

คณะทำงาน

๑๐) นักวิชาการพาณิชย์ สำนักงานพาณิชย์จังหวัดปัตตานี

คณะทำงานและเลขานุการ

๑๑) ผู้อำนวยการสำนักส่งเสริมและการศึกษาต่อเนื่อง

คณะทำงานและผู้ช่วยเลขานุการ

มหาวิทยาลัยสงขลานครินทร์ วิทยาเขตปัตตานี

/โดยให้คณะทำงาน...

โดยให้คณะทำงานมีอำนาจหน้าที่ ดังนี้

- ๑) พิจารณาจัดทำร่างคำขอขึ้นทะเบียน รับคำขอขึ้นทะเบียน จัดทำทะเบียนสมาชิกผู้ผลิต และจำหน่ายสินค้าลูกหอย ที่ประสงค์จะใช้ตราสัญลักษณ์สิ่งบ่งชี้ทางภูมิศาสตร์ “ลูกหอยะรัง”
- ๒) พิจารณาตรวจคำขอและคุณสมบัติของสมาชิกผู้ขึ้นทะเบียนขอใช้ตราสัญลักษณ์สิ่งบ่งชี้ทางภูมิศาสตร์ “ลูกหอยะรัง” ให้เป็นไปตามหลักเกณฑ์ เงื่อนไขของคู่มือปฏิบัติงาน สำหรับสมาชิกผู้ขอใช้ตราสัญลักษณ์สิ่งบ่งชี้ทางภูมิศาสตร์ “ลูกหอยะรัง” และที่คณะกรรมการกำกับดูแลและอนุญาตการใช้ตราสัญลักษณ์สิ่งบ่งชี้ทางภูมิศาสตร์ “ลูกหอยะรัง” กำหนด
- ๓) จัดทำคู่มือปฏิบัติงานสิ่งบ่งชี้ทางภูมิศาสตร์ “ลูกหอยะรัง”
- ๔) ปฏิบัติงานอื่น ๆ ตามที่คณะกรรมการกำกับดูแลและอนุญาตการใช้ตราสัญลักษณ์สิ่งบ่งชี้ทางภูมิศาสตร์ “ลูกหอยะรัง” มอบหมาย

ระเบียบวาระที่ ๔ เรื่องเพื่อพิจารณา

๔.๑ คำขอขึ้นทะเบียนสิ่งบ่งชี้ทางภูมิศาสตร์

นายไพรัตน์ จีรเสถียร นักวิชาการเกษตรชำนาญการ สำนักส่งเสริมและการศึกษาต่อเนื่อง แจ้งให้ที่ประชุมทราบว่า หลังจากได้มีการประชุมคณะกรรมการและคณะทำงานสินค้าสิ่งบ่งชี้ทางภูมิศาสตร์ จังหวัดปัตตานี สินค้าลูกหอยะรัง โดยได้ข้อสรุปเพื่อเป็นแนวทางการในการจัดทำคำขอสิ่งบ่งชี้ทางภูมิศาสตร์ “สินค้าลูกหอยะรัง” นั้น สำนักส่งเสริมฯ ได้จัดทำร่างคำขอขึ้นทะเบียนสิ่งบ่งชี้ทางภูมิศาสตร์ และนำเสนอกรมทรัพย์สินทางปัญญาพิจารณาในเบื้องต้น ซึ่งกรมทรัพย์สินทางปัญญามีข้อเสนอแนะให้พิจารณาแก้ไข และจัดประชุมคณะทำงานเพื่อพิจารณาคำขอขึ้นทะเบียนสิ่งบ่งชี้ทางภูมิศาสตร์ โดยมีรายละเอียดคำขอขึ้นทะเบียนฯ นำเสนอที่ประชุมเพื่อพิจารณา ตามเอกสารประกอบวาระ

ที่ประชุมร่วมกันพิจารณา คำขอขึ้นทะเบียนสิ่งบ่งชี้ทางภูมิศาสตร์ “สินค้าลูกหอยะรัง” โดยมีข้อเสนอแนะ ดังนี้

๑) ประธานในที่ประชุม

- การจดทะเบียนคำขอสิ่งบ่งชี้ทางภูมิศาสตร์ จะต้องระบุลักษณะเด่นของสินค้าที่บ่งชี้ให้เห็นว่ามีความแตกต่างจากสินค้าในพื้นที่อื่น
- สำหรับลูกหอยะรัง เห็นควรให้ระบุจุดเด่น/ความแตกต่างในด้านต่างๆ เช่น ลักษณะผลผลิต ลักษณะทางภูมิศาสตร์ของพื้นที่ปลูก และรสชาติที่มีความแตกต่าง และดีกว่าลูกหอยจากพื้นที่อื่นอย่างไร จึงจะถือว่าเป็นการ “บ่งชี้” สินค้าได้

๒) นายคำนิง สุขแก้ว เกษตรอำเภอมายอ

- ตัวอย่างความแตกต่างด้านพื้นที่ปลูกระหว่างลูกหอยะรังกับลูกหอยพัทลุง โดยข้อมูลจากประสบการณ์ในการลงพื้นที่ พบว่า ลูกหอยะรังจะมีผลผลิตที่ออกผลได้ในพื้นที่ปลูกที่เป็นพื้นที่ราบ และสามารถปลูกต้นหอยร่วมกับพืชชนิดอื่นได้ในพื้นที่เดียวกัน ส่วนลูกหอยพัทลุงจะมีพื้นที่ปลูกอยู่ในบริเวณเทือกเขา (เทือกเขาบรรทัด) โดยแทบจะไม่พบต้นหอยในพื้นที่ราบ

กับลูกหอยจากพื้นที่อื่น

๓) นายไพรัตน์ จีระเสถียร นักวิชาการเกษตรชำนาญการ

- ยังไม่พบการศึกษาข้อมูลซึ่งเปรียบเทียบความแตกต่างลักษณะสายพันธุ์ของลูกหิยะรัง กับสายพันธุ์ลูกหิยะในพื้นที่อื่น แต่สามารถระบุจุดเด่น/ความแตกต่างในลักษณะทางกายภาพ เช่น ลักษณะผลผลิต โดยจากการลงพื้นที่สำรวจข้อมูลจากผู้ผลิต ได้รับทราบข้อมูลว่า ลูกหิยะรัง มีลักษณะเมล็ดเล็ก เนื้อหนาและไม่ยุ่ย ส่วนลูกหิยะพันธุ์อื่นมีลักษณะเมล็ดใหญ่ เนื้อน้อยและยุ่ยง่าย ส่วนในด้านการตลาด มีการพัฒนาผลิตภัณฑ์และกระบวนการแปรรูปที่สร้างชื่อเสียงให้แก่จังหวัดปัตตานีมาอย่างต่อเนื่อง

- ข้อมูลที่นำมาระบุในรายละเอียดคำขอฯ จะต้องมียุทธศาสตร์หรือแหล่งอ้างอิงที่ชัดเจน

๔) นายเจต คงพิทักษ์ นักวิชาการส่งเสริมการเกษตรชำนาญการ

- เสนอแนะให้ระบุข้อมูลที่เป็นจุดเด่น/ความแตกต่างระหว่างลูกหิยะรังกับลูกหิยะจากพื้นที่อื่น

- เนื่องจากผู้ผลิต/ผู้ประกอบการแต่ละแหล่งผลิต อาจจะมีกรรมวิธี/สูตรผลิตลูกหิยะที่แตกต่างกัน ดังนั้น ในการระบุสูตร/กระบวนการผลิตลูกหิยะ จึงอาจจะต้องระบุข้อมูลตามลักษณะเฉพาะหรือกระบวนการผลิตที่ใช้ในแหล่งภูมิศาสตร์

๕) นายชัยยศ โลหะเกษัย เกษตรอำเภอมะนัง

- เห็นควรระบุลักษณะของผลสด เช่น รสชาติ สรรพคุณทางยา หรือลักษณะเฉพาะอื่นๆ หากมีงานวิจัยรองรับ เพื่อเป็นการเพิ่มมูลค่าสินค้า

มติที่ประชุม เห็นชอบรายละเอียดคำขอสิ่งบ่งชี้ทางภูมิศาสตร์ “สินค้าลูกหิยะรัง” โดยมีข้อเสนอแนะ และมอบหมายสำนักส่งเสริมและการศึกษาต่อเนื่อง ดำเนินการดังนี้

๑. ให้แสดงข้อมูลคุณลักษณะเฉพาะของลูกหิยะ ได้แก่ ลักษณะผล รสชาติจำเพาะ และลักษณะเด่นอื่นๆ ที่แสดงให้เห็นว่าลูกหิยะรังเด่นกว่าลูกหิยะจากพื้นที่อื่น

๒. แสดงรายละเอียดความสัมพันธ์ระหว่าง ลูกหิยะ กับวิถีชีวิตหรือภูมิปัญญาในอดีตในจังหวัดปัตตานี และความสัมพันธ์กับลักษณะพื้นที่ทางภูมิศาสตร์ ให้ครบถ้วน

๔.๒ ประกาศโฆษณาคำขอสิ่งบ่งชี้ทางภูมิศาสตร์

นายไพรัตน์ จีระเสถียร นักวิชาการเกษตรชำนาญการ สำนักส่งเสริมและการศึกษาต่อเนื่อง นำเสนอ ประกาศโฆษณาคำขอสิ่งบ่งชี้ทางภูมิศาสตร์ “สินค้าลูกหิยะรัง” ตามเอกสารประกอบวาระ ให้ที่ประชุมรับทราบและพิจารณา

ที่ประชุมพิจารณาและเสนอข้อคิดเห็น ดังนี้

๑) ประธานในที่ประชุม หรือในประเด็น ลักษณะของสินค้า ตามระบุในประกาศ หน้า 3 ซึ่งระบุคำจำกัดความของลูกหิยะฉาบ ข้อความตอนท้ายว่า “ส่วนชนิดที่ไม่มีเมล็ดมักจะทำเป็นก้อน ก้อนละ 3 – 5 เมล็ด ห่อด้วยกระดาษแก้ว มีทั้งชนิดหวานและชนิดเค็ม” ทั้งนี้ โดยมีความเห็นว่า หากระบุคำจำกัดความของลูกหิยะฉาบไม่มีเมล็ด ลักษณะก้อน 3 – 5 เมล็ด จะเป็นการจำกัดกรอบการพัฒนาผลิตภัณฑ์ในอนาคต

๒) นายไพรัตน์ จีระเสถียร นักวิชาการเกษตรชำนาญการ แจ้งว่า จากการหารือกรมทรัพย์สินทางปัญญา แจ้งว่า หากมีผลิตภัณฑ์ที่พัฒนานอกเหนือจากลักษณะที่กำหนด สามารถดำเนินการเสนอขอตรา GI เพิ่มเติม

/มติที่ประชุม...

มติที่ประชุม เห็นชอบประกาศโฆษณาคำขอสิ่งบ่งชี้ทางภูมิศาสตร์ “สินค้าลูกหยีะรัง” โดยมอบหมายสำนักส่งเสริมและการศึกษาต่อเนื่อง ดำเนินการดังนี้

๑. ทหารiorกรมทรัพย์สินทางปัญญา ในประเด็น

๑.๑ หากไม่ระบุ ข้อความ “ก้อนละ 3 – 5 เมล็ด” ในคำจำกัดความของลูกหยีะรัง ข้อความตอนท้าย จะได้หรือไม่

๑.๒ การระบุลักษณะบรรจุภัณฑ์ จะระบุลักษณะอื่นเพิ่มเติม ได้หรือไม่

๓. ระบุละติจูด ลองจิจูด ของจังหวัดปัตตานี ให้ถูกต้อง ครบถ้วน

๔. ให้ระบุชื่อภาษาอังกฤษ “ลูกหยีะรัง” (Lukye Yarang) ในฟอร์มคำขอสิ่งบ่งชี้ทางภูมิศาสตร์ฯ เพื่อให้การเขียนชื่อเป็นรูปแบบเดียวกันทั้งหมด

๔.๓ คู่มือปฏิบัติงานสำหรับสมาชิกผู้ขอใช้สิ่งบ่งชี้ทางภูมิศาสตร์

นายไพรัตน์ จีรเสถียร นักวิชาการเกษตรชำนาญการ สำนักส่งเสริมและการศึกษาต่อเนื่อง นำเสนอ คู่มือปฏิบัติงานสำหรับสมาชิกผู้ขอใช้สิ่งบ่งชี้ทางภูมิศาสตร์ “สินค้าลูกหยีะรัง” ตามเอกสารประกอบวาระ ให้ที่ประชุมรับทราบและพิจารณา

มติที่ประชุม เห็นชอบคู่มือปฏิบัติงานสำหรับสมาชิกผู้ขอใช้สิ่งบ่งชี้ทางภูมิศาสตร์ “สินค้าลูกหยีะรัง” โดยมอบหมายสำนักส่งเสริมและการศึกษาต่อเนื่อง ดำเนินการดังนี้

๑. ทหารiorกรมทรัพย์สินทางปัญญา ประเด็นในหน้า ๓ ข้อ ๔ ผู้มีสิทธิ์ขออนุญาตใช้ตราสัญลักษณ์ หากไม่ระบุคำว่า สมาชิก โดยระบุเป็น ผู้ผลิต หรือ ผู้ประกอบการ จะได้หรือไม่

๒. หน้า ๓ ข้อ ๕.๒ ระยะเวลาการยื่นขออนุญาตใช้ตราสัญลักษณ์ฯ ให้แก้ไขช่วงเวลา ดำเนินการทุกระบวนการ เป็น ตลอดทั้งปี

๓. หน้า ๔ ข้อ ๖ การบันทึกข้อมูลเพื่อการตรวจสอบย้อนกลับ สำหรับสมาชิกผู้ขอใช้ตราสัญลักษณ์ฯ ให้แก้ไขคำว่า สมาชิก เป็น ผู้ได้รับอนุญาตให้ใช้ตราสัญลักษณ์สิ่งบ่งชี้ทางภูมิศาสตร์ไทย “สินค้าลูกหยีะรัง”

๔.๔ แผนการควบคุมตรวจสอบสินค้าสิ่งบ่งชี้ทางภูมิศาสตร์

นายไพรัตน์ จีรเสถียร นักวิชาการเกษตรชำนาญการ สำนักส่งเสริมและการศึกษาต่อเนื่อง นำเสนอ แผนการควบคุมตรวจสอบสินค้าสิ่งบ่งชี้ทางภูมิศาสตร์ “สินค้าลูกหยีะรัง” ตามเอกสารประกอบวาระ ให้ที่ประชุมรับทราบและพิจารณา

มติที่ประชุม เห็นชอบ แผนการควบคุมตรวจสอบสินค้าสิ่งบ่งชี้ทางภูมิศาสตร์ “สินค้าลูกหยีะรัง” โดยมอบหมายสำนักส่งเสริมและการศึกษาต่อเนื่อง ดำเนินการดังนี้

๑. พิจารณาแก้ไข วิธีการควบคุมตรวจสอบ ด้วยตา โดยแก้ไขเป็น ด้วยสายตา ทั้งนี้ โดยให้ทหารiorกรมทรัพย์สินทางปัญญา เพื่อตรวจสอบความถูกต้องในการใช้คำอีกครั้ง

๑. จัดทำข้อมูลให้ครบถ้วนสมบูรณ์

๔.๕ ทะเบียนสมาชิกผู้ผลิตและผู้จำหน่ายสินค้าลูกหยีะรัง

นายไพรัตน์ จีรเสถียร นักวิชาการเกษตรชำนาญการ สำนักส่งเสริมและการศึกษาต่อเนื่อง นำเสนอ ทะเบียนรายชื่อผู้ประสงค์ขอขึ้นทะเบียนสิ่งบ่งชี้ทางภูมิศาสตร์ไทย สินค้าลูกหยีะรัง จังหวัดปัตตานี ตามเอกสารประกอบวาระ ให้ที่ประชุมรับทราบและพิจารณา ดังนี้

มติที่ประชุม ทะเบียนรายชื่อผู้ประสงค์ขอขึ้นทะเบียนสิ่งบ่งชี้ทางภูมิศาสตร์ไทย สินค้าลูกหยีะรัง จังหวัดปัตตานี ประกอบด้วย กลุ่มผู้ผลิต จำนวน 7 ราย กลุ่มผู้ประกอบการ จำนวน 7 ราย และกลุ่มผู้ผลิตและผู้ประกอบการ จำนวน 3 ราย ตามรายชื่อในเอกสารประกอบวาระ

/มติที่ประชุม...

ระเบียบวาระที่ ๕ เรื่องอื่นๆ

- ไม่มี -

เลิกประชุม เวลา ๑๒.๓๐ น.



(นางสาวปิยกานต์ ชูช่วย)
นักวิชาการอุดมศึกษา
ผู้จดยางานการประชุม

เทียนทิพย์ ไกรพรม

(ผู้ช่วยศาสตราจารย์ ดร.เทียนทิพย์ ไกรพรม)
รองผู้อำนวยการสำนักส่งเสริมและการศึกษาต่อเนื่อง
ผู้ตรวจรายงานการประชุม











3.6 จัดการประชุมคณะกรรมการตรวจสอบควบคุมคุณภาพและแหล่งที่มาของสิ่งบ่งชี้ทางภูมิศาสตร์ไทย “ลูกหยียะรัง” ครั้งที่ 1

ที่ปรึกษาได้ส่งเสริมให้ดำเนินการจัดการประชุมคณะกรรมการตรวจสอบควบคุมคุณภาพและแหล่งที่มาของสินค้าสิ่งบ่งชี้ทางภูมิศาสตร์ไทย ลูกหยียะรัง ครั้งที่ 1 และชี้แจงทำความเข้าใจเกี่ยวกับคู่มือและแผนการควบคุมคุณภาพและแหล่งที่มาของสินค้าสิ่งบ่งชี้ทางภูมิศาสตร์ไทย ลูกหยียะรัง ให้ผู้ผลิต และผู้ประกอบการรับทราบ พร้อมทั้งกำหนดวันลงพื้นที่การตรวจสอบของคณะกรรมการฯ กำหนดจัดการประชุม วันศุกร์ที่ 9 สิงหาคม 2562 เวลา 09.30 น. ณ ห้องประชุมสำนักงานเกษตรจังหวัดปัตตานี ดังรายละเอียด

ระเบียบวาระการประชุม
คณะกรรมการตรวจสอบควบคุมคุณภาพและแหล่งที่มาของสิ่งบ่งชี้ทางภูมิศาสตร์ “ลูกหยีะรัง”
วันที่ศุกร์ ที่ ๙ สิงหาคม ๑๔๕๑ เวลา ๐๙.๓๐ น.
ณ ห้องประชุมสำนักงานเกษตรจังหวัดปัตตานี

ระเบียบวาระที่ ๑ เรื่องประธานแจ้งให้ที่ประชุมทราบ

๑.๑

มติที่ประชุม

๑.๒

มติที่ประชุม

ระเบียบวาระที่ ๒ เรื่องรับรองรายงานการประชุม

มติที่ประชุม

ระเบียบวาระที่ ๓ เรื่องสืบเนื่อง

๓.๑ คณะกรรมการตรวจสอบควบคุมคุณภาพและแหล่งที่มาของสิ่งบ่งชี้ทางภูมิศาสตร์
“ลูกหยีะรัง” และอำนาจหน้าที่ตามคำสั่งจังหวัดปัตตานี ที่ ๑๕๕๕๘/๒๕๖๒
มติที่ประชุม

๓.๒ ทะเบียนสมาชิกผู้ผลิตและผู้จำหน่ายสินค้าลูกหยีะรัง ที่แจ้งความประสงค์ขอขึ้น
ทะเบียนสิ่งบ่งชี้ทางภูมิศาสตร์
มติที่ประชุม

ระเบียบวาระที่ ๔ เรื่องเพื่อพิจารณา

๔.๑ มาตรการควบคุมตรวจสอบกระบวนการผลิต การควบคุมคุณภาพ การจำหน่าย
สิ่งบ่งชี้ทางภูมิศาสตร์ “ลูกหยีะรัง”

๔.๑.๑ ทำความเข้าใจแนวปฏิบัติ

- คู่มือการปฏิบัติงานสำหรับสมาชิกผู้ขอใช้สิ่งบ่งชี้ทางภูมิศาสตร์

- แผนการควบคุมตรวจสอบสินค้าสิ่งบ่งชี้ทางภูมิศาสตร์

มติที่ประชุม

๔.๑.๒ กำหนดวันลงพื้นที่ตรวจสอบควบคุมคุณภาพ และมาตรฐานสินค้าบ่งชี้ทาง
ภูมิศาสตร์ “ลูกหยีะรัง”

มติที่ประชุม

ระเบียบวาระที่ ๕ เรื่องอื่น ๆ (ถ้ามี)

๕.๑ ชี้แจง ทำความเข้าใจแบบฟอร์มบันทึกการปฏิบัติงานสำหรับผู้ผลิต ผู้ประกอบการค้า
มติที่ประชุม

๕.๒

มติที่ประชุม



กระทรวงมหาดไทย
 "วิสัยทัศน์" องค์กรในฐานะเจ้าพระยา
 ๑๓ ๑๓๖๐ ๗๗๗ ๑๖๖๖
 ที่ ปน ๐๐๐๘/๑๓๖๕

สำนักงานเกษตรจังหวัดปัตตานี
 ถนนพระยาเมือง ปน ๙๔๐๐๐

๗๑) กรกฎาคม ๒๕๖๒

เรื่อง ขอเชิญประชุม

เรียน นางขอริเยาะ ซากา (กลุ่มแปรรูปลูกหยีสดดาว)

อ้างถึง คำสั่งจังหวัดปัตตานี ที่ ๑๕๕๕๘/๒๕๖๒ ลงวันที่ ๒๒ มีนาคม ๒๕๖๒

สิ่งที่ส่งมาด้วย ๑. ระเบียบวาระการประชุม

จำนวน ๑ ฉบับ

๒. แบบตอบรับการเข้าร่วมประชุม

จำนวน ๑ ฉบับ

ตามคำสั่งที่อ้างถึง ได้แต่งตั้งท่านเป็นคณะทำงานตรวจสอบควบคุมคุณภาพ และแหล่งที่มาของสิ่งบ่งชี้ทางภูมิศาสตร์ "ลูกหยียะรัง" เพื่อดำเนินการติดตามประเมินผลคุณภาพของผู้ขึ้นทะเบียนสิ่งบ่งชี้ทางภูมิศาสตร์ พิจารณามาตรการการควบคุมตรวจสอบกระบวนการผลิต การควบคุมคุณภาพ การจำหน่าย การจัดทำรายงานผลการดำเนินการ เพื่อนำเสนอต่อคณะกรรมการกำกับดูแลและอนุญาตการใช้ตราสัญลักษณ์ดำเนินการเผยแพร่ ประชาสัมพันธ์ และสนับสนุนกิจกรรมเกี่ยวกับสิ่งบ่งชี้ทางภูมิศาสตร์ "ลูกหยียะรัง" จังหวัดปัตตานี อันนำไปสู่การเพิ่มมูลค่าของสินค้า เพิ่มขีดความสามารถในการแข่งขันในระดับประเทศและระดับสากล

สำนักงานเกษตรจังหวัดปัตตานี ขอเรียนเชิญท่านเข้าร่วมประชุมคณะทำงานเพื่อตรวจสอบควบคุมคุณภาพ และแหล่งที่มาของสิ่งบ่งชี้ทางภูมิศาสตร์ "ลูกหยียะรัง" ในวันศุกร์ ที่ ๙ สิงหาคม ๒๕๖๒ เวลา ๐๙.๓๐ น. ณ ห้องประชุมสำนักงานเกษตรจังหวัดปัตตานี ตำบลรูสะมิแล อำเภอเมืองปัตตานี จังหวัดปัตตานี และกรุณาส่งแบบตอบรับการเข้าร่วมประชุมให้สำนักงานเกษตรจังหวัดปัตตานี ทางโทรสารหมายเลข ๐๗๓-๓๔๘๘๕๑ ภายในวันจันทร์ ที่ ๕ สิงหาคม ๒๕๖๒

จึงเรียนมาเพื่อโปรดพิจารณาเข้าร่วมประชุมตามวัน เวลา และสถานที่ดังกล่าว

ขอแสดงความนับถือ

(นายอำนาจ ฤทธิชัย)

เกษตรจังหวัดปัตตานี

หัวหน้าคณะทำงานตรวจสอบควบคุมคุณภาพ และแหล่งที่มาของสิ่งบ่งชี้ทางภูมิศาสตร์ "ลูกหยียะรัง"

กลุ่มส่งเสริมและพัฒนาการผลิต

โทร.๐-๗๓๓๔-๙๗๓๖

โทรสาร.๐-๗๓๓๔-๘๘๕๑



ที่ ปน ๐๐๐๗/๐๗๖๕

สำนักงานเกษตรจังหวัดปัตตานี
ถนนพระยาเมือง ปน ๙๔๐๐๐

๓๑๑) กรกฎาคม ๒๕๖๒

เรื่อง ขอเชิญประชุม

เรียน ผู้ปลัด/เล.ผู้ปกครองกรกฎาคม

อ้างถึง คำสั่งจังหวัดปัตตานี ที่ ๑๕๕๕๘/๒๕๖๒ ลงวันที่ ๒๒ มีนาคม ๒๕๖๒

สิ่งที่ส่งมาด้วย ๑. ระเบียบวาระการประชุม

๒. แบบตอบรับการเข้าร่วมประชุม

จำนวน ๑ ฉบับ

จำนวน ๑ ฉบับ

ตามคำสั่งที่อ้างถึง ได้แต่งตั้งท่านเป็นคณะทำงานตรวจสอบควบคุมคุณภาพ และแหล่งที่มาของสิ่งบ่งชี้ทางภูมิศาสตร์ “ลูกหยียะรัง” เพื่อดำเนินการติดตามประเมินผลคุณภาพของผู้ขึ้นทะเบียนสิ่งบ่งชี้ทางภูมิศาสตร์ พิจารณามาตรการการควบคุมตรวจสอบกระบวนการผลิต การควบคุมคุณภาพ การจำหน่าย การจัดทำรายงานผลการดำเนินการ เพื่อนำเสนอต่อคณะกรรมการกำกับดูแลและอนุญาตการใช้ตราสัญลักษณ์ดำเนินการเผยแพร่ ประชาสัมพันธ์ และสนับสนุนกิจกรรมเกี่ยวกับสิ่งบ่งชี้ทางภูมิศาสตร์ “ลูกหยียะรัง” จังหวัดปัตตานี อันนำไปสู่การเพิ่มมูลค่าของสินค้า เพิ่มขีดความสามารถในการแข่งขันในระดับประเทศและระดับสากล

สำนักงานเกษตรจังหวัดปัตตานี ขอเรียนเชิญท่านเข้าร่วมประชุมคณะทำงานเพื่อตรวจสอบควบคุมคุณภาพ และแหล่งที่มาของสิ่งบ่งชี้ทางภูมิศาสตร์ “ลูกหยียะรัง” ในวันศุกร์ ที่ ๙ สิงหาคม ๒๕๖๒ เวลา ๐๙.๓๐ น. ณ ห้องประชุมสำนักงานเกษตรจังหวัดปัตตานี ตำบลรูสะมิแล อำเภอเมืองปัตตานี จังหวัดปัตตานี และกรุณาส่งแบบตอบรับการเข้าร่วมประชุมให้สำนักงานเกษตรจังหวัดปัตตานี ทางโทรสารหมายเลข ๐๗๓-๓๔๘๘๕๕๑ ภายในวันจันทร์ ที่ ๕ สิงหาคม ๒๕๖๒

จึงเรียนมาเพื่อโปรดพิจารณาเข้าร่วมประชุมตามวัน เวลา และสถานที่ดังกล่าว

ขอแสดงความนับถือ

(นายอำนาจ ฤทธิชัย)

เกษตรจังหวัดปัตตานี

หัวหน้าคณะทำงานตรวจสอบควบคุมคุณภาพ และแหล่งที่มาของสิ่งบ่งชี้ทางภูมิศาสตร์
“ลูกหยียะรัง”

กลุ่มส่งเสริมและพัฒนาการผลิต

โทร.๐-๗๓๓๔-๙๗๓๖

โทรสาร.๐-๗๓๓๔-๘๘๕๑



บัญชีรายชื่อ

รายชื่อคณะกรรมการตรวจสอบควบคุมภาพ และแหล่งที่มาของสิ่งบ่งชี้ทางภูมิศาสตร์ “ลูกหีเยาะร้าง”

1. เกษตรจังหวัดปัตตานี
2. พาณิชย์จังหวัดปัตตานี
3. นายอำเภอยะรัง
4. นายอำเภอสายบุรี
5. ผู้อำนวยการศูนย์วิจัยและพัฒนาการเกษตรปัตตานี
6. ผู้อำนวยการสถานีพัฒนาที่ดิน
7. นายแพทย์สาธารณสุขจังหวัดปัตตานี
8. นายกองค้การบริหารส่วนตำบลจังหวัดปัตตานี
9. เกษตรอำเภอยะรัง
10. เกษตรอำเภอสายบุรี
11. พัฒนาการอำเภอยะรัง
12. พัฒนาการอำเภอสายบุรี
13. นักวิชาการส่งเสริมการเกษตร สำนักงานเกษตรจังหวัดปัตตานี
14. นักวิชาการพาณิชย์ สำนักงานพาณิชย์จังหวัดปัตตานี
15. นายไม้อ่ำหมัดรอสดี มะมิง
16. นางมอรีเยาะ ซากา

อธิบดีกรมส่งเสริมการเกษตร

(ลงชื่อ)

(อธิบดีกรมส่งเสริมการเกษตร)

นิคมพัฒนาจังหวัดปัตตานี

“ระยองหูกากู”

แบบตอบรับ

ประชุมคณะกรรมการตรวจสอบควบคุมคุณภาพและแหล่งที่มาของสิ่งบ่งชี้ทางภูมิศาสตร์ “ลูกหยียะรัง”

วันศุกร์ ที่ ๙ สิงหาคม ๒๕๖๒ เวลา ๐๙.๓๐ น.

ณ ห้องประชุมสำนักงานเกษตรจังหวัดปัตตานี

ชื่อ - สกุล.....ตำแหน่ง.....

หน่วยงาน.....

หมายเลขโทรศัพท์.....หมายเลขโทรสาร.....

สามารถเข้าร่วมได้

ไม่สามารถเข้าร่วมได้

มอบหมายให้.....

ตำแหน่ง.....

ลงชื่อ.....

(.....)

ตำแหน่ง.....

รายงานการประชุม
 คณะทำงานตรวจสอบควบคุมคุณภาพ และแหล่งที่มาของสิ่งบ่งชี้ทางภูมิศาสตร์ “ลูกหยียะรัง” ครั้งที่ ๑
 วันศุกร์ที่ ๙ สิงหาคม ๒๕๖๒ เวลา ๐๙.๓๐ - ๑๒.๓๐ น.

ณ ห้องประชุม สำนักงานเกษตรจังหวัดปัตตานี

ผู้มาประชุม

หัวหน้าคณะทำงาน (แทน)

๑. นายจำเต็ม ทองคำ หัวหน้ากลุ่มส่งเสริมและพัฒนาการผลิต
 สำนักงานเกษตรจังหวัดปัตตานี
 แทน เกษตรจังหวัดปัตตานี (ประธานในที่ประชุม)

คณะทำงาน

๒. นางสาวสุวนีย์ อัมมิกะกุล นักจัดการงานทั่วไปชำนาญการ
 แทน ผู้อำนวยการศูนย์วิจัยและพัฒนาการเกษตรปัตตานี

๓. นางสาวสุไริยา อีซอ เจ้าหน้าที่งานเกษตรกรรมชำนาญงาน
 แทน นายแพทย์สาธารณสุขจังหวัดปัตตานี

๔. นางสาวอัยรินทร์ สุวรรณรัตน์ หัวหน้าฝ่ายตรวจติดตามและประเมินผลแผนงานและโครงการ
 แทน นายกองค้การบริหารส่วนจังหวัดปัตตานี

๕. นางสาวนริสา มะแซ นักวิชาการส่งเสริมการเกษตรชำนาญการ
 แทน เกษตรอำเภอยะรัง

๖. นางเจษฎา อัมมิกะกุล เกษตรอำเภอสายบุรี

๗. นางฟาติมะห์ กาหลง นักวิชาการพัฒนาชุมชนชำนาญการ
 แทน พัฒนาการอำเภอยะรัง

๘. นางสาวพนิดา เลื่อนนะ พัฒนาการอำเภอสายบุรี

๙. นายโมฮัมหมัดรอสดี มะมิง ประธานกลุ่มอนุรักษ์ต้นหยียะรัง

๑๐. นางขอริเยาะ ซากา ประธานกลุ่มแปรรูปลูกหยีสะดาวา

คณะทำงานและเลขานุการ

๑๑. นางขอริเยาะ เสนาะจิต นักวิชาการส่งเสริมการเกษตรชำนาญการ

คณะทำงานและผู้ช่วยเลขานุการ

๑๒. นางสาวนฤมล สุขแสง นักวิชาการพาณิชย์ปฏิบัติการ
 แทน พาณิชย์จังหวัดปัตตานี

/ผู้เข้าร่วมประชุม...

ผู้เข้าร่วมประชุม

สำนักส่งเสริมและการศึกษาต่อเนื่อง มหาวิทยาลัยสงขลานครินทร์ วิทยาเขตปัตตานี

- | | |
|--|--|
| ๑. ผู้ช่วยศาสตราจารย์ ดร.จรีรัตน์ รอมเจริญ | ผู้อำนวยการสำนักส่งเสริมและการศึกษาต่อเนื่อง |
| ๒. นายไพรัตน์ จีรเสถียร | นักวิชาการเกษตรชำนาญการ |
| ๓. นายศุภคุลย์ เอียดตรง | นักวิชาการคอมพิวเตอร์ |
| ๔. นางสาวสุขุมารณ์ บุญแนบ | นักวิชาการเงินและบัญชี |
| ๕. นายอภิชัย หมัดเน | นักวิทยาศาสตร์ |
| ๖. นางสาวปิยกานต์ ชูช่วย | นักวิชาการอุดมศึกษา |

กลุ่มผู้ผลิต

- | | |
|--------------------------|--|
| ๗. นางสาวรุฮานี จะปะกียา | |
| ๘. นายมาฮูเซ็น เจ๊ะละ | |
| ๙. นางไชนับ นาแว | |
| ๑๐. นางสาวนิมุ ชานีเยน | |
| ๑๑. นายมูหะมะ เกะรา | |

ประธานกลุ่มลูกหยีประจัน

- | |
|-------------------------|
| ผู้ผลิตลูกหยีบ้านสะดาวา |
| ผู้ผลิตลูกหยีบ้านสะดาวา |
| ผู้ผลิตลูกหยีบ้านสะดาวา |
| ผู้ผลิตลูกหยีบ้านเขาตุม |

กลุ่มผู้ประกอบการ

- | | |
|-------------------------------|--|
| ๑๒. นางสาวมานีชะห์ โต๊ะรายอ | |
| ๑๓. นางสาวถ้วนอาริสา โต๊ะโซ๊ะ | |
| ๑๔. นางสาวฮานีชะห์ เต๊ะเต็ง | |

- | |
|--|
| ผู้ประกอบการร้านลูกหยีวีระวงศ์ ๓ /ร้านกูชอปีร์ |
| ผู้ประกอบการร้านลูกหยีร้านกูชอปีร์ |
| ผู้ประกอบการกลุ่มวิสาหกิจชุมชนอตุลย์ลูกหยี |

กลุ่มผู้ผลิตและผู้ประกอบการ

- | | |
|-----------------------------|--|
| ๑๕. นางสาวสะปีเยาะ ดอกกา | |
| ๑๖. นางฮามิตะ เจ๊ะละ | |
| ๑๗. นายอาแว ดาโอะ | |
| ๑๘. นางสาวนุรออาซีกิน ดาโอพ | |

- | |
|---|
| ประธานกลุ่มวิสาหกิจชุมชนแปรรูปบ้านปราแฉ |
| กลุ่มลูกหยีฮามิตะ |
| กลุ่มลูกหยีฮามิตะ |
| กลุ่มลูกหยีฮามิตะ |

ผู้ไม่มาประชุม (ติดภารกิจ)

๑. นายอำเภอยะรัง
๒. นายอำเภอสายบุรี
๓. ผู้อำนวยการสถานีพัฒนาที่ดินปัตตานี

/เริ่มประชุม...

เริ่มประชุมเวลา ๐๙.๓๐ น.

นายจำเต็ม ทองคำ หัวหน้ากลุ่มส่งเสริมและพัฒนาการผลิต สำนักงานเกษตรจังหวัดปัตตานี ประธานในที่ประชุม (แทนเกษตรจังหวัดปัตตานี) กล่าวเปิดการประชุม คณะทำงานตรวจสอบควบคุมคุณภาพ และแหล่งที่มาของสิ่งบ่งชี้ทางภูมิศาสตร์ “ลูกหิยะะรัง” ครั้งที่ ๑ และดำเนินการตามระเบียบวาระการประชุม ดังนี้

ระเบียบวาระที่ ๑ เรื่องที่ประธานแจ้งให้ที่ประชุมทราบ

ประธานขอให้ผู้เกี่ยวข้องในการดำเนินโครงการจัดทำขอขึ้นทะเบียนสินค้าสิ่งบ่งชี้ทางภูมิศาสตร์ สินค้าลูกหิยะะรัง แจ้งความคืบหน้าในการดำเนินการจัดทำคำขอขึ้นทะเบียนฯ ให้ที่ประชุมรับทราบ ดังนี้

๑) นายไพรัตน์ จีระเสถียร นักวิชาการเกษตรชำนาญการ สำนักส่งเสริมและการศึกษาต่อเนื่อง มหาวิทยาลัยสงขลานครินทร์ ตัวแทนผู้รับดำเนินโครงการจัดทำขอขึ้นทะเบียนสินค้าสิ่งบ่งชี้ทางภูมิศาสตร์ สินค้าลูกหิยะะรัง แจ้งให้ที่ประชุมรับทราบว่า สำนักส่งเสริมและการศึกษาต่อเนื่อง มหาวิทยาลัยสงขลานครินทร์ ได้ดำเนินโครงการจัดทำขอขึ้นทะเบียนสินค้าสิ่งบ่งชี้ทางภูมิศาสตร์ สินค้าลูกหิยะะรัง ตามกระบวนการขั้นตอนที่รับมอบงานจากกรมทรัพย์สินทางปัญญา และจะขับเคลื่อนโครงการจนเสร็จสิ้นตามกระบวนการขอขึ้นทะเบียนสิ่งบ่งชี้ทางภูมิศาสตร์ ทั้งนี้ บัดนี้โครงการได้ดำเนินการถึงขั้นตอนกระบวนการตรวจสอบควบคุมคุณภาพ ซึ่งจะได้อำนาจหรือแนวทางในการดำเนินการในที่ประชุมครั้งนี้ ต่อไป

๒) นางสาวณฤมล สุขแสง นักวิชาการพาณิชย์ปฏิบัติการ สำนักงานพาณิชย์จังหวัดปัตตานี แจ้งว่า สำนักงานพาณิชย์จังหวัดปัตตานี ได้ดำเนินการประสานสมาชิกผู้ผลิตและผู้ประกอบการ ที่ประสงค์จะขอขึ้นทะเบียนสิ่งบ่งชี้ทางภูมิศาสตร์ สินค้าลูกหิยะะรัง แล้ว โดยมีผู้ประสงค์ขอขึ้นทะเบียน จำนวนทั้งสิ้น 17 ราย

มติที่ประชุม รับทราบ

ระเบียบวาระที่ ๒ รับรองรายงานการประชุม

- ไม่มี -

ระเบียบวาระที่ ๓ เรื่องแจ้งเพื่อทราบ

นายไพรัตน์ จีระเสถียร นักวิชาการเกษตรชำนาญการ สำนักส่งเสริมและการศึกษาต่อเนื่อง มหาวิทยาลัยสงขลานครินทร์ แจ้งที่ประชุมรับทราบตามวาระ ดังนี้

๓.๑ คณะทำงานตรวจสอบควบคุมคุณภาพ และแหล่งที่มาของสิ่งบ่งชี้ทางภูมิศาสตร์ “ลูกหิยะะรัง” และอำนาจหน้าที่ ตามคำสั่งจังหวัดปัตตานี ที่ ๑๕๕๕๘/๒๕๖๒ ประกอบด้วย

- | | |
|--|-----------------------------|
| ๑) เกษตรจังหวัดปัตตานี | หัวหน้าคณะทำงาน |
| ๒) พาณิชย์จังหวัดปัตตานี | คณะทำงาน |
| ๓) นายอำเภอในพื้นที่ | คณะทำงาน |
| ๔) ผู้อำนวยการศูนย์วิจัยและพัฒนาการเกษตรปัตตานี | คณะทำงาน |
| ๕) ผู้อำนวยการสถานีพัฒนาที่ดินจังหวัดปัตตานี | คณะทำงาน |
| ๖) นายแพทย์สาธารณสุขจังหวัดปัตตานี | คณะทำงาน |
| ๗) นายกองค้การบริหารส่วนจังหวัดปัตตานี | คณะทำงาน |
| ๘) เกษตรอำเภอในพื้นที่ | คณะทำงาน |
| ๙) พัฒนาการอำเภอในพื้นที่ | คณะทำงาน |
| ๑๐) ประธานกลุ่มอนุรักษ์ต้นหิยะะรัง | คณะทำงาน |
| ๑๑) นางขอรียะซา ซากา | คณะทำงาน |
| ๑๒) นักวิชาการส่งเสริมการเกษตร สำนักงานเกษตรจังหวัดปัตตานี | คณะทำงานและเลขานุการ |
| ๑๓) นักวิชาการพาณิชย์ สำนักงานพาณิชย์จังหวัดปัตตานี | คณะทำงานและผู้ช่วยเลขานุการ |

/โดยให้คณะทำงาน...

โดยให้คณะกรรมการมีอำนาจหน้าที่ ดังนี้

- ๑) ติดตามประเมินผลคุณภาพของผู้ขึ้นทะเบียนสิ่งบ่งชี้ทางภูมิศาสตร์ “ลูกหิยะรัง” อย่างต่อเนื่อง เพื่อรักษาคุณภาพ มาตรฐาน ให้มีความยั่งยืน
- ๒) พิจารณามาตรการควบคุมตรวจสอบกระบวนการผลิต การควบคุมคุณภาพ การจำหน่าย สินค้าสิ่งบ่งชี้ทางภูมิศาสตร์ “ลูกหิยะรัง”
- ๓) จัดทำรายงานผลการดำเนินการ เพื่อนำเสนอต่อคณะกรรมการกำกับดูแลและอนุญาตการใช้ตราสัญลักษณ์สิ่งบ่งชี้ทางภูมิศาสตร์ “ลูกหิยะรัง” เพื่อให้คณะกรรมการฯ อนุญาต/เลิก การใช้ตราสินค้าของสมาชิกผู้ผลิตและผู้จำหน่าย ที่ขอใช้ตราสัญลักษณ์สิ่งบ่งชี้ทางภูมิศาสตร์ “ลูกหิยะรัง”
- ๔) ดำเนินการเผยแพร่ ประชาสัมพันธ์ และสนับสนุนกิจกรรมเกี่ยวกับสิ่งบ่งชี้ทางภูมิศาสตร์ “ลูกหิยะรัง” จังหวัดปัตตานี
- ๕) ปฏิบัติงานอื่น ๆ ตามที่คณะกรรมการกำกับดูแลและอนุญาตใช้ตราสัญลักษณ์สิ่งบ่งชี้ทางภูมิศาสตร์ “ลูกหิยะรัง” มอบหมาย

มติที่ประชุม รับทราบ

๓.๒ ทะเบียนสมาชิกผู้ผลิตและผู้จำหน่ายสินค้าลูกหิยะรัง โดยมีรายชื่อผู้ประสงค์ขอขึ้นทะเบียนสิ่งบ่งชี้ทางภูมิศาสตร์ไทย สินค้าลูกหิยะรัง จังหวัดปัตตานี รวมจำนวนทั้งสิ้น ๑๗ ราย ดังนี้

ผู้ผลิต จำนวน ๗ ราย ได้แก่

- ๑) กลุ่มอนุรักษ์ต้นหิยะรัง มีสมาชิก จำนวน ๖๕ ราย
ประธานกลุ่ม นายโมฮัมมัดรอสดี มะมิง หมายเลขโทรศัพท์ ๐๘-๙๘๗๖-๓๓๘๐
ที่อยู่ เลขที่ ๓๕/๕ หมู่ ๕ ตำบลระแงง อำเภอยะรัง จังหวัดปัตตานี
- ๒) กลุ่มลูกหิยะประจัน มีสมาชิก จำนวน ๓๙ ราย
ประธานกลุ่ม นางสาวรุฮานี จะปะกียา หมายเลขโทรศัพท์ ๐๘-๐๗๑๖-๙๕๕๓
ผู้ประสานงานกลุ่ม นางสาวสุนิดา เตาะสาตุ หมายเลขโทรศัพท์ ๐๘-๔๔๕๐-๕๕๘๙
ที่อยู่ เลขที่ ๘๐/๓ หมู่ ๒ ตำบลประจัน อำเภอยะรัง จังหวัดปัตตานี
- ๓) นายมุหะมะ เกะรา ที่อยู่ เลขที่ ๑๖/๗ หมู่ ๗ ตำบลเขาตุม อำเภอยะรัง จังหวัดปัตตานี
หมายเลขโทรศัพท์ ๐๘-๐๗๐๙-๗๓๒๑
- ๔) นายมาฮูเซ็น เจ๊ะละ ที่อยู่ เลขที่ ๗๓ หมู่ ๔ ตำบลสะดาว อำเภอยะรัง จังหวัดปัตตานี
หมายเลขโทรศัพท์ ๐๘-๑๘๙๖-๘๗๐๒
- ๕) นายแวซือมะ บาแคบูเรตี๊ะ ที่อยู่ เลขที่ ๘๓ หมู่ ๔ ตำบลสะดาว อำเภอยะรัง จังหวัดปัตตานี
- ๖) นางยาวาเฮ สะนิ ที่อยู่ เลขที่ ๕๓/๑ หมู่ ๔ ตำบลสะดาว อำเภอยะรัง จังหวัดปัตตานี
- ๗) นายถ้วนแม กูจิ ที่อยู่ เลขที่ ๙๕ หมู่ ๔ ตำบลสะดาว อำเภอยะรัง จังหวัดปัตตานี

ผู้ประกอบการ จำนวน ๗ ราย ได้แก่

- ๑) ร้านลูกหิยะแม่เลื่อน โดย นายเทอดศักดิ์ จิตต์หมั่น
ที่อยู่ เลขที่ ๘๕ หมู่ ๓ ตำบลยะรัง อำเภอยะรัง จังหวัดปัตตานี
หมายเลขโทรศัพท์ ๐๘-๑๖๐๘-๔๗๔๒
- ๒) ร้านลูกหิยะวีระวงศ์ ๑ โดย นางจรรยา วีระวงศ์
ที่อยู่ เลขที่ ๖๔/๒ หมู่ ๓ ตำบลยะรัง อำเภอยะรัง จังหวัดปัตตานี
หมายเลขโทรศัพท์ ๐๘-๑๗๘๐๐-๘๘๕๘

/๔) ลูกหิยะวีระวงศ์ ๓...

- ๓) ร้านลูกหยีวีระวงศ์ ๒ โดย นางสุจินต์ วีระวงศ์
ที่อยู่ เลขที่ ๘๔/๒ หมู่ ๓ ตำบลยะรัง อำเภอยะรัง จังหวัดปัตตานี
หมายเลขโทรศัพท์ ๐๘-๓๑๖๘-๘๙๙๐
- ๔) ร้านลูกหยีวีระวงศ์ ๓ โดย นายต่วนอุสมาน โต๊ะรายอ
ผู้ประสานงาน นางสาวมาซึน๊ะห์ โต๊ะรายอ
ที่อยู่ เลขที่ ๗๔ หมู่ ๓ ตำบลยะรัง อำเภอยะรัง จังหวัดปัตตานี
หมายเลขโทรศัพท์ ๐๘-๙๒๙๙-๗๓๔๑
- ๕) วิชาหกิจชุมชนอดุลย์ลูกหยียะรัง มีสมาชิก จำนวน ๘ ราย
ประธานกลุ่ม คือ นางสาวชูรอนีย์ เต๊ะเต็ง
ที่อยู่ เลขที่ ๖๔/๑ หมู่ ๑ ตำบลปิตุมุดี อำเภอยะรัง จังหวัดปัตตานี
หมายเลขโทรศัพท์ ๐๙-๓๗๘๑-๙๔๑๔
- ๖) ร้านกุชชอปีร์ โดย นางสาวฮาดีมาะ หลงแคว
ผู้ประสานงาน นางสาวมาซึน๊ะห์ โต๊ะรายอ
ที่อยู่ เลขที่ ๑๘๑/๑ หมู่ ๓ ตำบลยะรัง อำเภอยะรัง จังหวัดปัตตานี
หมายเลขโทรศัพท์ ๐๘-๐๑๓๖-๗๗๐๘
- ๗) ร้านนำแสง สายบุรี โดย นายฉัตรอรุณ จิรสิทธิ์
ที่อยู่ เลขที่ ๑๙ ตำบลตะลุบัน อำเภอสายบุรี จังหวัดปัตตานี
หมายเลขโทรศัพท์ ๐๘-๑๕๔๑-๕๑๘๑

ผู้ผลิตและผู้ประกอบการ

- ๑) กลุ่มแปรรูปลูกหยีสะตาวา มีสมาชิก จำนวน ๑๔ ราย
ประธานกลุ่ม นางชอริเยาะ ซากา
ที่อยู่ เลขที่ ๓๔/๒ หมู่ ๖ ตำบลสะตาวา อำเภอยะรัง จังหวัดปัตตานี
หมายเลขโทรศัพท์ ๐๘-๙๒๙๔-๒๙๘๔
- ๒) กลุ่มลูกหยีฮามิตะ มีสมาชิก จำนวน ๔๗ ราย
ประธานกลุ่ม นางฮามิตะ เจ๊ะเละ
ที่อยู่ เลขที่ ๓/๒ หมู่ ๔ ตำบลยะรัง อำเภอยะรัง จังหวัดปัตตานี
หมายเลขโทรศัพท์ ๐๘-๖๙๕๖-๐๒๙๗
- ๓) กลุ่มแม่บ้านปราแว มีสมาชิก จำนวน ๑๒ ราย
ประธานกลุ่ม นางสาวสะบีเยาะ ดอกกา
ที่อยู่ เลขที่ ๒๔๐/๒ หมู่ ๓ ตำบลยะรัง อำเภอยะรัง จังหวัดปัตตานี
หมายเลขโทรศัพท์ ๐๘-๒๒๖๒-๔๑๒๙

ทั้งนี้ นายไพรัตน์ จีรเสถียร นักวิชาการเกษตรชำนาญการ สำนักส่งเสริมและการศึกษา
ต่อเนื่อง มหาวิทยาลัยสงขลานครินทร์ ได้แจ้งว่า ผู้ประสงค์ขอขึ้นทะเบียนฯ จำนวน ๑๗ ราย ตามรายชื่อดังกล่าว
มาจากพื้นที่ ๒ อำเภอ คือ อำเภอยะรัง และอำเภอสายบุรี จังหวัดปัตตานี โดยจากการประสานในพื้นที่อำเภออื่น
ในจังหวัดปัตตานี นอกเหนือจาก ๒ อำเภอดังกล่าว พบว่า ไม่มีผู้ประสงค์ขอขึ้นทะเบียนฯ มีข้อสังเกตว่า สาเหตุหนึ่ง
เป็นเพราะ ผู้ไม่ประสงค์ขอขึ้นทะเบียนฯ ยังไม่มีความมั่นใจและความพร้อมในการรับการตรวจสอบคุณภาพ

มติที่ประชุม รับทราบ

/ระเบียบวาระที่ ๔...

ระเบียบวาระที่ ๔ เรื่องเพื่อพิจารณา

๔.๑ มาตรการควบคุมตรวจสอบกระบวนการผลิต การควบคุมคุณภาพ การจำหน่าย
สิ่งบ่งชี้ทางภูมิศาสตร์ “ลูกหยีะรัง

๑) การทำความเข้าใจแนวปฏิบัติ

๑.๑) คู่มือปฏิบัติงานสำหรับสมาชิกผู้ขอใช้สิ่งบ่งชี้ทางภูมิศาสตร์

- นายไพรัตน์ จีรเสถียร นักวิชาการเกษตรชำนาญการ สำนักส่งเสริมและ
การศึกษาต่อเนื่อง นำเสนอร่างคู่มือปฏิบัติงานสำหรับสมาชิกผู้ขอใช้สิ่งบ่งชี้ทางภูมิศาสตร์ ให้ที่ประชุมรับทราบ
และพิจารณา (ตามรายละเอียดที่ปรากฏในเอกสารประกอบวาระ ๔.๑ แนบท้าย) โดยคู่มือประกอบด้วย
ประเด็นข้อมูลที่ต้องระบุ ดังนี้

๑. ขอบเขตพื้นที่การผลิตลูกหยี
๒. ลักษณะพิเศษของสิ่งบ่งชี้ทางภูมิศาสตร์ “ลูกหยีะรัง
๓. การบรรจุลูกหยีะรัง
๔. ผู้มีสิทธิ์ขออนุญาตใช้ตราสัญลักษณ์สิ่งบ่งชี้ทางภูมิศาสตร์ไทย “ลูกหยีะรัง”
๕. ขั้นตอนการขออนุญาตใช้ตราสัญลักษณ์สิ่งบ่งชี้ทางภูมิศาสตร์ไทย “ลูกหยีะรัง”
๖. การบันทึกข้อมูลเพื่อการตรวจสอบย้อนกลับ สำหรับผู้ขออนุญาตใช้

ตราสัญลักษณ์สิ่งบ่งชี้ทางภูมิศาสตร์ไทย “ลูกหยีะรัง”

- นางสุไรยา อีซอ เจ้าพนักงานเกษตรกรรมชำนาญงาน สำนักงานสาธารณสุข
จังหวัดปัตตานี แจ้งว่า ผลการบรรจุภัณฑ์ของผู้ประกอบการบางราย ยังไม่มีความสมบูรณ์ เช่น องค์กรประกอบไม่
ครบถ้วนตามเลขสารบบอาหาร จึงขอหารือว่าจะสามารถช่วยตรวจสอบในวันลงพื้นที่ ได้หรือไม่

- นายไพรัตน์ จีรเสถียร นักวิชาการเกษตรชำนาญการ สำนักส่งเสริมและ
การศึกษาต่อเนื่อง แจ้งว่า การได้รับตราสิ่งบ่งชี้ทางภูมิศาสตร์ (ตรา GI) ขึ้นอยู่กับความถูกต้องครบถ้วนของ
คุณสมบัติตามกระบวนการผลิต การควบคุมคุณภาพ และการจำหน่าย ตามที่ GI กำหนด ดังนั้นผลิตภัณฑ์
ของผู้ประกอบการที่จะได้รับตราสิ่งบ่งชี้ทางภูมิศาสตร์ (ตรา GI) จึงอาจเป็นผลิตภัณฑ์ที่ยังไม่ได้รับเลขสารบบ (อย.)
ก็ได้ หากผลิตภัณฑ์ดังกล่าวมีคุณสมบัติตามที่ GI กำหนด

มติที่ประชุม เห็นชอบคู่มือปฏิบัติงานสำหรับสมาชิกผู้ขอใช้สิ่งบ่งชี้ทาง
ภูมิศาสตร์ สินค้าลูกหยีะรัง

๑.๒) แผนการควบคุมตรวจสอบสินค้าสิ่งบ่งชี้ทางภูมิศาสตร์

นายไพรัตน์ จีรเสถียร นักวิชาการเกษตรชำนาญการ สำนักส่งเสริมและ
การศึกษาต่อเนื่อง นำเสนอแผนการตรวจสอบสินค้าสิ่งบ่งชี้ทางภูมิศาสตร์ ให้ที่ประชุมรับทราบและพิจารณา
(ตามรายละเอียดที่ปรากฏในเอกสารประกอบวาระ ๔.๑ แนบท้าย) โดยคู่มือประกอบด้วยประเด็นข้อมูลที่ต้อง
ระบุ ดังนี้

มติที่ประชุม เห็นชอบ แผนการควบคุมตรวจสอบสินค้าสิ่งบ่งชี้ทางภูมิศาสตร์
“สินค้าลูกหยีะรัง” ตามที่ได้นำเสนอ

/๒) กำหนดวัน...

๒) กำหนดวันลงพื้นที่ตรวจสอบควบคุมคุณภาพ และมาตรฐานสินค้าสิ่งบ่งชี้ทางภูมิศาสตร์ “ลูกหีเยะรัง”

ที่ประชุมร่วมกันพิจารณา กำหนดวันลงพื้นที่ตรวจสอบควบคุมคุณภาพ และมาตรฐานสินค้าสิ่งบ่งชี้ทางภูมิศาสตร์ “ลูกหีเยะรัง”

มติที่ประชุม เห็นชอบให้ดำเนินการ ดังนี้

๑) กำหนดวันลงพื้นที่ตรวจสอบควบคุมคุณภาพ และมาตรฐานสินค้าสิ่งบ่งชี้ทางภูมิศาสตร์ “ลูกหีเยะรัง” ในระหว่างวันที่ 20 – 22 สิงหาคม พ.ศ. 2562 ในพื้นที่อำเภอเยะรัง และอำเภอสายบุรี โดยมีมอบหมายสำนักส่งเสริมและการศึกษาต่อเนื่อง มหาวิทยาลัยสงขลานครินทร์เป็นผู้ประสานงาน

๒) กำหนดวันจัดประชุมคณะทำงานตรวจสอบควบคุมคุณภาพ และแหล่งที่มาของสิ่งบ่งชี้ทางภูมิศาสตร์ “ลูกหีเยะรัง” ครั้งที่ ๒ เพื่อสรุปผลการลงพื้นที่ตรวจสอบคุณภาพ และพิจารณารับรองคำขอสิ่งบ่งชี้ทางภูมิศาสตร์ “ลูกหีเยะรัง” ในวันที่ ๒๖ สิงหาคม ๒๕๖๒ ณ สำนักงานเกษตรจังหวัดปัตตานี

ระเบียบวาระที่ ๕ เรื่องอื่นๆ

๕.๑ ปัญหาการตากลูกหีบนถนน

ที่ประชุมร่วมหารือ ประเด็นปัญหาการตากลูกหีบนถนน โดยมีข้อเสนอแนะ ดังนี้

๑) นายไพรัตน์ จีระเสถียร นักวิชาการเกษตรชำนาญการ สำนักส่งเสริมและการศึกษาต่อเนื่อง เสนอว่า หากผู้ผลิตได้รับเครื่องหมาย GI แล้ว เห็นควรให้มีการสร้างความเข้าใจ และกำชับให้ผู้ผลิตปรับปรุงกระบวนการผลิต ให้เป็นไปตามแผนการควบคุมคุณภาพ และทำความเข้าใจในกรณี หากผู้ผลิตได้รับเครื่องหมาย GI แล้วไม่ดำเนินการควบคุมคุณภาพการผลิตตามที่กำหนด คณะกรรมการกำกับดูแลและอนุญาตการใช้ตราสัญลักษณ์ฯ ก็สามารถพิจารณาให้ยกเลิกการใช้ตราสัญลักษณ์ GI ได้

๒) นางสาวอัยรินทร์ สุวรรณรัตน์ หัวหน้าฝ่ายตรวจติดตามและประเมินผลแผนงานและโครงการ องค์การบริหารส่วนจังหวัดปัตตานี เสนอว่า ในแง่ของภาพลักษณ์ การตากลูกหีบนถนน หากมีนักท่องเที่ยว หรือบุคคลต่างพื้นที่พบเห็นการตากลูกหีบนถนน แล้วบันทึกภาพ และนำไปเผยแพร่ใน Social Network อาจเป็นการทำลายภาพลักษณ์ของลูกหีจังหวัดปัตตานีได้ ทั้งนี้ เสนอให้หน่วยงานที่เกี่ยวข้อง ร่วมมือกันจัดกิจกรรมอบรมสร้างความเข้าใจให้แก่ผู้ผลิตและผู้ประกอบการ

๓) ผู้ช่วยศาสตราจารย์ ดร.จรีรัตน์ รวมเจริญ ผู้อำนวยการสำนักส่งเสริมและการศึกษาต่อเนื่อง แจ้งให้ที่ประชุมทราบว่า ผู้ผลิตและผู้ประกอบการที่ไม่มีทุนทรัพย์ในการปรับปรุงพื้นที่ตาก หรือสร้างตู้อบ/ตากลูกหี ให้ได้มาตรฐาน สามารถเสนอขอรับการสนับสนุนจากสำนักงานพลังงานจังหวัดปัตตานีได้

๔) นางมอริเยาะ เสนาะจิต นักวิชาการส่งเสริมการเกษตรชำนาญการ เสนอให้มีการสร้างความเข้าใจให้ผู้ผลิตเห็นความสำคัญของกระบวนการผลิตที่มีคุณภาพ และถูกสุขลักษณะ และเห็นควรให้คนในพื้นที่ช่วยกันประชาสัมพันธ์และสร้างความตระหนักร่วมกันด้วย

มติที่ประชุม เห็นชอบให้ดำเนินการตามข้อเสนอแนะ ดังนี้

๑) เห็นควรให้มีการสร้างความเข้าใจ และกำชับให้ผู้ผลิตและผู้ประกอบการ ปรับปรุงกระบวนการผลิต ให้เป็นไปตามแผนการควบคุมคุณภาพ

๒) ให้หน่วยงานที่เกี่ยวข้องในจังหวัดปัตตานี ร่วมกันจัดกิจกรรมอบรมสร้างความเข้าใจ เพื่อให้ผู้ผลิตและผู้ประกอบการ ตระหนักในเรื่องของสุขลักษณะในกระบวนการผลิตลูกหี

/๕.๒ การจัดทำ...

๕.๒ การจัดทำแบบฟอร์มบันทึกการปฏิบัติงานให้ผู้ผลิตและผู้ประกอบการ
ที่ประชุมหารือประเด็นการจัดทำแบบฟอร์มบันทึกการปฏิบัติงานให้ผู้ผลิตและ
ผู้ประกอบการ เพื่อเป็นการควบคุมและติดตามคุณภาพของสินค้าลูกหมี

มติที่ประชุม เห็นชอบให้มีการจัดทำแบบฟอร์มบันทึกการปฏิบัติงานให้ผู้ผลิตและ
ผู้ประกอบการ และมอบหมายสำนักส่งเสริมและการศึกษาต่อเนื่อง มหาวิทยาลัยสงขลานครินทร์เป็นผู้พิจารณาและ
จัดทำรูปแบบของแบบฟอร์มบันทึกฯ

เลิกประชุม เวลา ๑๒.๓๐ น.



(นางสาวปิยกานต์ ชูช่วย)
นักวิชาการอุดมศึกษา
ผู้จดรายงานการประชุม

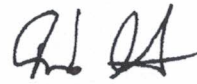

(ผู้ช่วยศาสตราจารย์ ดร.จรีรัตน์ รอมเจริญ)
ผู้อำนวยการสำนักส่งเสริมและการศึกษาต่อเนื่อง
ผู้ตรวจรายงานการประชุม

ภาพการประชุม

คณะกรรมการตรวจสอบควบคุมคุณภาพและแหล่งที่มาของ

สิ่งบ่งชี้ทางภูมิศาสตร์ไทย “ลูกหยียะรัง” ครั้งที่ 1

วันศุกร์ที่ 9 สิงหาคม 2562

ณ ห้องประชุมสำนักงานเกษตรจังหวัดปัตตานี

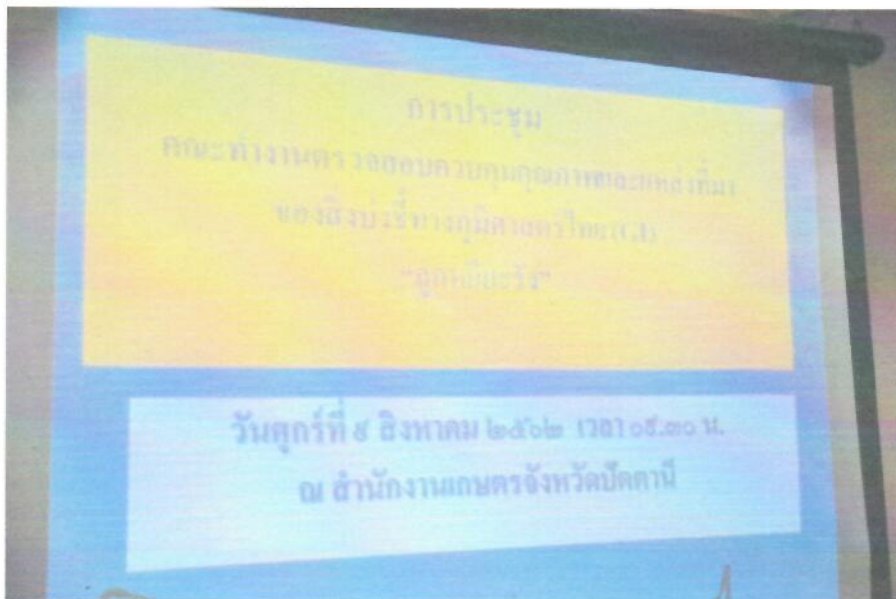













3.7 การลงพื้นที่ตรวจสอบควบคุมคุณภาพและแหล่งที่มาของสิ่งบ่งชี้ทางภูมิศาสตร์ไทย ลูกหยียะรัง

ตามมติที่ประชุมคณะกรรมการตรวจสอบควบคุมคุณภาพและแหล่งที่มาของสินค้าสิ่งบ่งชี้ทางภูมิศาสตร์ไทย ลูกหยียะรัง ครั้งที่ 1 และชี้แจงทำความเข้าใจเกี่ยวกับคู่มือและแผนการควบคุมคุณภาพและแหล่งที่มาของสินค้าสิ่งบ่งชี้ทางภูมิศาสตร์ไทย ลูกหยียะรัง ให้ผู้ผลิต และผู้ประกอบการรับทราบ เมื่อวันศุกร์ที่ 9 สิงหาคม 2562 เวลา 09.30 น. ณ ห้องประชุมสำนักงานเกษตรจังหวัดปัตตานี ได้กำหนดวันลงพื้นที่การตรวจสอบของคณะกรรมการฯ โดยกำหนดการลงพื้นที่ตรวจสอบควบคุมคุณภาพและแหล่งที่มาของสิ่งบ่งชี้ทางภูมิศาสตร์ไทย ลูกหยียะรัง คือวันที่ 20 - 22 สิงหาคม 2562 ดังรายละเอียด

กำหนดการคณะกรรมการลงพื้นที่ตรวจสอบควบคุมคุณภาพและแหล่งที่มา ของสิ่งบ่งชี้ทางภูมิศาสตร์ไทย ลูกหยียะรัง

เวลา	วันที่ 20/8/62	หมายเหตุ
09.00 - 09.30 น.	ออกเดินทาง(ไปยะรัง)	
09.30 - 10.00 น.	1. ร้านวีระวงศ์ 3	ประสานแล้ว
10.15 - 10.45 น.	2. ร้านกูชอปีร์	ประสานแล้ว
11.00 - 11.30 น.	3. ร้านวีระวงศ์ 1	
11.30 - 12.00 น.	4. ร้านวีระวงศ์ 2	
12.00 - 13.00 น.	รับประทานอาหารเที่ยงที่ยะรัง	
13.15 - 13.45 น.	5. ร้านแม่เดือน	ประสานแล้ว
14.00 - 14.30 น.	6. กลุ่มแปรรูปฮามิคะ	ประสานแล้ว
14.45 - 15.15 น.	7. กลุ่มอนุรักษ์ต้นหยี	ประสานแล้ว
15.30 - 16.00 น.	8. กลุ่มลูกหยีประจัน	

เวลา	วันที่ 21/8/62	หมายเหตุ
09.00 - 09.30 น.	ออกเดินทาง(ไปยะรัง สะดวา)	
09.45 - 10.45 น.	9. กลุ่มแปรรูปอคูลย์ลูกหยี	ประสานแล้ว
10.45 - 12.00 น.	10. เขาตุม (นายหุหะมะ เกะรา)	รับทราบแล้ว
12.00 - 13.30 น.	รับประทานอาหารเที่ยงที่ยะรัง	
13.30 - 14.45 น.	11. กลุ่มแปรรูปสะดวา	ประสานแล้ว
15.00 - 16.30 น.	12. นายมาฮูเซ็น	รับทราบแล้ว
	13. นางเวซื่อเมาะ	
	14. นางยาวาเฮ	
	15. นายต่วนแม	
เวลา	วันที่ 22/8/62	หมายเหตุ
09.00 - 10.00 น.	ออกเดินทาง(ไปสายบุรี)	
10.00 - 10.30 น.	16. ร้านนำแสง	ประสานแล้ว
10.45 - 11.45 น.	ออกเดินทาง(ไปยะรัง)	
12.00 - 13.30 น.	รับประทานอาหารเที่ยงที่ยะรัง	
13.30 - 15.00 น.	17. วิสาหกิจชุมชนแปรรูปกลุ่มแม่บ้านปราแ	ประสานแล้ว

หมายเหตุ

เวลาอาจมีการเปลี่ยนแปลงตามความเหมาะสม

สรุปผลจากคณะกรรมการลงพื้นที่ตรวจสอบควบคุมคุณภาพและแหล่งที่มาของสิ่งบ่งชี้ทาง
ภูมิศาสตร์ไทย ลูกหยียะรัง โดยคณะกรรมการได้บันทึกผลจากการลงพื้นที่ตรวจสอบคุณภาพ และนำเสนอ
ในที่ประชุมคณะทำงานเพื่อพิจารณารับรองผลต่อไป

ประเภทผู้ขอขึ้นทะเบียน..... ผู้ผลิต (จำนวน 7 ราย : 2 กลุ่ม 5 ราย)

1. กลุ่มอนุรักษ์ต้นหยียะรัง สมาชิก จำนวน 65 ราย
ประธานกลุ่ม นายโมฮัมมัดรอสดี มะมิง เลขที่ 35/5 หมู่ 5 ต.ระแว้ง อ.ยะรัง จ.ปัตตานี โทร. 089-8763380
 - ลักษณะผลิตภัณฑ์ลูกหยีที่จำหน่าย
ลูกหยีดำ และ ลูกหยีกะเทาะเปลือก
 - ลักษณะของบรรจุภัณฑ์
ถุงพลาสติก หรือ กระสอบป่าน
 - ข้อเสนอแนะจากกรรมการ -
2. กลุ่มลูกหยีประจัน สมาชิก จำนวน 39 ราย
ประธานกลุ่ม นางสาวรุฮานี จะปะภียา เลขที่ 80/3 หมู่ 2 ต.ประจัน อ.ยะรัง จ.ปัตตานี โทร. 080-7169553
ผู้ประสานงานกลุ่ม นางสาวสุนิดา เตาะสาตุ โทร.084-4505589
 - ลักษณะผลิตภัณฑ์ลูกหยีที่จำหน่าย
ลูกหยีดำ และ ลูกหยีกะเทาะเปลือก
 - ลักษณะของบรรจุภัณฑ์
ถุงพลาสติก หรือ กระสอบป่าน
 - ข้อเสนอแนะจากกรรมการ -
3. นายมูหะมะ เกะรา เลขที่ 16/7 หมู่ 7 ต.เขาตุม อ.ยะรัง จ.ปัตตานี โทร. 080-7097321
 - ลักษณะผลิตภัณฑ์ลูกหยีที่จำหน่าย
ลูกหยีดำ
 - ลักษณะของบรรจุภัณฑ์
ถุงพลาสติก หรือ กระสอบป่าน
 - ข้อเสนอแนะจากกรรมการ -
4. นายมาฮูเซ็น เจ๊ะละ เลขที่ 73 หมู่ 4 ต.สะดาวา อ.ยะรัง จ.ปัตตานี โทร. 081-8968702
 - ลักษณะผลิตภัณฑ์ลูกหยีที่จำหน่าย
ลูกหยีดำ
 - ลักษณะของบรรจุภัณฑ์
ถุงพลาสติก หรือ กระสอบป่าน
 - ข้อเสนอแนะจากกรรมการ -
5. นางแวซื่อเมาะ บาแคบุเรดี เลขที่ 83 หมู่ 4 ต.สะดาวา อ.ยะรัง จ.ปัตตานี
 - ลักษณะผลิตภัณฑ์ลูกหยีที่จำหน่าย
ลูกหยีดำ
 - ลักษณะของบรรจุภัณฑ์
ถุงพลาสติก หรือ กระสอบป่าน
 - ข้อเสนอแนะจากกรรมการ -

ภาพซึ่งประสิทธิ์ประสาทให้พลสมณะภิกขุณนุสสรคตบถอภคตวิปัสสิทตถกและภคตภคตภคตภคต
6. นางยงยาเวสสนิ เลขที่ 53/1 หมู่ 4 ต.เสตววา อ.ยะรัง จ.ปัตตานี ภคตภคตภคต ภคตภคตภคต
- ลักษณะผลิตภัณฑ์ลูกหยีที่จำหน่าย
ลูกหยีดำ

- ลักษณะของบรรจุภัณฑ์ (ภคต 2 แลภคต 3 : ภคต 4 แลภคต 5) พลลลลลมชภคตภคตภคตภคตภคต
ถุงพลาสติก หรือ กระจอบป่าน
- ข้อเสนอแนะจากกรรมการ -

7. นายต่วนแม กุจิ เลขที่ 95 หมู่ 4 ต.เสตววา อ.ยะรัง จ.ปัตตานี ภคตภคตภคต ภคตภคตภคต
- ลักษณะผลิตภัณฑ์ลูกหยีที่จำหน่าย
ลูกหยีดำ

- ลักษณะของบรรจุภัณฑ์
ถุงพลาสติก หรือ กระจอบป่าน
- ข้อเสนอแนะจากกรรมการ -

ประเภทผู้ขอขึ้นทะเบียน.....ผู้ประกอบการ (จำนวน 7 ราย : 1 กลุ่ม 6 ราย) ภคตภคตภคตภคต

1. ลูกหยีแม่เลื้อน นายเทอดศักดิ์ จิตต์หมั่น เลขที่ 85 หมู่ 3 ต.ยะรัง อ.ยะรัง จ.ปัตตานี โทร.081-6084742

- ลักษณะผลิตภัณฑ์ลูกหยีที่จำหน่าย
มีทั้ง 9 ชนิด
- ลักษณะของบรรจุภัณฑ์

ถุงพลาสติก กระดาษ และอื่นๆ.....(เก็บ) กระจอบป่าน
มีชื่อผลิตภัณฑ์ชัดเจน มีรหัสผลิตภัณฑ์ชัดเจน
ระบุวัน เดือน ปีที่ผลิต.....(ยังไม่ระบุ) /หมดอายุ
ระบุชื่อ ที่อยู่ผู้ผลิต/จำหน่ายชัดเจน
อื่น ๆ

- ข้อเสนอแนะจากกรรมการ -

2. ร้านวีระวงศ์ 1 นางจริยา วีระวงศ์ เลขที่ 64/2 หมู่ 3 ต.ยะรัง อ.ยะรัง จ.ปัตตานี โทร.087-8008858

- ลักษณะผลิตภัณฑ์ลูกหยีที่จำหน่าย
มีทั้ง 9 ชนิด
- ลักษณะของบรรจุภัณฑ์

ถุงพลาสติก กระดาษ และอื่นๆ.....(เก็บ) กระจอบป่าน
มีชื่อผลิตภัณฑ์ชัดเจน มีรหัสผลิตภัณฑ์ชัดเจน
ระบุวัน เดือน ปีที่ผลิต.....(ยังไม่ระบุ) /หมดอายุ
ระบุชื่อ ที่อยู่ผู้ผลิต/จำหน่ายชัดเจน.....(ยังไม่ระบุ)
อื่น ๆ

- ข้อเสนอแนะจากกรรมการ -

3. ร้านวีระวงศ์ 2 นางสุจินต์ วีระวงศ์ เลขที่ 84/2 หมู่ 3 ต.ยะรัง อ.ยะรัง จ.ปัตตานี โทร. 083-1688990
- ลักษณะผลิตภัณฑ์ลูกหียี่ที่จำหน่าย
มี 6 ชนิด (ยังไม่ผลิต....ลูกหียี่ทรงเครื่องมีเมล็ด ลูกหียี่กวนมีเมล็ด และ ลูกหียี่ฉาบมีเมล็ด)
 - ลักษณะของบรรจุภัณฑ์
ถุงพลาสติก กระดาษ และอื่นๆ.....(เก็บ) กระสอบป่าน
มีชื่อผลิตภัณฑ์ชัดเจน
ระบุวัน เดือน ปีที่ผลิต /หมดอายุ(ยังไม่ระบุ)
ระบุชื่อ ที่อยู่ผู้ผลิต/จำหน่ายชัดเจน.....(ยังไม่ระบุ)
อื่น ๆ.....ที่อยู่ผู้ผลิต ระบุ.....ร้านสุจินต์ แต่ขออนุญาต.....วีระวงศ์ 2
 - ข้อเสนอแนะจากกรรมการ -
4. ลูกหียี่วีระวงศ์ 3 นายถ้วนอุสมาน โต๊ะรายอ เลขที่ 74 หมู่ 3 ต.ยะรัง อ.ยะรัง จ.ปัตตานี โทร.089-2997341 (มอบนางสาวมาซันะห์ โต๊ะรายอ ผู้ประสานงานและดำเนินการ)
- ลักษณะผลิตภัณฑ์ลูกหียี่ที่จำหน่าย
มีทั้ง 9 ชนิด
 - ลักษณะของบรรจุภัณฑ์
ถุงพลาสติก กระดาษ และอื่นๆ.....(เก็บ) กระสอบป่าน
มีชื่อผลิตภัณฑ์ชัดเจน
ระบุวัน เดือน ปีที่ผลิต /หมดอายุ
ระบุชื่อ ที่อยู่ผู้ผลิต/ จำหน่ายชัดเจน.....(ยังไม่ระบุ)
อื่น ๆ.....
 - ข้อเสนอแนะจากกรรมการ -
5. วิสาหกิจชุมชนดอนดูลย์ลูกหียี่ยะรัง สมาชิก จำนวน 8 ราย
ประธานกลุ่ม นางสาวซุรอยน์ เต๊ะเต็ง เลขที่ 64/1 หมู่ 1 ต.ปิตุมุติ อ.ยะรัง จ.ปัตตานี โทร. 093-7819414
- ลักษณะผลิตภัณฑ์ลูกหียี่ที่จำหน่าย
มี 7 ชนิด (ยังไม่ผลิต....ลูกหียี่ฉาบมีเมล็ด และ ลูกหียี่ฉาบไม่มีเมล็ด)
 - ลักษณะของบรรจุภัณฑ์
ถุงพลาสติก กระดาษ และอื่นๆ.....(เก็บ) กระสอบป่าน
มีชื่อผลิตภัณฑ์ชัดเจน
ระบุวัน เดือน ปีที่ผลิต /หมดอายุ
ระบุชื่อ ที่อยู่ผู้ผลิต/ จำหน่ายชัดเจน.....(ยังไม่ระบุ)
อื่น ๆ.....
 - ข้อเสนอแนะจากกรรมการ -

6. ร้านกุซอบีร์ นางสาวฮาดีมาะ หลงแคว เลขที่ 181/1 หมู่ 3 ต.ยะรัง อ.ยะรัง จ.ปัตตานี โทร. 080-1367708 (มอบนางสาวมาซันนะห์ โต๊ะรายอ ผู้ประสานงานและดำเนินการ)

- ลักษณะผลิตภัณฑ์ลูกหยีที่จำหน่าย มีทั้ง 9 ชนิด
- ลักษณะของบรรจุภัณฑ์ ถุงพลาสติก (เก็บ) ครอบพลาสติก ฝาพลาสติก กลีบลูกหยี ถุงพลาสติก กระดาษ และอื่นๆ.....(เก็บ) กระสอบปาน มีชื่อผลิตภัณฑ์ชัดเจน (ระบุไม่ใช้)..... ระบุชื่อผลิตภัณฑ์ หรือมีบัตรระบุ วัน เดือน ปีที่ผลิต....(ยังไม่ระบุ) /หมดอายุ ระบุชื่อ ที่อยู่ผู้ผลิต/จำหน่ายชัดเจน....(ยังไม่ระบุ) อื่น ๆ.....(ระบุเฉพาะที่อยู่ เท่านั้น)
- ข้อเสนอแนะจากกรรมการ -

7. ร้านนำแสง สายบุรี นายฉัตรอรุณ จิรสิทธิ์ เลขที่ 19 ถนนสายบุรี ต.ตะลุบัน อ.สายบุรี จ.ปัตตานี โทร. 081-5415181

- ลักษณะผลิตภัณฑ์ลูกหยีที่จำหน่าย มี 5 ชนิด (ไม่มีลูกหยีดำ /ยังไม่ผลิต...ลูกหยีกวนมีเมล็ด ลูกหยีฉาบมีเมล็ด และ ลูกหยีฉาบไม่มีเมล็ด)
- ลักษณะของบรรจุภัณฑ์ ถุงพลาสติก กระดาษ และอื่นๆ.....(เก็บ) กระสอบปาน มีชื่อผลิตภัณฑ์ชัดเจน ระบุวัน เดือน ปีที่ผลิต /หมดอายุ แต่ วัน เดือน ปีที่ผลิต.....(ยังไม่ระบุ) ระบุชื่อ ที่อยู่ผู้ผลิต/จำหน่ายชัดเจน อื่น ๆ.....
- ข้อเสนอแนะจากกรรมการ -

ประเภทผู้ขอขึ้นทะเบียน.....ผู้ผลิตและผู้ประกอบการ (จำนวน 3 กลุ่ม)

1. กลุ่มแปรรูปลูกหยีเสดวากา สมาชิก จำนวน 14 ราย ประธานกลุ่ม นางซอรีเยาะ ซากา ประธานกลุ่ม เลขที่ 34/2 หมู่ 6 ต.เสดวากา อ.ยะรัง จ.ปัตตานี โทร.089-2942984

- ลักษณะผลิตภัณฑ์ลูกหยีที่จำหน่าย มีทั้ง 9 ชนิด
- ลักษณะของบรรจุภัณฑ์ ถุงพลาสติก กระดาษ และอื่นๆ.....(เก็บ) ถึง กระสอบปาน มีชื่อผลิตภัณฑ์ชัดเจน ระบุวัน เดือน ปีที่ผลิต /หมดอายุ ระบุชื่อ ที่อยู่ผู้ผลิต/จำหน่ายชัดเจน อื่น ๆ.....ชื่อผลิตภัณฑ์ยังไม่ชัดเจน...
- ข้อเสนอแนะจากกรรมการ -

2. วิสาหกิจชุมชนลูกหมีฮามิตะ สมาชิก จำนวน 47 คน

ประธานกลุ่ม นางฮามิตะ เจ๊ะและ เลขที่ 3/2 หมู่ 4 ต.ยะรัง อ.ยะรัง จ.ปัตตานี โทร.086-9560297

- ลักษณะผลิตภัณฑ์ลูกหมีที่จำหน่าย

มีทั้ง 9 ชนิด

- ลักษณะของบรรจุภัณฑ์

ถุงพลาสติก กระดาษ และอื่นๆ.....(เก็บ) ถึง กระสอบป่าน

มีชื่อผลิตภัณฑ์ชัดเจน

ระบุวัน เดือน ปีที่ผลิต /หมดอายุ..... (ยังไม่ระบุ)

ระบุชื่อ ที่อยู่ผู้ผลิต/จำหน่ายชัดเจน....(ยังไม่ระบุ)

อื่น ๆ.....

- ข้อเสนอแนะจากกรรมการ -

3. วิสาหกิจชุมชนแปรรูปกลุ่มแม่บ้านปราแวง สมาชิก จำนวน 12 ราย

ประธานกลุ่ม นางสาวสะปีเยาะ ดอกกา เลขที่ 240/2 หมู่ 3 ต.ยะรัง อ.ยะรัง จ.ปัตตานี โทร. 082-2624129

- ลักษณะผลิตภัณฑ์ลูกหมีที่จำหน่าย

มีทั้ง 9 ชนิด

- ลักษณะของบรรจุภัณฑ์

ถุงพลาสติก กระดาษ และอื่นๆ.....(เก็บ) ถึง กระสอบป่าน

มีชื่อผลิตภัณฑ์ชัดเจน

ระบุวัน เดือน ปีที่ผลิต /หมดอายุ..... (ยังไม่ระบุ)

ระบุชื่อ ที่อยู่ผู้ผลิต/จำหน่ายชัดเจน

อื่น ๆ.....

- ข้อเสนอแนะจากกรรมการปรับปรุงสถานที่การผลิต สถานที่ตาก และขอมาตรฐานสินค้า

(อช. มนช ฮาลาล)

แบบฟอร์มการตรวจสอบควบคุมคุณภาพและแหล่งที่มาของสิ่งบ่งชี้ทางภูมิศาสตร์ ลูกหยียะรัง

ชื่อผู้ตรวจ..... วันที่.....

ผู้ประกอบการ/กลุ่ม.....

1. ประเภทผู้ขอขึ้นทะเบียน

- ผู้ผลิต
- ผู้ประกอบการ
- ผู้ผลิตและผู้ประกอบการ

2. พื้นที่การผลิต

- จังหวัดปัตตานี อำเภอ.....
- จังหวัดอื่นๆ ระบุ.....

3. ลักษณะผลิตภัณฑ์ลูกหยีที่จำหน่าย

- ลูกหยีดำ
- ลูกหยีกะเทาะเปลือก
- ลูกหยีทรงเครื่องมีเมล็ด
- ลูกหยีทรงเครื่องไม่มีเมล็ด
- ลูกหยีกวนหยาบไม่มีเมล็ด

ลูกหยีกวนมีเมล็ด

ลูกหยีกวนไม่มีเมล็ด

ลูกหยีฉาบมีเมล็ด

ลูกหยีฉาบไม่มีเมล็ด

4. ลักษณะของบรรจุภัณฑ์

ถุงพลาสติก

กระดาษ

อื่นๆ.....

มีชื่อผลิตภัณฑ์ชัดเจน

ระบุวัน เดือน ปีที่ผลิต/หมดอายุ

ระบุชื่อ ที่อยู่ผู้ผลิต/จำหน่ายชัดเจน

อื่น ๆ.....

5. เสนอแนะ (เพิ่มเติม)

ลงชื่อ

ผู้ตรวจ

(.....)

วันที่.....

ลงชื่อ

ผู้รับการตรวจ

(.....)

วันที่.....

ฉบับนี้มาจาก []

ภาพคณะทำงาน

ฉบับนี้มาจาก []

ลงพื้นที่ตรวจสอบควบคุมคุณภาพและแหล่งที่มาของสิ่งบ่งชี้ทางภูมิศาสตร์ไทย

ฉบับนี้มาจาก []

ลูกหยียะรัง

วันที่ 20 - 22 สิงหาคม 2562

ฉบับนี้มาจาก []

ณ พื้นที่อำเภอยะรัง และอำเภอสายบุรี จังหวัดปัตตานี

ทีมสำรวจประกอบด้วย []

- กษิ []
- ทางเขต []
- []
- []
- []
- []

(ลงนาม/เซ็น) []

..... []

..... []

..... []

..... []

..... []

..... []

..... []













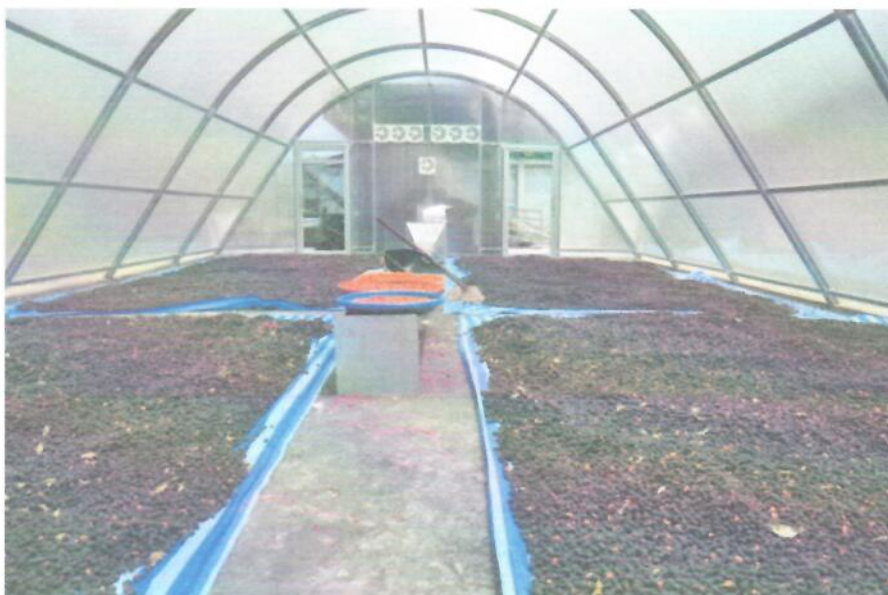











3.8 จัดการประชุมคณะกรรมการตรวจสอบควบคุมคุณภาพและแหล่งที่มาของสิ่งบ่งชี้ทางภูมิศาสตร์ไทย “ลูกหยีะรัง” ครั้งที่ 2

ที่ปรึกษาได้ส่งเสริมให้จัดการประชุมคณะกรรมการตรวจสอบควบคุมคุณภาพและแหล่งที่มาของสินค้าสิ่งบ่งชี้ทางภูมิศาสตร์ไทย ลูกหยีะรัง ครั้งที่ 2 วันจันทร์ที่ 26 สิงหาคม 2562 เวลา 09.30 น. ณ ห้องประชุมสำนักงานเกษตรจังหวัดปัตตานี เพื่อพิจารณารับรองผลการตรวจประเมินของคณะกรรมการตรวจสอบควบคุมคุณภาพและแหล่งที่มาของสินค้าสิ่งบ่งชี้ทางภูมิศาสตร์ไทย ลูกหยีะรัง โดยที่ประชุมมีมติรับรองผลและอนุญาตให้ผู้ผลิต และผู้ประกอบการ ใช้ตราสัญลักษณ์สิ่งบ่งชี้ทางภูมิศาสตร์ไทย ลูกหยีะรัง จำนวน 17 ราย ดังรายละเอียดในรายงานการประชุม

ระเบียบวาระการประชุม

คณะกรรมการตรวจสอบควบคุมคุณภาพและแหล่งที่มาของสิ่งบ่งชี้ทางภูมิศาสตร์ไทย “ลูกหยียะรัง” ครั้งที่ ๒
วันศุกร์ที่ ๒๖ สิงหาคม ๒๕๖๒ เวลา ๐๙.๓๐ น.

ณ ห้องประชุม สำนักงานเกษตรจังหวัดปัตตานี

ระเบียบวาระที่ ๑ เรื่องที่ประธานแจ้งให้ที่ประชุมทราบ

ระเบียบวาระที่ ๒ เรื่องรับรองรายงานที่ประชุม

๒.๑ รับรองรายงานการประชุมคณะกรรมการตรวจสอบควบคุมคุณภาพและแหล่งที่มา
ครั้งที่ ๑ เมื่อวันที่ ๙ สิงหาคม ๒๕๖๒

ระเบียบวาระที่ ๓ เรื่องแจ้งเพื่อทราบ

๓.๑ คณะกรรมการตรวจสอบควบคุมคุณภาพและแหล่งที่มาของสิ่งบ่งชี้ทางภูมิศาสตร์ไทย
“ลูกหยียะรัง” ลงพื้นที่ตรวจสอบตรวจสอบควบคุมคุณภาพและแหล่งที่มาของสิ่งบ่งชี้
ทางภูมิศาสตร์ไทย ตั้งแต่วันที่ ๒๐ - ๒๒ สิงหาคม ๒๕๖๒ (ตารางการลงตรวจ)

ระเบียบวาระที่ ๔ เรื่องเพื่อพิจารณา

๔.๑ ผลการลงพื้นที่ของคณะกรรมการตรวจสอบควบคุมคุณภาพและแหล่งที่มาของสิ่งบ่งชี้ทาง
ภูมิศาสตร์ไทย “ลูกหยียะรัง” และพิจารณารับรองผลการตรวจสอบควบคุมคุณภาพและ
มาตรฐานสินค้าสิ่งบ่งชี้ทางภูมิศาสตร์ “ลูกหยียะรัง” จำนวน ๑๗ ราย
(ตามรายชื่อที่แนบ)

มติที่ประชุม.....
.....
.....

ระเบียบวาระที่ ๕ เรื่องอื่น ๆ (ถ้ามี)

๕.๑.....
มติที่ประชุม.....
.....

จำแนกคดี

ที่ ปน ๐๐๐๙/ว ๙๕๗

สำนักงานเกษตรจังหวัดปัตตานี
ถนนพระยาเมือง ปน ๙๕๐๐๐

๑๕ สิงหาคม ๒๕๖๒

เรื่อง การตรวจประเมินผลคุณภาพของผู้ขอขึ้นทะเบียนสิ่งบ่งชี้ทางภูมิศาสตร์ “ลูกหยียะรัง”

เรียน คณะทำงานตรวจสอบควบคุมคุณภาพ และแหล่งที่มาของสิ่งบ่งชี้ทางภูมิศาสตร์ “ลูกหยียะรัง”(ตามบัญชีรายชื่อแนบ)

สิ่งที่ส่งมาด้วย แผนการตรวจประเมินผลคุณภาพของผู้ขอ ขึ้นทะเบียนสิ่งบ่งชี้ทางภูมิศาสตร์ “ลูกหยียะรัง”

จำนวน ๑ ฉบับ

จากการประชุมคณะทำงานตรวจสอบควบคุมคุณภาพ และแหล่งที่มาของสิ่งบ่งชี้ทางภูมิศาสตร์ “ลูกหยียะรัง” เมื่อวันที่ ๙ สิงหาคม ๒๕๖๒ ณ ห้องประชุมสำนักงานเกษตรจังหวัดปัตตานี เพื่อดำเนินการติดตามประเมินผลคุณภาพของผู้ขอขึ้นทะเบียนสิ่งบ่งชี้ทางภูมิศาสตร์ พิจารณามาตรการควบคุมตรวจสอบกระบวนการผลิต การควบคุมคุณภาพ การจำหน่าย ทั้งนี้ คณะทำงานได้มีมติกำหนดวันลงพื้นที่ตรวจสอบควบคุมคุณภาพและมาตรฐานสินค้าสิ่งบ่งชี้ทางภูมิศาสตร์ ระหว่างวันที่ ๒๐ - ๒๒ สิงหาคม ๒๕๖๒ และมีมติให้ประชุมคณะทำงานฯ เพื่อพิจารณารับรองผลการตรวจสอบคุณภาพและมาตรฐานสินค้าสิ่งบ่งชี้ทางภูมิศาสตร์ ในวันที่ ๒๖ สิงหาคม ๒๕๖๒ เวลา ๐๙.๓๐ น. ณ ห้องประชุมสำนักงานเกษตรจังหวัดปัตตานี

ในการนี้ สำนักงานเกษตรจังหวัดปัตตานี ขอเชิญท่านเข้าร่วมตรวจประเมินผลคุณภาพของผู้ขอขึ้นทะเบียนสิ่งบ่งชี้ทางภูมิศาสตร์ “ลูกหยียะรัง” ระหว่างวันที่ ๒๐ - ๒๒ สิงหาคม ๒๕๖๒ โดยมาขึ้นรถตู้ที่สำนักงานเกษตรจังหวัดปัตตานี เวลา ๐๘.๓๐ น. และประชุมคณะทำงานฯ เพื่อพิจารณารับรองผลการตรวจสอบคุณภาพและมาตรฐานสินค้าสิ่งบ่งชี้ทางภูมิศาสตร์ ในวันที่ ๒๖ สิงหาคม ๒๕๖๒ เวลา ๐๙.๓๐ น. ณ ห้องประชุมสำนักงานเกษตรจังหวัดปัตตานี ตามรายละเอียดที่แนบมาพร้อมหนังสือนี้ โดยมอบหมายให้นายไพรัตน์ จีรเสถียร นักวิชาการเกษตรชำนาญการ สำนักส่งเสริมและการศึกษาต่อเนื่อง ม.อ.ปัตตานี เป็นผู้ประสานงาน โทร. ๐๘๑-๙๕๗๑๘๐๘

จึงเรียนมาเพื่อโปรดทราบ

ขอแสดงความนับถือ



(นายจารึก ยอดนุ้ย)

หัวหน้ากลุ่มยุทธศาสตร์และสารสนเทศ รักษาราชการแทน
เกษตรจังหวัดปัตตานี

หัวหน้าคณะทำงานตรวจสอบควบคุมคุณภาพ และแหล่งที่มาของสิ่งบ่งชี้ทางภูมิศาสตร์
“ลูกหยียะรัง”

Handwritten notes and stamps at the bottom right of the page.

แผนการลงพื้นที่ตรวจสอบควบคุมคุณภาพ และแหล่งที่มาของสิ่งบ่งชี้ทางภูมิศาสตร์ “ลูกหยียะรัง”

วัน เดือน ปี	ช่วงเวลา	อำเภอ
20 สิงหาคม 2562	เช้า	อำเภอสายบุรี
	บ่าย	ยะรัง
21 สิงหาคม 2562	เช้า - บ่าย	ยะรัง
22 สิงหาคม 2562	เช้า - บ่าย	ยะรัง

บัญชีรายชื่อ

รายชื่อคณะกรรมการตรวจสอบควบคุมภาพ และแหล่งที่มาของสิ่งบ่งชี้ทางภูมิศาสตร์ “ลูกหยียะรัง”

1. เกษตรจังหวัดปัตตานี
2. พาณิชย์จังหวัดปัตตานี
3. นายอำเภอยะรัง
4. นายอำเภอสายบุรี
5. ผู้อำนวยการศูนย์วิจัยและพัฒนาการเกษตรปัตตานี
6. ผู้อำนวยการสถานีพัฒนาที่ดิน
7. นายแพทย์สาธารณสุขจังหวัดปัตตานี
8. นายกองค้การบริหารส่วนตำบลจังหวัดปัตตานี
9. เกษตรอำเภอยะรัง
10. เกษตรอำเภอสายบุรี
11. พัฒนาการอำเภอยะรัง
12. พัฒนาการอำเภอสายบุรี
13. นักวิชาการส่งเสริมการเกษตร สำนักงานเกษตรจังหวัดปัตตานี
14. นักวิชาการพาณิชย์ สำนักงานพาณิชย์จังหวัดปัตตานี
15. นายโหมอำมหัตโรสดี มะมิง
16. นางขอรียะาะ ซากา

รายงานการประชุม

คณะกรรมการตรวจสอบควบคุมคุณภาพ และแหล่งที่มาของสิ่งบ่งชี้ทางภูมิศาสตร์ “ลูกหิ้วยะรัง” ครั้งที่ ๒

วันจันทร์ที่ ๒๖ สิงหาคม ๒๕๖๒ เวลา ๐๙.๓๐ – ๑๒.๓๐ น.

ณ ห้องประชุม สำนักงานเกษตรจังหวัดปัตตานี

ผู้มาประชุม

หัวหน้าคณะกรรมการ (แทน)

๑. นายอำนาจ ฤทธิชัย เกษตรจังหวัดปัตตานี

คณะกรรมการ

๒. นางสาวสุณีย์ อัมมิกะกุล นักจัดการงานทั่วไปชำนาญการ
แทน ผู้อำนวยการศูนย์วิจัยและพัฒนาการเกษตรปัตตานี

๓. นางสาวสุไรยา อีซอ เจ้าพนักงานเกษตรกรรมชำนาญงาน
แทน นายแพทย์สาธารณสุขจังหวัดปัตตานี

๔. นางจรัสศรี สมัญ นักวิเคราะห์นโยบายและแผนชำนาญการ
แทน นายกองจัดการบริหารส่วนจังหวัดปัตตานี

๕. นางสาวนริสา มะแซ นักวิชาการส่งเสริมการเกษตรชำนาญการ
แทน เกษตรอำเภอยะรัง

๖. นางเจษฎา อัมมิกะกุล เกษตรอำเภอสายบุรี

๗. นางสาวนุรมา วานี เจ้าหน้าที่พัฒนาชุมชน
แทน พัฒนาการอำเภอสายบุรี

๘. นายโมฮัมหมัดรอสดี มะมิง ประธานกลุ่มอนุรักษ์ต้นหิ้วยะรัง

๙. นางขอริเยาะ ชากา ประธานกลุ่มแปรรูปลูกหิ้วยะรัง

คณะกรรมการและเลขานุการ

๑๐. นายจำเต็ม ทองคำ นักวิชาการส่งเสริมการเกษตรชำนาญการ
สำนักงานเกษตรจังหวัดปัตตานี

๑๑. นายเจตน์ คงพิทักษ์ นักวิชาการส่งเสริมการเกษตรชำนาญการ
สำนักงานเกษตรจังหวัดปัตตานี

คณะกรรมการและผู้ช่วยเลขานุการ

๑๒. นางสาวปัทมา วายา นักวิชาการพาณิชย์ชำนาญการ
และ แทนพาณิชย์จังหวัดปัตตานี

/ผู้เข้าร่วมประชุม...

ผู้เข้าร่วมประชุม

สำนักส่งเสริมและการศึกษาต่อเนื่องมหาวิทยาลัยสงขลานครินทร์ วิทยาเขตปัตตานี

- | | | |
|--------------------|-----------|-------------------------|
| ๑. นายไพรัตน์ | จิรเสถียร | นักวิชาการเกษตรชำนาญการ |
| ๒. นายศุภคุณ | เอียดตรง | นักวิชาการคอมพิวเตอร์ |
| ๓. นางสาวสุขมาภรณ์ | บุญแนบ | นักวิชาการเงินและบัญชี |
| ๔. นายอภิชัย | หมัดเน | นักวิทยาศาสตร์ |
| ๕. นางสาวปิยกานต์ | ชูช่วย | นักวิชาการอุดมศึกษา |

ผู้ไม่มาประชุม (ติดภารกิจ)

๑. นายอำเภอยะรัง
๒. นายอำเภอสายบุรี
๓. ผู้อำนวยการสถานีพัฒนาที่ดินจังหวัดปัตตานี
๔. พัฒนาการอำเภอยะรัง

/เริ่มประชุม...

เริ่มประชุมเวลา ๐๙.๓๐ น.

นายอำนวยการ ฤทธิชัย เกษตรจังหวัดปัตตานี ประธานในที่ประชุมกล่าวเปิดการประชุมคณะกรรมการ ตรวจสอบควบคุมคุณภาพ และแหล่งที่มาของสิ่งบ่งชี้ทางภูมิศาสตร์ “ลูกหิยะรัง” ครั้งที่ ๒ และดำเนินการตามระเบียบวาระการประชุม ดังนี้

ระเบียบวาระที่ ๑ เรื่องที่ประธานแจ้งให้ที่ประชุมทราบ

- ประธานกล่าวถึงที่มาในการดำเนินโครงการจัดทำขอขึ้นทะเบียนสินค้าสิ่งบ่งชี้ทางภูมิศาสตร์ สินค้าลูกหิยะรัง และมอบหมายให้ นายไพรัตน์ จีระเสถียร นักวิชาการเกษตรชำนาญการ สำนักส่งเสริมและการศึกษาต่อเนื่อง มหาวิทยาลัยสงขลานครินทร์ผู้รับผิดชอบโครงการฯดำเนินการตามระเบียบวาระการประชุม

- นายไพรัตน์ จีระเสถียร นักวิชาการเกษตรชำนาญการ แจ้งความคืบหน้าในการดำเนินการจัดทำคำขอขึ้นทะเบียนฯ ในขั้นตอนการตรวจสอบควบคุมคุณภาพและแหล่งที่มาของสิ่งบ่งชี้ทางภูมิศาสตร์ สินค้าลูกหิยะรัง ให้ที่ประชุมรับทราบ โดยแจ้งว่า สำนักส่งเสริมและการศึกษาต่อเนื่อง ในฐานะผู้รับผิดชอบโครงการฯ ได้ประสานคณะกรรมการตรวจสอบควบคุมคุณภาพ และแหล่งที่มาของสิ่งบ่งชี้ทางภูมิศาสตร์ “ลูกหิยะรัง” เพื่อลงพื้นที่ตรวจสอบควบคุมคุณภาพกระบวนการผลิตและการจำหน่ายลูกหิยะรัง เมื่อวันที่ ๒๐ - ๒๒ สิงหาคม ๒๕๖๒ ณ พื้นที่อำเภอยะรัง และอำเภอสายบุรี ทั้งนี้ จะแจ้งรายละเอียดให้ที่ประชุมรับทราบในวาระต่อไป

มติที่ประชุม รับทราบ

ระเบียบวาระที่ ๒ รับรองรายงานการประชุม

ที่ประชุมพิจารณารายงานการประชุมคณะกรรมการ ตรวจสอบควบคุมคุณภาพ และแหล่งที่มาของสิ่งบ่งชี้ทางภูมิศาสตร์ “ลูกหิยะรัง” ครั้งที่ ๑ เมื่อวันที่ ๙ สิงหาคม ๒๕๖๒

มติที่ประชุม รับรองรายงานการประชุมคณะกรรมการ ตรวจสอบควบคุมคุณภาพและแหล่งที่มาของสิ่งบ่งชี้ทางภูมิศาสตร์ “ลูกหิยะรัง” ครั้งที่ ๑ เมื่อวันที่ ๙ สิงหาคม ๒๕๖๒ โดยไม่มีข้อแก้ไข

ระเบียบวาระที่ ๓ เรื่องแจ้งเพื่อทราบ

๓.๑ การลงพื้นที่ตรวจสอบควบคุมคุณภาพและแหล่งที่มาของสิ่งบ่งชี้ทางภูมิศาสตร์ “ลูกหิยะรัง”

นายไพรัตน์ จีระเสถียร นักวิชาการเกษตรชำนาญการ แจ้งให้ที่ประชุมทราบว่า สำนักส่งเสริมและการศึกษาต่อเนื่อง ในฐานะผู้รับผิดชอบโครงการฯ ได้ประสานคณะกรรมการ ตรวจสอบควบคุมคุณภาพ และแหล่งที่มาของสิ่งบ่งชี้ทางภูมิศาสตร์ “ลูกหิยะรัง” ลงพื้นที่ตรวจสอบควบคุมคุณภาพแหล่งที่มากระบวนการผลิต รวมถึงการจำหน่ายลูกหิยะรัง ตามรายชื่อสมาชิกผู้ผลิตและผู้ประกอบการสินค้าลูกหิยะรัง ที่ประสงค์จะขึ้นทะเบียน GI จำนวน ๑๗ ราย เมื่อวันที่ ๒๐ - ๒๒ สิงหาคม ๒๕๖๒ ณ พื้นที่อำเภอยะรัง และอำเภอสายบุรี จังหวัดปัตตานี ดังนี้

๑) วันที่ ๒๐ สิงหาคม ๒๕๖๒ ดำเนินการตรวจสอบคุณภาพแหล่งที่มาของผู้ผลิตและผู้ประกอบการ ในพื้นที่อำเภอยะรัง จำนวน ๘ ราย ได้แก่ ร้านลูกหิยะรังวงค์ ๑ ร้านลูกหิยะรังวงค์ ๒ ร้านลูกหิยะรังวงค์ ๓ ร้านกุซอบีร์ ร้านลูกหิยะรังแม่เลื่อน กลุ่มวิสาหกิจชุมชนลูกหิยะรังฮามิตะ กลุ่มอนุรักษ์ต้นหิยะรัง และกลุ่มลูกหิยะรัง

๒) วันที่ ๒๑ สิงหาคม ๒๕๖๒ ดำเนินการตรวจสอบคุณภาพแหล่งที่มาของผู้ผลิตและผู้ประกอบการ ในพื้นที่อำเภอยะรัง จำนวน ๗ ราย ได้แก่ กลุ่มวิสาหกิจชุมชนอตุลย์ลูกหิยะรัง กลุ่มแปรรูปลูกหิยะรังสะตาวา ผู้ผลิตราย นายมูหะมะ เกะรา นายมาฮูเซ็น เจ๊ะละ นางแวซื่อเมาะ บาแคบูเรตี๊ะ นางยาวาเฮ สะนิ นายต่วนแม กุจิ

๓) วันที่ ๒๒ สิงหาคม ๒๕๖๒ ดำเนินการตรวจสอบคุณภาพแหล่งที่มาของผู้ผลิตและผู้ประกอบการ ในพื้นที่อำเภอยะรัง และอำเภอสายบุรี จำนวน ๒ ราย ได้แก่ ร้านนำแสง และวิสาหกิจชุมชนแปรรูปกลุ่มแม่บ้านปราแว

มติที่ประชุม รับทราบ

/ระเบียบวาระที่ ๔...

ระเบียบวาระที่ ๔ เรื่องเพื่อพิจารณา

๔.๑ รับรองผลการตรวจสอบควบคุมคุณภาพ และแหล่งที่มาของสิ่งบ่งชี้ทางภูมิศาสตร์ “ลูกหยียะรัง”

นายไพรัตน์ จีระเสถียร นักวิชาการเกษตรชำนาญการ นำเสนอผลการลงพื้นที่ตรวจสอบควบคุมคุณภาพ และมาตรฐานสินค้าสิ่งบ่งชี้ทางภูมิศาสตร์ “ลูกหยียะรัง” ตามรายชื่อสมาชิกผู้ผลิต และผู้ประกอบการที่ประสงค์จะขึ้นทะเบียน GI จำนวนทั้งสิ้น ๑๗ ราย ซึ่งขณะทำงานตรวจสอบควบคุมคุณภาพฯ ได้ลงพื้นที่ตรวจสอบฯ เมื่อวันที่ ๒๐ - ๒๒ สิงหาคม ๒๕๖๒ ณ พื้นที่อำเภอยะรัง และอำเภอสายบุรี จังหวัดปัตตานี โดยปรากฏผลการตรวจสอบควบคุมคุณภาพฯ ดังนี้

ประเภท/ผู้ขอขึ้นทะเบียน	พื้นที่การผลิต	ลักษณะผลิตภัณฑ์ ลูกหยีที่จำหน่าย	ลักษณะ บรรจุภัณฑ์	ข้อสังเกต/ ข้อเสนอแนะ
ผู้ผลิต (จำนวน ๗ ราย)				
๑. กลุ่มอนุรักษ์ต้นหยียะรัง มีสมาชิก จำนวน ๖๕ ราย ประธานกลุ่ม : นายโมฮัมมัดรอสดี มะมิง	เลขที่ ๓๕/๕ หมู่ ๕ ตำบลระแว้ง อำเภอยะรัง จังหวัดปัตตานี	ลูกหยีดำ และ ลูกหยีกะเทาะเปลือก	ถุงพลาสติก หรือ กระสอบป่าน หรือภาชนะอื่น	-
๒. กลุ่มลูกหยีประจัน : สมาชิก ๓๙ ราย ประธานกลุ่ม : นางสาว รุฮานี จะปะกียา ผู้ประสานงานกลุ่ม : นางสาวสุนิดา เตาะสาตุ	เลขที่ ๘๐/๓ หมู่ ๒ ตำบลประจัน อำเภอยะรัง จังหวัดปัตตานี	ลูกหยีดำ และ ลูกหยีกะเทาะเปลือก	ถุงพลาสติก หรือ กระสอบป่าน หรือภาชนะอื่น	
๓. นายมูหะมะ เกะรา	เลขที่ ๑๖/๗ หมู่ ๗ ตำบลเขาตุม อำเภอยะรัง จังหวัดปัตตานี	ลูกหยีดำ	ถุงพลาสติก หรือ กระสอบป่าน หรือภาชนะอื่น	-
๔. นายมาฮูเซ็น เจ๊ะละ	เลขที่ ๗๓ หมู่ ๔ ตำบลสะดาวา อำเภอยะรัง จังหวัดปัตตานี	ลูกหยีดำ	ถุงพลาสติก หรือ กระสอบป่าน หรือภาชนะอื่น	-
๕. นางแวชือเมาะ บาแคบูเร๊ะ	เลขที่ ๘๓ หมู่ ๔ ตำบลสะดาวา อำเภอยะรัง จังหวัดปัตตานี	ลูกหยีดำ	ถุงพลาสติก หรือ กระสอบป่าน หรือภาชนะอื่น	-
๖. นางยาวาเฮ สะนิ	เลขที่ ๕๗/๑ หมู่ ๔ ตำบลสะดาวา อำเภอยะรัง จังหวัดปัตตานี	ลูกหยีดำ	ถุงพลาสติก หรือ กระสอบป่าน หรือภาชนะอื่น	-
๗. นายด่วนแม กูจิ	เลขที่ ๘๕ หมู่ ๔ ตำบลสะดาวา อำเภอยะรัง จังหวัดปัตตานี	ลูกหยีดำ	ถุงพลาสติก หรือ กระสอบป่าน หรือภาชนะอื่น	-

/ประเภท...

ประเภท/ผู้ขอขึ้นทะเบียน	พื้นที่การผลิต	ลักษณะผลิตภัณฑ์ ลูกหยีที่จำหน่าย	ลักษณะ บรรจุภัณฑ์	ข้อสังเกต/ข้อเสนอแนะ
ผู้ประกอบการ (จำนวน ๗ ราย)				
๑. ร้านลูกหยีแม่เลื่อน : นายเทอดศักดิ์ จิตต์หมั่น	เลขที่ ๘๕ หมู่ ๓ ตำบลยะรัง อำเภอยะรัง จังหวัดปัตตานี	๙ ชนิด*	ถุงพลาสติก กระดาษ (เก็บ) กระสอบ ปาน หรือ ภาชนะอื่น	- บรรจุภัณฑ์มีชื่อ ผลิตภัณฑ์ ชื่อ/ที่อยู่ ผู้ผลิต ชัดเจน - ไม่ได้ระบุปีที่ผลิต - มีโรงตาก/จัดเก็บลูกหยี แต่ไม่ควรตากลูกหยี บนพื้น
๒. ร้านลูกหยีวีระวงศ์ ๑ : นางจรรยา วีระวงศ์	เลขที่ ๖๔/๒ หมู่ ๓ ตำบลยะรัง อำเภอยะรัง จังหวัดปัตตานี	๙ ชนิด*	ถุงพลาสติก กระดาษ (เก็บ) กระสอบ ปาน หรือ ภาชนะอื่น	- บรรจุภัณฑ์ไม่ระบุวัน เดือน ปีที่ผลิต วัน หมดอายุ ชื่อผู้จำหน่าย - มีชื่อผลิตภัณฑ์ชัดเจน
๓. ร้านลูกหยีวีระวงศ์ ๒ : นางสุจินต์ วีระวงศ์	เลขที่ ๘๔/๒ หมู่ ๓ ตำบลยะรัง อำเภอยะรัง จังหวัดปัตตานี	๖ ชนิด (จาก ๙ ชนิด) (ยังไม่ผลิตแบบ ทรงเครื่องมีเมล็ด กวนมีเมล็ด และฉาบมีเมล็ด)	ถุงพลาสติก กระดาษ (เก็บ) กระสอบปาน หรือภาชนะ อื่น	- บรรจุภัณฑ์ ไม่ระบุวัน เดือน ปีที่ผลิต วัน หมดอายุ ชื่อผู้จำหน่าย - ที่อยู่ผู้ผลิต ระบุชื่อร้าน สุจินต์ แต่ขออนุญาต ในชื่อ วีระวงศ์ ๒
๔. ร้านลูกหยีวีระวงศ์ ๓ : นายถ้วนอุสมาน ไต๊ะรายอ ผู้ประสานงาน : นางสาว มาซึน๊ะ ไต๊ะรายอ	เลขที่ ๗๔ หมู่ ๓ ตำบลยะรัง อำเภอยะรัง จังหวัดปัตตานี	๙ ชนิด*	ถุงพลาสติก กระดาษ (เก็บ) กระสอบปาน หรือภาชนะ อื่น	- ไม่ระบุชื่อผู้จำหน่าย - มีชื่อผลิตภัณฑ์ชัดเจน - มีโรงตาก
๕. วิสาหกิจชุมชนคุณดุ๋ย ลูกหยียะรัง : สมาชิก ๘ ราย ประธานกลุ่ม : นางสาวชูรอนี เต๊ะเต็ง	เลขที่ ๖๔/๑ หมู่ ๑ ตำบลปิตุมุดี อำเภอยะรัง จังหวัดปัตตานี	๗ ชนิด (จาก ๙ ชนิด) (ยังไม่ผลิตแบบ ฉาบมีเมล็ด และฉาบ ไม่มีเมล็ด)	ถุงพลาสติก กระดาษ (เก็บ) กระสอบปาน หรือภาชนะ อื่น	- ไม่ระบุชื่อผู้จำหน่าย - มีชื่อผลิตภัณฑ์ชัดเจน
๖. ร้านกุซอปี้ร : นางสาวฮาสิเมาะ หลงแควา ผู้ประสานงาน : นางสาวมาซึน๊ะ ไต๊ะรายอ	เลขที่ ๑๘๑/๑ หมู่ ๓ ตำบลยะรัง อำเภอยะรัง จังหวัดปัตตานี	๙ ชนิด*	ถุงพลาสติก กระดาษ (เก็บ) กระสอบปาน หรือภาชนะ อื่น	- บรรจุภัณฑ์ ไม่ระบุวัน เดือน ปีที่ผลิต วัน หมดอายุ ชื่อผู้ผลิต / จำหน่าย (ระบุเพียงที่อยู่) - มีชื่อผลิตภัณฑ์ชัดเจน

/ประเภท...

ประเภท/ผู้ขอขึ้นทะเบียน	พื้นที่การผลิต	ลักษณะผลิตภัณฑ์ ลูกหยีที่จำหน่าย	ลักษณะ บรรจุภัณฑ์	ข้อสังเกต/ข้อเสนอแนะ
๗. ร้านนำแสง สายบุรี : นายฉัตรอรุณ จิรสิทธิ์	เลขที่ ๑๙ ตำบลตะลุมพีน อำเภอสายบุรี จังหวัดปัตตานี	๕ ชนิด (จาก ๙ ชนิด) (ไม่มีลูกหยีดำ และ ไม่ผลิตแบบ กวนมี เมล็ด ฉาบมีเมล็ด และฉาบไม่มีเมล็ด)	ถุงพลาสติก กระดาษ (เก็บ) กระสอบปาน หรือภาชนะอื่น	- บรรจุภัณฑ์ ไม่ระบุ วัน เดือน ปีที่ผลิต - วันหมดอายุ ระบุโดย การเขียน - มีข้อมูลผลิตภัณฑ์ชัดเจน
ผู้ผลิตและผู้ประกอบการ (จำนวน ๓ กลุ่ม)				
๑. กลุ่มแปรรูปลูกหยี สะดวก : สมาชิก ๑๔ ราย ประธานกลุ่ม : นางชอริเยาะ ซากา	เลขที่ ๓๔/๒ หมู่ ๖ ตำบลสะดวก อำเภอยะรัง จังหวัดปัตตานี	๙ ชนิด*	ถุงพลาสติก กระดาษ (เก็บ) กระสอบปาน	- ระบุ วัน เดือน ปีที่ผลิต วันหมดอายุ - ข้อมูลผลิตภัณฑ์ยังไม่ชัดเจน
๒. กลุ่มวิสาหกิจชุมชนลูก หยีฮามิตะ :สมาชิก ๔๗ ราย ประธานกลุ่ม : นางฮามิตะ เจ๊ะละ	เลขที่ ๓/๒ หมู่ ๔ ตำบลยะรัง อำเภอยะรัง จังหวัดปัตตานี	๙ ชนิด*	ถุงพลาสติก กระดาษ (เก็บ) กระสอบปาน	- บรรจุภัณฑ์ยังไม่ระบุ ปีที่ผลิต วันหมดอายุ ชื่อผู้จำหน่าย - มีข้อมูลผลิตภัณฑ์ชัดเจน
๓. วิสาหกิจชุมชนแปรรูป กลุ่มแม่บ้านปราแวง : สมาชิก ๑๒ ราย ประธานกลุ่ม : นางสาวสะปิเยาะ ดอกา	เลขที่ ๒๔๐/๒ หมู่ ๓ ตำบลยะรัง อำเภอยะรัง จังหวัดปัตตานี	๙ ชนิด*	ถุงพลาสติก กระดาษ (เก็บ) กระสอบปาน	- บรรจุภัณฑ์ยังไม่ระบุ ปีที่ผลิต วันหมดอายุ - มีข้อมูลผลิตภัณฑ์ชัดเจน - ปรับปรุงสถานที่ผลิต สถานที่ตาก และขอ มาตรฐานสินค้า ออ. มผช.ชาลาล

(* ผลิตภัณฑ์ลูกหยียะรัง ๙ ชนิด ที่สามารถขอขึ้นทะเบียนสินค้าสิ่งบ่งชี้ทางภูมิศาสตร์ไทย (GI) ประกอบด้วย ลูกหยีดำ ลูกหยีกะเทาะเปลือก ลูกหยีทรงเครื่องมีเมล็ด ลูกหยีทรงเครื่องไม่มีเมล็ด ลูกหยีกวนหยาบไม่มีเมล็ด ลูกหยีกวนมีเมล็ด ลูกหยีกวนไม่มีเมล็ด ลูกหยีฉาบมีเมล็ด และลูกหยีฉาบไม่มีเมล็ด)

- นายไพรัตน์ จีรเสถียร นักวิชาการเกษตรชำนาญการ แจ้งเพิ่มเติมว่า จากการลงพื้นที่
ตรวจสอบทุกพื้นที่ คณะกรรมการฯ ได้มีข้อเสนอแนะในประเด็น ดังนี้

๑) กำชับผู้ผลิตและผู้ประกอบการให้ตระหนักเรื่องความสะอาดและสุขลักษณะใน
กระบวนการผลิต โดยเฉพาะกระบวนการตากลูกหยี (ไม่ควรตากบนพื้น)

๒) ควรล้างมือก่อนเข้าสู่กระบวนการผลิต

- นายเจตน์คงพิทักษ์ นักวิชาการส่งเสริมการเกษตรชำนาญการ ให้คำแนะนำว่า สำหรับ
การรับรองผู้ขอขึ้นทะเบียน GI ประเภทกลุ่ม จะต้องต้องมีข้อมูลสมาชิกทุกคน ประกอบการขอขึ้นทะเบียนฯ ด้วย
ซึ่งในประเด็นนี้ นายไพรัตน์ จีรเสถียร แจ้งว่า สำนักส่งเสริมฯ มหาวิทยาลัยสงขลานครินทร์ ได้ดำเนินการ
ประสานและรวบรวมข้อมูลสมาชิก สำหรับผู้ขอขึ้นทะเบียน GI ประเภทกลุ่ม เป็นที่เรียบร้อยแล้ว

มติที่ประชุม รับรองผลการตรวจสอบควบคุมคุณภาพ และแหล่งที่มาของสิ่งบ่งชี้
ทางภูมิศาสตร์ “ลูกหยียะรัง” ตามรายชื่อสมาชิกผู้ผลิตและผู้ประกอบการที่ประสงค์จะขึ้นทะเบียน GI จำนวน
ทั้งสิ้น ๑๗ ราย โดยมีข้อเสนอแนะให้ปรับปรุงบรรจุภัณฑ์และกระบวนการผลิตตามที่ได้นำเสนอข้างต้น

/ระเบียบวาระที่ ๕...

ภาพการประชุม

คณะกรรมการตรวจสอบควบคุมคุณภาพและแหล่งที่มาของ

สิ่งบ่งชี้ทางภูมิศาสตร์ไทย “ลูกหยียะรัง” ครั้งที่ 2

วันจันทร์ที่ 26 สิงหาคม 2562

ณ ห้องประชุมสำนักงานเกษตรจังหวัดปัตตานี

ប្រកាស

ស្តីពីការអនុវត្តវិធានការណ៍ប្រយុទ្ធនឹងជំងឺកូវីដ-១៩

នៃក្រសួងសុខាភិបាល រាជរដ្ឋាភិបាល

លេខ ០០២ បក្សេប ខ អនក្រសួង

ចុះថ្ងៃទី ០២ ខែ មេសា ឆ្នាំ ២០២០

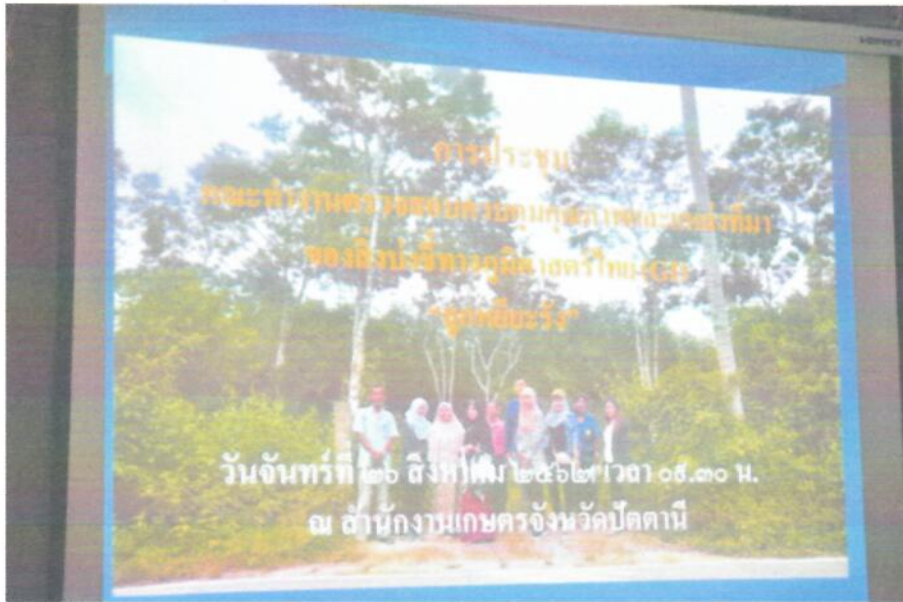







3.9 ขออนุญาตใช้ตราสัญลักษณ์สิ่งบ่งชี้ทางภูมิศาสตร์ไทย ลูกหยีะรัง
สำเนาฉบับ

ที่ อว ๖๘๐๒.๑๐/๐๕๖

มหาวิทยาลัยสงขลานครินทร์
๑๘๓ ถนนเจริญประดิษฐ์ ตำบลสุทิมิแล
อำเภอเมือง จังหวัดปัตตานี ๙๔๐๐๐

๒๐ กันยายน ๒๕๖๒

เรื่อง นำส่งเอกสารคำขออนุญาตใช้ตราสัญลักษณ์สิ่งบ่งชี้ทางภูมิศาสตร์ไทย ลูกหยีะรัง

เรียน อธิบดีกรมทรัพย์สินทางปัญญา

- | | | |
|------------------|--|---------------|
| สิ่งที่ส่งมาด้วย | ๑. คำขออนุญาตใช้ตราสัญลักษณ์สิ่งบ่งชี้ทางภูมิศาสตร์ (แบบ สข.๐๙) | จำนวน ๑ ฉบับ |
| | ๒. แบบฟอร์มการขออนุญาตใช้ตราสัญลักษณ์สิ่งบ่งชี้ทางภูมิศาสตร์ | จำนวน ๑๗ ฉบับ |
| | ๓. สรุปรายชื่อผู้ผ่านการตรวจประเมินของคณะกรรมการฯ พร้อมทั้งอยู่
ภาษาไทยและภาษาอังกฤษ และเบอร์โทรศัพท์ | จำนวน ๑ ฉบับ |
| | ๔. สำเนารายงานการประชุมคณะกรรมการกำกับดูแลและอนุญาตใช้ตรา
สิ่งบ่งชี้ทางภูมิศาสตร์ ลูกหยีะรัง | จำนวน ๑ ฉบับ |
| | ๕. สำเนาใบเสร็จรับเงิน ค่าธรรมเนียมรับคำขอจดทะเบียน GI | จำนวน ๑ ฉบับ |

ตามที่สำนักส่งเสริมและการศึกษาต่อเนื่อง มหาวิทยาลัยสงขลานครินทร์ ที่ปรึกษาจัดทำคำขอ
สิ่งบ่งชี้ทางภูมิศาสตร์ไทย เพื่อขึ้นทะเบียนในประเทศ สินค้าลูกหยีะรัง ภายใต้โครงการส่งเสริมและคุ้มครองสินค้า
สิ่งบ่งชี้ทางภูมิศาสตร์ไทย ประจำปีงบประมาณ ๒๕๖๒ กรมทรัพย์สินทางปัญญา นั้น

บัดนี้ สำนักส่งเสริมและการศึกษาต่อเนื่อง มหาวิทยาลัยสงขลานครินทร์ ขอนำส่งเอกสารคำขอ
อนุญาตใช้ตราสัญลักษณ์สิ่งบ่งชี้ทางภูมิศาสตร์ไทย ลูกหยีะรัง ตามสิ่งที่ส่งมาด้วย รวม ๕ รายการ มายังหน่วยงาน
ของท่านเพื่อพิจารณาดำเนินการต่อไป

จึงเรียนมาเพื่อโปรดพิจารณาดำเนินการต่อไปด้วย จะเป็นพระคุณยิ่ง

ขอแสดงความนับถือ



(ผู้ช่วยศาสตราจารย์ ดร.จิริรัตน์ รวมเจริญ)
ผู้อำนวยการสำนักส่งเสริมและการศึกษาต่อเนื่อง

รับ
ผู้ช่วยศาสตราจารย์ ดร.จิริรัตน์ รวมเจริญ
ผู้อำนวยการสำนักส่งเสริมและการศึกษาต่อเนื่อง

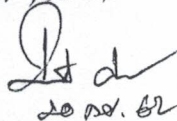

๒๐ ก.ย. ๖๒

ผู้ช่วยศาสตราจารย์ ดร.จิริรัตน์ รวมเจริญ

สำนักส่งเสริมและการศึกษาต่อเนื่อง

๒๕ ก.ย. ๖๒

โทร. ๐ ๗๓๓๓ ๑๓๐๒

โทรสาร ๐ ๗๓๓๓ ๕๕๑๑

สำเนาฉบับ

ที่ อว ๖๘๐๒.๑๐/๐๓๘

มหาวิทยาลัยสงขลานครินทร์
๑๘๑ ถนนเจริญประดิษฐ์ ตำบลรู่สมิแล
อำเภอเมือง จังหวัดปัตตานี ๙๔๐๐๐

๒ สิงหาคม ๒๕๖๒

เรื่อง ยื่นคำขอขึ้นทะเบียนสิ่งบ่งชี้ทางภูมิศาสตร์ไทย ลูกหยียะรัง
เรียน พาณิชย์จังหวัดปัตตานี

- | | |
|--|---------------|
| สิ่งที่ส่งมาด้วย ๑. คำขอขึ้นทะเบียนสิ่งบ่งชี้ทางภูมิศาสตร์ (แบบ สข.๐๑) | จำนวน ๑ ฉบับ |
| ๒. แบบฟอร์มการขออนุญาตใช้ตราสัญลักษณ์สิ่งบ่งชี้ทางภูมิศาสตร์ไทย | จำนวน ๑๗ ฉบับ |
| ๓. คู่มือปฏิบัติงานสำหรับสมาชิกผู้ขอใช้สิ่งบ่งชี้ทางภูมิศาสตร์ ลูกหยียะรัง | จำนวน ๑ ฉบับ |
| ๔. ประกาศโฆษณาการรับขึ้นทะเบียนสิ่งบ่งชี้ทางภูมิศาสตร์ | จำนวน ๑ ฉบับ |
| ๕. แผนการควบคุมตรวจสอบสินค้า ลูกหยียะรัง | จำนวน ๑ ฉบับ |

ตามที่สำนักส่งเสริมและการศึกษาต่อเนื่อง มหาวิทยาลัยสงขลานครินทร์ ที่ปรึกษาจัดทำคำขอส่งบ่งชี้ทางภูมิศาสตร์ไทยเพื่อขึ้นทะเบียนในประเทศ สินค้าลูกหยียะรัง ภายใต้โครงการส่งเสริมและคุ้มครองสินค้าสิ่งบ่งชี้ทางภูมิศาสตร์ไทย ประจำปีงบประมาณ ๒๕๖๒ กรมทรัพย์สินทางปัญญา นั้น

บัดนี้ สำนักส่งเสริมและการศึกษาต่อเนื่อง มหาวิทยาลัยสงขลานครินทร์ ได้จัดทำรายละเอียดคำขอขึ้นทะเบียนสิ่งบ่งชี้ทางภูมิศาสตร์ (แบบ สข.๐๑) และแบบฟอร์มการขออนุญาตใช้ตราสัญลักษณ์สิ่งบ่งชี้ทางภูมิศาสตร์ไทย ลูกหยียะรัง ซึ่งสำนักส่งเสริมฯ ได้ดำเนินการเรียบร้อยแล้ว โดยมีผู้ผลิต ผู้ประกอบการ ผู้ผลิตและผู้ประกอบการขออนุญาตใช้ตรา จำนวน ๑๓ ราย พร้อมนี้ได้จัดส่งเอกสารที่เกี่ยวข้อง ตามสิ่งที่ส่งมาด้วย รวม ๕ รายการ จึงขอขึ้นเอกสารดังกล่าว มายังหน่วยงานของท่านเพื่อพิจารณาดำเนินการต่อไป

จึงเรียนมาเพื่อโปรดพิจารณาดำเนินการต่อไปด้วย จะเป็นพระคุณยิ่ง

ขอแสดงความนับถือ

ศาสตราจารย์ ดร. จีระรัตน์ รวมเจริญ
ผู้อำนวยการสำนักส่งเสริมและการศึกษาต่อเนื่อง

(ผู้ช่วยศาสตราจารย์ ดร. จีระรัตน์ รวมเจริญ)
ผู้อำนวยการสำนักส่งเสริมและการศึกษาต่อเนื่อง

๒ สิงหาคม ๒๕๖๒

สำนักส่งเสริมและการศึกษาต่อเนื่อง

โทร. ๐ ๗๓๓๓๓ ๑๓๐๒

โทรสาร ๐ ๗๓๓๓๓ ๕๙๑๑



คำขอขึ้นทะเบียนสิ่งบ่งชี้ทางภูมิศาสตร์

สำหรับเจ้าหน้าที่

วันที่ยื่น

ค่าธรรมเนียม บาท

ลงชื่อ ผู้ส่ง

คำขอเลขที่

1. สิ่งบ่งชี้ทางภูมิศาสตร์ ลูกหยียะรัง เพิ่มเติม(ตั้งแบบ)
2. รายการสินค้า ลูกหยีดำ ลูกหยีกะเทาะเปลือก ลูกหยีทรงเครื่องมีเมล็ด ลูกหยีทรงเครื่องไม่มีเมล็ด ลูกหยีกานหยาบไม่มีเมล็ด เพิ่มเติม(ตั้งแบบ)

3. ผู้ยื่นคำขอ 3.1 ไทย ต่างชาติ 3.2 ส่วนราชการ บุคคลธรรมดา กลุ่มบุคคล นิติบุคคล องค์กรผู้บริโภค
- 3.3 ความเกี่ยวข้องกับระหว่างผู้ขอกับสินค้าที่ใช้สิ่งบ่งชี้ทางภูมิศาสตร์ ผู้ผลิต ผู้ประกอบการค้า ผู้บริโภค อื่นๆ (ระบุ) ผู้ว่าราชการจังหวัดปัตตานี

3.4 ชื่อผู้ยื่นคำขอ นายไกรสร วิเศษภูวงศ์

สัญชาติ ไทย

ประเทศ ไทย

อาชีพ รับราชการ

ที่อยู่ ศาลากลางจังหวัดปัตตานี ถนนเตชา

แขวง/ตำบล สะบารัง

เขต/อำเภอ เมือง

จังหวัด ปัตตานี

รหัสไปรษณีย์ 94000

โทรศัพท์

โทรสาร

E-mail

4. เลขประจำตัวประชาชน เลขนิติบุคคล 3 8 0 9 9 0 0 3 9 8 2 8 6 เพิ่มเติม(ตั้งแบบ)

4. ผู้รับมอบอำนาจ (ถ้ามี) 4.1 ส่วนราชการ บุคคลธรรมดา กลุ่มบุคคล นิติบุคคล

4.2 ชื่อผู้รับมอบอำนาจ นางสาวช่อ อังศุพานิช

สัญชาติ ไทย

ประเทศ ไทย

อาชีพ รับราชการ

ที่อยู่ สำนักงานพาณิชย์จังหวัดปัตตานี ซอย 5 ถนนเจริญประดิษฐ์

แขวง/ตำบล สะบารัง

เขต/อำเภอ เมือง

จังหวัด ปัตตานี

รหัสไปรษณีย์ 94000

โทรศัพท์

โทรสาร

E-mail

- 4.3 เลขประจำตัวประชาชน เลขนิติบุคคล 5 8 0 9 9 9 0 0 1 0 4 6 7 เพิ่มเติม(ตั้งแบบ)

5. สถานที่ติดต่อภายในประเทศไทย ผู้ขอ ผู้รับมอบอำนาจ อื่นๆ (ระบุชื่อและที่อยู่ให้ชัดเจน) เพิ่มเติม(ตั้งแบบ)

6. เอกสารประกอบคำขอ

 เอกสารเพิ่มเติม(ตั้งแบบ) จำนวน 10 หน้า สำเนาคำขอขึ้นทะเบียนสิ่งบ่งชี้ทางภูมิศาสตร์พร้อมเอกสารเพิ่มเติม(ตั้งแบบ) ทั้งหมด จำนวน 1 ชุด สำเนาบัตรประจำตัวประกอบคำขอในแต่ละกรณี

กรณีเป็น ส่วนราชการ ให้ใช้ สำเนาบัตรประจำตัวเจ้าหน้าที่ของรัฐ หรือสำเนาคำสั่งแต่งตั้ง จำนวน 2 หน้า

กรณีเป็น นิติบุคคล ให้ใช้ สำเนาหนังสือรับรองนิติบุคคลที่ออกให้ไม่เกิน 6 เดือน จำนวน หน้า

กรณีเป็น บุคคลธรรมดาหรือกลุ่มบุคคล ให้ใช้ สำเนาบัตรประจำตัวประชาชน หรือบัตรประจำตัวอื่นที่ทางราชการออกให้ จำนวน หน้า

 ภาพถ่ายของสินค้าที่ใช้สิ่งบ่งชี้ทางภูมิศาสตร์ที่ขอขึ้นทะเบียน จำนวน หน้า ต้นฉบับ สำเนาหรือภาพถ่ายฉลากสินค้าที่ใช้สิ่งบ่งชี้ทางภูมิศาสตร์ที่ขอขึ้นทะเบียนซึ่งสามารถเห็นข้อความตามที่ระบุไว้อย่างชัดเจน (พร้อมติดฉลากลงในกระดาษขนาด A4) จำนวน หน้า สำเนาหนังสือมอบอำนาจ และสำเนาบัตรประจำตัวของผู้รับมอบอำนาจ (ถ้ามี) จำนวน 3 หน้า เอกสารยืนยันความมีคุณภาพ ชื่อเสียง คุณสมบัติหรือลักษณะเฉพาะของสินค้า (ถ้ามี) จำนวน หน้า เอกสารยืนยันถึงความเชื่อมโยงกับสภาพแวดล้อมทางภูมิศาสตร์หรือต้นกำเนิดทางภูมิศาสตร์ (ถ้ามี) จำนวน หน้า เอกสารยืนยันว่าสินค้ามีแหล่งกำเนิดมาจากพื้นที่แหล่งภูมิศาสตร์ (ถ้ามี) จำนวน หน้า เอกสารอื่นๆ (ถ้ามี) จำนวน หน้า

ข้าพเจ้าขอรับรองว่าข้อความข้างต้นเป็นความจริงทุกประการ และข้อมูลที่แจ้งเป็นข้อมูลที่เปิดเผยได้และไม่ใช่ข้อมูลลับที่ได้รับการคุ้มครองตามกฎหมาย

(ลงลายมือชื่อ)

นางสายช่อ อังศุพานิช

ผู้ยื่นคำขอ/ผู้รับมอบอำนาจ

5 / ก.พ / ๖๕

หมายเหตุ 1. ในกรณีที่ไม่มีเอกสารรายละเอียดได้ครบถ้วน ให้จัดพิมพ์ลงในใบต่อ (สข.12) โดยมีหมายเลขกำกับข้อและหัวข้อที่แสดงรายละเอียดเพิ่มเติมดังกล่าวด้วย

ให้ทำเครื่องหมาย ✓ ในช่อง เพิ่มเติมตั้งแบบ 2. เพื่อเป็นการอำนวยความสะดวกแก่ประชาชนให้พนักงานเจ้าหน้าที่จัดทำสำเนาบัตรประชาชนหรือสำเนาหนังสือรับรองนิติบุคคล

หน้า 1 ของจำนวน 5 หน้า

เล่มที่ 23292



กรมทรัพย์สินทางปัญญา
กระทรวงพาณิชย์

เลขที่ 29

ใบเสร็จรับเงิน

ที่ทำการ..... ลพ.ปณ.....

วันที่ 5 เดือน กันยายน พ.ศ. 2562

ได้รับเงินจาก ภาควิชาส่งเสริมสงฆสถานศรีนคร วัดเทพวนิมิต

จำนวนเงิน 500:- บาท (ห้าร้อยบาทถ้วน) ไว้เป็นการถูกต้องแล้ว

รายได้ค่าธรรมเนียม

- 1 รับค่าขอโฉนดเลขที่ ๑๑.....
- 2 ประกาศโฆษณา.....
- 3 รับจดทะเบียน.....
- 4 ต่ออายุ.....
- 5 แก้ไขเปลี่ยนแปลง.....
- ค่าธรรมเนียมอื่นๆ.....
- 6 ตรวจ.....
- 7 รับรอง.....
- 8 คัดค้าน.....
- 9 ค่าขอโอน.....
- 10 รายได้อื่น ๆ.....
- ตรวจสอบ.....
- สำเนา.....
- ได้แย้ง อุทธรณ์
- เพิกถอน.....
- แม้มิพิมพ์เกิน.....

คำขอเลขที่.....

(ลงชื่อ) (ผู้รับเงิน)

(ตำแหน่ง) นางสาวศุภลักษณ์ นวนแก้ว

(โปรดเก็บใบเสร็จรับเงินนี้ไว้เป็นหลักฐานแสดงต่อเจ้าหน้าที่เมื่อมาติดต่อ) ทั้บริการพาณิชย์ชำนาญการ

ทะเบียนรายชื่อผู้ประสงค์ขอขึ้นทะเบียนสิ่งบงชี้ทางภูมิศาสตร์ไทย
สินค้าลูกหิยะรัง จังหวัดปัตตานี

ผู้ผลิต (จำนวน 7 ราย)

1. กลุ่มอนุรักษ์ต้นหิยะรัง สมาชิก จำนวน 65 ราย
ประธานกลุ่ม นายโมฮัมหมัดรอสดี มะมิง เลขที่ 35/5 หมู่ 5 ต.ระแว้ง อ.ยะรัง จ.ปัตตานี โทร. 089-8763380
2. กลุ่มลูกหิยะรัง สมาชิก จำนวน 39 ราย
ประธานกลุ่ม นางสาวรุฮานี จะปะภียา เลขที่ 80/3 หมู่ 2 ต.ประจัน อ.ยะรัง จ.ปัตตานี โทร. 080-7169553
ผู้ประสานงานกลุ่ม นางสาวสุนิดา เตาะสาตุ โทร.084-4505589
3. นายมุหะมะ เกะรา เลขที่ 16/7 หมู่ 7 ต.เขาตุม อ.ยะรัง จ.ปัตตานี โทร. 080-7097321
4. นายมาฮูเซ็น เจ๊ะละ เลขที่ 73 หมู่ 4 ต.สะดาวา อ.ยะรัง จ.ปัตตานี โทร. 081-8968702
5. นายเวชื่อเมาะ บาแคบุเรดี เลขที่ 83 หมู่ 4 ต.สะดาวา อ.ยะรัง จ.ปัตตานี
6. นางยาวาเฮ สะนิ เลขที่ 53/1 หมู่ 4 ต.สะดาวา อ.ยะรัง จ.ปัตตานี
7. นายต่วนแม กูจิ เลขที่ 95 หมู่ 4 ต.สะดาวา อ.ยะรัง จ.ปัตตานี

ผู้ประกอบการ (จำนวน 7 ราย)

1. ลูกหิยะแม่เลื่อน นายเทอดศักดิ์ จิตต์หมั่น เลขที่ 85 หมู่ 3 ต.ยะรัง อ.ยะรัง จ.ปัตตานี โทร. 081-6084742
2. ร้านวีระวงศ์ 1 นางจริยา วีระวงศ์ เลขที่ 64/2 หมู่ 3 ต.ยะรัง อ.ยะรัง จ.ปัตตานี โทร. 087-8008858
3. ร้านวีระวงศ์ 2 นางสุจินต์ วีระวงศ์ เลขที่ 84/2 หมู่ 3 ต.ยะรัง อ.ยะรัง จ.ปัตตานี โทร. 083-1688990
4. ลูกหิยะวีระวงศ์ 3 นายต่วนอุสมาน โต๊ะรายอ เลขที่ 74 หมู่ 3 ต.ยะรัง อ.ยะรัง จ.ปัตตานี โทร. 089-2997341 (มอบนางสาวมาซึนนะห์ โต๊ะรายอ ผู้ประสานงานและดำเนินการ)
5. วิสาหกิจชุมชนอนุสรณ์ลูกหิยะรัง สมาชิก จำนวน 8 ราย
ประธานกลุ่ม นางสาวซุรอยนี เต๊ะเต็ง เลขที่ 64/1 หมู่ 1 ต.ปิตุมุตี อ.ยะรัง จ.ปัตตานี โทร. 093-7819414
6. ร้านกุซอบิร นางสาวฮาดีเมาะ หลงเดวา เลขที่ 181/1 หมู่ 3 ต.ยะรัง อ.ยะรัง จ.ปัตตานี โทร. 080-1367708 (มอบนางสาวมาซึนนะห์ โต๊ะรายอ ผู้ประสานงานและดำเนินการ)
7. ร้านนำแสง สายบุรี นายฉัตรอรุณ จิรสิทธิ์ เลขที่ 19 ถนนสายบุรี ต.ตะลุบัน อ.สายบุรี จ.ปัตตานี โทร. 081-5415181

ผู้ผลิตและผู้ประกอบการ (จำนวน 3 กลุ่ม)

1. กลุ่มแปรรูปลูกหิยะสะดาวา สมาชิก จำนวน 14 ราย
ประธานกลุ่ม นางซอริเยาะ ซากา ประธานกลุ่ม เลขที่ 34/2 หมู่ 6 ต.สะดาวา อ.ยะรัง จ.ปัตตานี โทร.089-2942984
2. กลุ่มลูกหิยะฮามิตะ สมาชิก จำนวน 39 คน
ประธานกลุ่ม นางฮามิตะ เจ๊ะละ เลขที่ 3/2 หมู่ 4 ต.ยะรัง อ.ยะรัง จ.ปัตตานี โทร.086-9560297
3. กลุ่มแม่บ้านปราแ้ว สมาชิก จำนวน 12 ราย
ประธานกลุ่ม นางสาวสะบีเยาะ ดอกกา เลขที่ 240/2 หมู่ 3 ต.ยะรัง อ.ยะรัง จ.ปัตตานี โทร. 082-2624129

3.10 สรุปรายชื่อผู้ได้รับอนุญาตให้ใช้ตราสัญลักษณ์สิ่งบ่งชี้ทางภูมิศาสตร์ไทย ลูกหยียะรัง
รายชื่อผู้ผ่านการตรวจประเมินของคณะกรรมการและได้รับการรับรองคุณภาพ
สิ่งบ่งชี้ทางภูมิศาสตร์ ลูกหยียะรัง
เพื่อขออนุญาตใช้ตราสัญลักษณ์สิ่งบ่งชี้ทางภูมิศาสตร์ไทย

ผู้ผลิต ประเภทรายกลุ่ม มี 2 กลุ่ม ประกอบด้วย

1. กลุ่มอนุรักษ์ต้นหยี 35/2 ม.5 ต.ระแว้ง อ.ยะรัง จ.ปัตตานี 94160 มีสมาชิกทั้งหมด 65 ราย

1	นายโมฮัมมัดรอสดี มะมิง Mr. Mohammatrosdi Maming	35/2 ม.5 ต.ระแว้ง อ.ยะรัง จ.ปัตตานี 94160	089-8763380
2	นายสะแปอิง ปายอ Mr. Sapae-ing Payor	41/1 ม.1 ต.ระแว้ง อ.ยะรัง จ.ปัตตานี 94160	
3	นางบีเดาะ ปายอ Mrs. Bedoh Payor	41 ม.1 ต.ระแว้ง อ.ยะรัง จ.ปัตตานี 94160	
4	นางสาวปายีย๊ะ ปูลา Miss Payiyah Pula	45 ม.1 ต.ระแว้ง อ.ยะรัง จ.ปัตตานี 94160	
5	นางสาวอามีนา วานิง Miss Ameena Waning	22/1 ม.1 ต.ระแว้ง อ.ยะรัง จ.ปัตตานี 94160	
6	นายตอเลาะ แซมะแซ Mr. Toleh Saemasae	17/1 ม.1 ต.ระแว้ง อ.ยะรัง จ.ปัตตานี 94160	
7	นางสาวแมะซง ฮะซา Miss Maehsong Hasa	12/2 ม.1 ต.ระแว้ง อ.ยะรัง จ.ปัตตานี 94160	
8	นางมารีเยาะ มูซอ Mrs. Mareeyoh Musor	28 ม.1 ต.ระแว้ง อ.ยะรัง จ.ปัตตานี 94160	
9	นางสาวฟาตีเมาะ มานี Miss Fatimoh Manih	22/5 ม.2 ต.ระแว้ง อ.ยะรัง จ.ปัตตานี 94160	
10	นางสาวคอดีหะมะ คาเดร์ Miss Khotimah Kaday	17 ม.1 ต.ระแว้ง อ.ยะรัง จ.ปัตตานี 94160	
11	นายซากาเรียฮา ฮะซา Mr. Sakariya Hasa	27/1 ม.1 ต.ระแว้ง อ.ยะรัง จ.ปัตตานี 94160	
12	นางสาวรอปียะห์ กานา Miss Ropeeyah Kana	26 ม.1 ต.ระแว้ง อ.ยะรัง จ.ปัตตานี 94160	

13	นางสาวพาทิม๊ะ เซ็ง Miss Phatimoh Seng	24/1 ม.5 ต.ระแว้ง อ.ยะรัง จ.ปัตตานี 94160	
14	นางสาวมาลีเตาะ อาบูวะ Miss Masitoh Abuwa	77 ม.3 ต.วัด อ.ยะรัง จ.ปัตตานี 94160	
15	นายอายี ลาเต๊ะ Mr. Ayi Lateh	27/1 ม.5 ต.ระแว้ง อ.ยะรัง จ.ปัตตานี 94160	
16	นายดอรัมแม กาชอ Mr. Dor-rormae Kasor	23 ม.5 ต.ระแว้ง อ.ยะรัง จ.ปัตตานี 94160	
17	นางสาวรอปีย์ ตูหยง Miss Ropiyah Tuyong	47 ม.5 ต.ระแว้ง อ.ยะรัง จ.ปัตตานี 94160	
18	นางสาวฟาตีฮะห์ มะมิง Miss Fateehah Maming	20 ม.5 ต.ระแว้ง อ.ยะรัง จ.ปัตตานี 94160	
19	นายดุลลาเต๊ะ วาเมาะ Mr. Dunlateh Wamoh	47 ม.5 ต.ระแว้ง อ.ยะรัง จ.ปัตตานี 94160	
20	นางสาวคอลลีเยาะ กาชอ Miss Kholeeyoh Kasor	23/1 ม.5 ต.ระแว้ง อ.ยะรัง จ.ปัตตานี 94160	
21	นางสาวพีแย บูบารานิง Miss Phiyae Bubaraning	26 ม.5 ต.ระแว้ง อ.ยะรัง จ.ปัตตานี 94160	
22	นางสาวมารีแย อีปง Miss Mareeyae Epong	27 ม.5 ต.ระแว้ง อ.ยะรัง จ.ปัตตานี 94160	
23	นางสาวซีสะ ตาปอ Miss Sisah Tapor	41 ม.5 ต.ระแว้ง อ.ยะรัง จ.ปัตตานี 94160	
24	นางสาวอาสีฮะห์ โตลลู Miss Arsuema Tohlu	26/1 ม.5 ต.ระแว้ง อ.ยะรัง จ.ปัตตานี 94160	
25	นางสาวยารีย์เยาะ ตูหยง Miss Yariyah Tuyong	36/1 ม.5 ต.ระแว้ง อ.ยะรัง จ.ปัตตานี 94160	
26	นางสาวมารีเยะ มุฮิ Miss Mariyah Muhi	96/1 ม.3 ต.สะนอ อ.ยะรัง จ.ปัตตานี 94160	
27	นายซาการีเยา ดอนิ Mr. Sakareeya Dorni	21 ม.5 ต.ระแว้ง อ.ยะรัง จ.ปัตตานี 94160	

28	นางมารีเยาะ เจ๊ะเลาะ Mrs. Mariyoh Jehleh	16/1 ม.5 ต.ระแว้ง อ.ยะรัง จ.ปัตตานี 94160	
29	นายเวอเซ็ง มะมิง Mr. Wae-useng Maming	35/1 ม.5 ต.ระแว้ง อ.ยะรัง จ.ปัตตานี 94160	
30	นายหามะ มะมิง Mr. Hama Maming	35/1 ม.5 ต.ระแว้ง อ.ยะรัง จ.ปัตตานี 94160	
31	นายมุหมัดนุซลี ลือบาสะนิ Mr. Mumadnusi Luebasani	103/6 ม.4 ต.ระแว้ง อ.ยะรัง จ.ปัตตานี 94160	
32	นายสะรี มะมิง Mr.Saree Maming	35 ม.5 ต.ระแว้ง อ.ยะรัง จ.ปัตตานี 94160	
33	นายอับดุลเลาะห์ ตูหยง Mr. Abdulloh Tuyong	26 ม.5 ต.ระแว้ง อ.ยะรัง จ.ปัตตานี 94160	
34	นายอาแซ มะมิง Mr. Arsae Maming	35/6 ม.5 ต.ระแว้ง อ.ยะรัง จ.ปัตตานี 94160	
35	นายมะยาชิ มะมิง Mr. Mayasi Maming	35/4 ม.5 ต.ระแว้ง อ.ยะรัง จ.ปัตตานี 94160	
36	นายสีตีปาตีเมาะ มาปะ Mr. Sitipatimoh Mapa	27/1 ม.4 ต.คลองใหม่ อ.ยะรัง จ.ปัตตานี 94160	
37	นางสาวปาตีเมาะ กาซอ Miss Patemoh Karsor	23/2 ม.5 ต.ระแว้ง อ.ยะรัง จ.ปัตตานี 94160	
38	นางสาวนุรีซาน ดอเลาะ Miss Nurisan Doloh	160 ม.5 ต.คลองใหม่ อ.ยะรัง จ.ปัตตานี 94160	
39	นายอิบรอเฮ็ม ลาเต๊ะ Mr. Ibrohem Lateh	27/1 ม.5 ต.ระแว้ง อ.ยะรัง จ.ปัตตานี 94160	
40	นางสาวมารีแยะ กาเซะ Miss Mariyae Kaseh	16/1 ม.4 ต.วัด อ.ยะรัง จ.ปัตตานี 94160	
41	นางซาก็เยาะ ฮารี Mrs. Sakiyoh Haree	7/18 ม.4 ต.วัด อ.ยะรัง จ.ปัตตานี 94160	
42	นางสาวอามีนา กาเซะ Miss Ameena Kaseh	7/18 ม.4 ต.วัด อ.ยะรัง จ.ปัตตานี 94160	

43	นางซารีเปาะ ตูหยง Mrs. Sareepoh Tuyong	47/1 ม.5 ต.ระแงง อ.ยะรัง จ.ปัตตานี 94160	
44	นายอิสบอโรเฮงยาตี กาเซหะ Mr. Isborohengyati Kaseh	35/1 ม.5 ต.ระแงง อ.ยะรัง จ.ปัตตานี 94160	
45	นายมะรอเซาะ กาเซหะ Mr. Marorseh Kaseh	7 ม.4 ต.วัด อ.ยะรัง จ.ปัตตานี 94160	
46	นายซากาเรียยา มอลอ Mr. Sakariya Morlor	27 ม.5 ต.ระแงง อ.ยะรัง จ.ปัตตานี 94160	
47	นางสาวอามีเนาะ มูนะ Miss Ameenoh Munah	46 ม.5 ต.ระแงง อ.ยะรัง จ.ปัตตานี 94160	
48	นายอาหามะ ตูหยง Mr. Ahama Tuyong	26/1 ม.5 ต.ระแงง อ.ยะรัง จ.ปัตตานี 94160	
49	นายอาฮามัด ราโมง Mr. Ahamad Ramong	21/1 ม.1 ต.ปยุต อ.เมืองปัตตานี จ.ปัตตานี 94000	
50	นางสาวนุรีแสน มูนิะ Miss Nurisaen Munah	16/2 ม.5 ต.ระแงง อ.ยะรัง จ.ปัตตานี 94160	
51	นางรอฮานี มะมิง Mrs. Rohanee Maming	35/6 ม.5 ต.ระแงง อ.ยะรัง จ.ปัตตานี 94160	
52	นายดาโอ๊ะ กาซอ Mr. Daoh Kasor	37/1 ม.5 ต.ระแงง อ.ยะรัง จ.ปัตตานี 94160	
53	นางสาวซัมซียะ จารง Miss Samseeyah Charong	29/1 ม.5 ต.ระแงง อ.ยะรัง จ.ปัตตานี 94160	
54	นางแวมาะ ยูโซะ Mrs. Waemoh Yusoh	30 ม.5 ต.ระแงง อ.ยะรัง จ.ปัตตานี 94160	
55	นางสาวฟามียะห์ ยูโซะ Miss Famiyah Yusoh	3/2 ม.5 ต.ระแงง อ.ยะรัง จ.ปัตตานี 94160	
56	นางสาวยามีละห์ साल Miss Yameelah Salae	37/1 ม.5 ต.ระแงง อ.ยะรัง จ.ปัตตานี 94160	
57	นางสาวรอฮานา กาซอ Miss Rohana Karsor	3/2 ม.5 ต.ระแงง อ.ยะรัง จ.ปัตตานี 94160	

58	นางมารีแย มะฆะเซ็ง Mrs. Mareeyae Mahmaseng	35/1 ม.5 ต.ระเว้ง อ.ยะรัง จ.ปัตตานี 94160	
59	นางสาวมารีเยาะ มอลอ Miss Mareeyoh Molor	27/1 ม.5 ต.ระเว้ง อ.ยะรัง จ.ปัตตานี 94160	
60	นางสาวยารีเยาะ ตูหยง Miss Yareeyoh Tuyong	29 ม.5 ต.ระเว้ง อ.ยะรัง จ.ปัตตานี 94160	
61	นางสาวแมมมูเนาะ ตูหยง Miss Maemunoh Tuyong	27/1 ม.5 ต.ระเว้ง อ.ยะรัง จ.ปัตตานี 94160	
62	นายอาหามะ มูนะ Mr. Ahamah Moona	25/1 ม.5 ต.ระเว้ง อ.ยะรัง จ.ปัตตานี 94160	
63	นางสาวซาลีฮะ แวดอयी Miss Saleehah Waedoryee	43 ม.5 ต.ระเว้ง อ.ยะรัง จ.ปัตตานี 94160	
64	นางสาวนาปือเสาะ ตูหยง Miss Napuesoh Tuyong	25/1 ม.5 ต.ระเว้ง อ.ยะรัง จ.ปัตตานี 94160	
65	นางสาวซุวิลันห์ ตูหยง Miss Suwilan Tuyong	36 ม.5 ต.ระเว้ง อ.ยะรัง จ.ปัตตานี 94160	

2. กลุ่มลูกหยีประจัน 80/3 ม.2 ต.ประจัน อ.ยะรัง จ.ปัตตานี 94160 มีสมาชิกทั้งหมด 39 ราย

1	นางสาวรุฮานี จะปะกียา Miss Ruhani Chapakiya	80/3 ม.2 ต.ประจัน อ.ยะรัง จ.ปัตตานี 94160	080-7169553
2	นายแวแลบา เจปะปูเตะ Mr.Waelaeba Jehpooteh	1 ม.1 ต.ปุยุต อ.เมืองปัตตานี จ.ปัตตานี 94000	
3	นางสาวสุนิดา เตาะสาตุ Miss Sunida Tohsatu	52/2 ม.2 ต.ประจัน อ.ยะรัง จ.ปัตตานี 94160	
4	นายแวอุเซ็ง เตาะสาตุ Mr. Wae-usen Tohsatoo	59/2 ม.1 ต.ประจัน อ.ยะรัง จ.ปัตตานี 94160	
5	นางสาวแวซง วาจิ Miss Waesong Wachi	22/1 ม.1 ต.ประจัน อ.ยะรัง จ.ปัตตานี 94160	
6	นางปาดีม๊ะ เจ๊ะดิง Mrs.Patimah Jehding	107 ม.1 ต.ประจัน อ.ยะรัง จ.ปัตตานี 94160	
7	นายบือราเฮง เตาะสาตุ Mr. Bueraheng Tohsatoo	39 ม.1 ต.ประจัน อ.ยะรัง จ.ปัตตานี 94160	
8	นายบราเฮ็ง เตาะสาตุ Mr. Braheng Togsatu	16 ม.1 ต.ประจัน อ.ยะรัง จ.ปัตตานี 94160	
9	นางรอป๊ะเตาะ เตาะสาตุ Mrs. Ropiah Tohsatu	59 ม.1 ต.ประจัน อ.ยะรัง จ.ปัตตานี 94160	
10	นางฮัฟเซาะ เตาะสาตุ Mrs. Hafsoh Tohsatoo	58 ม.1 ต.ประจัน อ.ยะรัง จ.ปัตตานี 94160	
11	นายซากาเรียสา สามะ Mr.Sakariya Sama	57 ม.1 ต.ประจัน อ.ยะรัง จ.ปัตตานี 94160	
12	นางยารียะ เจ๊ะแวง Mrs.Yariyah Cheawae	44 ม.1 ต.ประจัน อ.ยะรัง จ.ปัตตานี 94160	
13	นางสาวมารีแย เตาะสาตุ Miss Mareeyae Tohsatu	16 ม.1 ต.ประจัน อ.ยะรัง จ.ปัตตานี 94160	
14	นางบีเตาะ เตาะสาตุ Mrs. Bedoh Taosatu	5 ม.1 ต.ประจัน อ.ยะรัง จ.ปัตตานี 94160	

15	นางเยาะ เตาะสาตุ Mrs.Yoh Tohsatu	70 ม.1 ต.ประจัน อ.ยะรัง จ.ปัตตานี 94160	
16	นางยามีลา มะเต็ง Miss Yamila Mahdeng	59/2 ม.1 ต.ประจัน อ.ยะรัง จ.ปัตตานี 94160	
17	นายแวอาแซ ลาดอ Mr.Waeasae Lado	33 ม.1 ต.ประจัน อ.ยะรัง จ.ปัตตานี 94160	
18	นายมะ นิสานี Mr. Ma Nisani	31 ม.1 ต.ประจัน อ.ยะรัง จ.ปัตตานี 94160	
19	นายเวหามะ สามะอาลี Mr.Waehama Sama-arli	56 ม.7 ต.ประจัน อ.ยะรัง จ.ปัตตานี 94160	
20	นางแวตีเมาะ กาโฮง Mrs.Waetimoh Kahong	80/2 ม.2 ต.อัยเยอร์เวง อ.เบตง จ.ยะลา 95110	
21	นางแวสะปิเยาะ กาโฮง Mrs. Waesapiyoh Kahong	1 ม.7 ต.ประจัน อ.ยะรัง จ.ปัตตานี 94160	
22	นายแวสะมาแอ กาโฮง Mr. wae-samaae Kahong	1/3 ม.7 ต.ประจัน อ.ยะรัง จ.ปัตตานี 94160	
23	นางแวมารีแย กาโฮง Mrs. Waemariyae Kahong	4/1 ม.7 ต.ประจัน อ.ยะรัง จ.ปัตตานี 94160	
24	นางสีตีตีเมาะ กาโฮง Mrs. Sititimoh Kahong	63 ม.7 ต.ประจัน อ.ยะรัง จ.ปัตตานี 94160	
25	นายรอมลี สามะอาลี Mr. Romlee Sama-alee	39/3 ม.7 ต.ประจัน อ.ยะรัง จ.ปัตตานี 94160	
26	นายซูปีอัน อาแย Mr. Supeeyan Aryae	29/2 ม.4 ต.ประจัน อ.ยะรัง จ.ปัตตานี 94160	
27	นางแวลีเมาะ อาหวัง Mrs. Waelimoh Awang	45 ม.4 ต.ประจัน อ.ยะรัง จ.ปัตตานี 94160	
28	นางสาวมาจือเนห์ คาเราะ Miss Machuenah Kharoh	53 ม.4 ต.ประจัน อ.ยะรัง จ.ปัตตานี 94160	
29	นางแวซง กาแบ Mrs. Waesong Ka-bae	42 ม.4 ต.ประจัน อ.ยะรัง จ.ปัตตานี 94160	

30	นางสาวรอซิดะห์ สะมาแอ Miss Rosidah Samaae	40/1 ม.4 ต.ประจัน อ.ยะรัง จ.ปัตตานี 94160	17
31	นางสาวปาตีเมาะ กาแบ Miss Patimoh Kabae	44/1 ม.4 ต.ประจัน อ.ยะรัง จ.ปัตตานี 94160	18
32	นายมะยูนู กาแบ Mr. Mayunu Kabae	40 ม.4 ต.ประจัน อ.ยะรัง จ.ปัตตานี 94160	19
33	นายสีอแม กาแบ Mr. Suemae Kabae	38/1 ม.4 ต.ประจัน อ.ยะรัง จ.ปัตตานี 94160	20
34	นางอัสนะ กาแบ Miss Asna Kabae	49/1 ม.4 ต.ประจัน อ.ยะรัง จ.ปัตตานี 94160	21
35	นางซาปีอะ กาแบ Mrs. Sapi-ah Kabae	73 ม.4 ต.ประจัน อ.ยะรัง จ.ปัตตานี 94160	22
36	นางตีเมาะ กาแบ Mrs. Timoh Kabae	76/3 ม.4 ต.ประจัน อ.ยะรัง จ.ปัตตานี 94160	23
37	นางมารีแย อาเคะ Mrs. Mariyae Arkeh	24 ม.4 ต.ประจัน อ.ยะรัง จ.ปัตตานี 94160	24
38	นางสาวดาเวียห์ กาแบ Miss Daweeyah Kabae	23/1 ม.4 ต.ประจัน อ.ยะรัง จ.ปัตตานี 94160	25
39	นางแวแย เจนา Mrs. Waeyae Chena	66/2 ม.4 ต.ประจัน อ.ยะรัง จ.ปัตตานี 94160	26

ผู้ผลิต ประเภทรายเดี่ยว มี 5 ราย ประกอบด้วย

ลำดับ	ชื่อ-สกุล	ที่อยู่	เบอร์โทรศัพท์
1	นายมูหะมะ เกะรา Mr.Muhama Kehra	16 ม.7 ต.เขาคูม อ.ยะรัง จ.ปัตตานี 94160	080-7097321
2	นายมาฮูเซ็น เจ๊ะเละ Mr.Mahusen Jehleh	73 ม.4 ต.สะตาวา อ.ยะรัง จ.ปัตตานี 94160	081-8968702
3	นางสาวแวซื่อเมาะ ปาแดปูเต๊ะ Miss Waesuemo Pakhaeputeh	83 ม.4 ต.สะตาวา อ.ยะรัง จ.ปัตตานี 94160	081-8968702
4	นางยาวาเฮ สะนิ Mrs.Yawahe Sani	53/1 ม.4 ต.สะตาวา อ.ยะรัง จ.ปัตตานี 94160	081-8968702
5	นายต่วนแม กูจิ Mr.Tuanmae Kuji	95 ม.4 ต.สะตาวา อ.ยะรัง จ.ปัตตานี 94160	081-8968702

ผู้ประกอบการ ประเภทรายกลุ่ม มี 1 กลุ่ม ประกอบด้วย

1. กลุ่มวิสาหกิจชุมชนอนุรักษ์ลูกหยียะรัง 64/1 ม.1 ต.ปิตุภูมิ อ.ยะรัง จ.ปัตตานี 94160 มีสมาชิกทั้งหมด 8 ราย

1	นางสาวชูรอนี เต๊ะเต็ง Miss Suroinee Tehdeng	64/1 ม.1 ต.ปิตุภูมิ อ.ยะรัง จ.ปัตตานี 94160	093-7819414
2	นางมะเยาะ ดีอราแม	67 ม.1 ต.ปิตุภูมิ อ.ยะรัง จ.ปัตตานี 94160	
3	นางสาวมายือนิง มะสาแม Miss Mayuening Masamae	162 ม.5 ต.คลองใหม่ อ.ยะรัง จ.ปัตตานี 94160	
4	นางสาวฮานีซะห์ เต๊ะเต็ง Miss Haneesah Tehdeng	64/1 ม.1 ต.ปิตุภูมิ อ.ยะรัง จ.ปัตตานี 94160	
5	นางสาวปารีต๊ะ เจะโด	64/3 ม.1 ต.ปิตุภูมิ อ.ยะรัง จ.ปัตตานี 94160	
6	นางสาวเจะมิเต๊ะ สะละ Miss Jegmidoh Saelah	44/1 ม.9 ต.จะแนะ อ.จะแนะ จ.นราธิวาส 96220	
7	นางสาวอามีนะ คาเร็ง Miss A-meenah Kareng	63/10 ม.1 ต.ปิตุภูมิ อ.ยะรัง จ.ปัตตานี 94160	
8	นางปาอีซะห์ เต๊ะเต็ง Mrs. Pa-e-sah Tehdeng	64/1 ม.1 ต.ปิตุภูมิ อ.ยะรัง จ.ปัตตานี 94160	

ผู้ประกอบการ ประเภทรายเดี่ยว มี 6 ราย ประกอบด้วย

ลำดับ	ชื่อ-สกุล	ที่อยู่	เบอร์โทรศัพท์
1	นายเทอดศักดิ์ จิตต์หมั่น Mr.Thoetsak Chitman	85 ถ.สีโรรส ม.3 ต.ยะรัง อ.ยะรัง จ.ปัตตานี 94160	081-6084742
2	นางจริยา วีระวงศ์ Mrs.Jariya Weerawong	64/2 ม.3 ต.ยะรัง อ.ยะรัง จ.ปัตตานี 94160	087-8008858
3	นางสุจินต์ วีระวงศ์ Mrs.Sujin Weerawong	84/2 ถ.สีโรรส ม.3 ต.ยะรัง อ.ยะรัง จ.ปัตตานี 94160	083-1688990
4	นายต่วนอุสมาน โต๊ะรายอ Mr.Tuan-usaman Tohrayor	180/1 ม.3 ต.ยะรัง อ.ยะรัง จ.ปัตตานี 94160	089-2997341
5	นางสาวฮาลีเมาะ หลงแฉวา Miss Haleemoh Longdaewa	180/1 ม.3 ต.ยะรัง อ.ยะรัง จ.ปัตตานี 94160	089-8764945
6	นายฉัตรอรุณ จิรสิทธิ์ Mr.Chatarun Jirasith	19 ถ.สายบุรี ต.ตะลุบัน อ.สายบุรี จ.ปัตตานี 94110	081-5415181

ผู้ผลิตและผู้ประกอบการ ประเภทรายกลุ่ม มี 3 กลุ่ม ประกอบด้วย

1. กลุ่มแปรรูปลูกหยีสดดawa 34/2 ม.6 ต.สะดawa อ.ยะรัง จ.ปัตตานี 94160 มีสมาชิกทั้งหมด 14 ราย

ลำดับ	ชื่อ-สกุล	ที่อยู่	เบอร์โทรศัพท์
1	นางขอรียะชา ซากา Mrs.Khoreeyo Saka	34/2 ม.6 ต.สะดawa อ.ยะรัง จ.ปัตตานี 94160	081-9692984
2	นางสาวปาดิหมี อีปง Miss Patimah Epong	108/2 ม.8 ต.สะดawa อ.ยะรัง จ.ปัตตานี 94160	
3	นางบีเตาะ ปูตะ Mrs.Beedoh Puta	116 ม.8 ต.สะดawa อ.ยะรัง จ.ปัตตานี 94160	
4	นางสาวริสะ ซากา Miss Risa Saka	41/1 ม.8 ต.สะดawa อ.ยะรัง จ.ปัตตานี 94160	
5	นางสาวไชนะ หะมะ Miss Saina Hamah	37/4 ม.6 ต.สะดawa อ.ยะรัง จ.ปัตตานี 94160	
6	นางสาวรอฮิมะ ลือบาน๊ะ Miss Rohima Luebana	128 ม.8 ต.สะดawa อ.ยะรัง จ.ปัตตานี 94160	
7	นางสาวมารีแย ลือบาน๊ะ Miss Mareeyae Luebanah	45/1 ม.6 ต.สะดawa อ.ยะรัง จ.ปัตตานี 94160	
8	นางสาวยาเราะห์ ซากา Miss Yaroh Saka	35/2 ม.6 ต.สะดawa อ.ยะรัง จ.ปัตตานี 94160	
9	นางสาวซาอีดี๊ะ ปูเต๊ะ Miss Sa-e-dah Puteh	44/3 ม.6 ต.สะดawa อ.ยะรัง จ.ปัตตานี 94160	
10	นางสาวซารีสะ ดอละ Miss Sareeha Doloh	44 ม.6 ต.สะดawa อ.ยะรัง จ.ปัตตานี 94160	
11	นางสาวรอปียะ ซากา Miss Rapiyah Saka	41 ม.6 ต.สะดawa อ.ยะรัง จ.ปัตตานี 94160	
12	นางสาวฮามีเนาะ ตือบิงหมี Miss Haminoh Tuebingmah	30/1 ม.6 ต.สะดawa อ.ยะรัง จ.ปัตตานี 94160	
13	นายยา ปูตะ Mr.Ya Puta	109 ม.8 ต.สะดawa อ.ยะรัง จ.ปัตตานี 94160	
14	นางสีตีบีเตาะ ปูตะ Mrs.Sitibidoh Puta	117 ม.8 ต.สะดawa อ.ยะรัง จ.ปัตตานี 94160	

2. กลุ่มวิสาหกิจชุมชน ลูกหยีสยามิต๊ะ 3/2 ม4 ต.ยะรัง อ.ยะรัง จ.ปัตตานี 94160 มีสมาชิกทั้งหมด 39 ราย

1	นางฮามิต๊ะ เจ๊ะเละ Mrs. Hamidah Cheleh	3/2 ม4 ต.ยะรัง อ.ยะรัง จ.ปัตตานี 94160	086-9560297
2	นางสาวสีตี๋อามีเนาะ เจะดอมะ Miss Sitiaminoh Chedoma	99/5 ม.1 ต.ปีตุมุดี อ.ยะรัง จ.ปัตตานี 94160	
3	นางสาวรุฮานา เจะดอมะ Miss Ruhama Chedoma	99/5 ม.1 ต.ปีตุมุดี อ.ยะรัง จ.ปัตตานี 94160	
4	นายอาหะมะ เจะดอมะ Mr. Ahama Chedoma	99/5 ม.1 ต.ปีตุมุดี อ.ยะรัง จ.ปัตตานี 94160	
5	นายมุฮัมมัดบูคอรี มะยี้แต Mr. Muhammadbukhoree Mayeetae	104/1 ม.1 ต.ปีตุมุดี อ.ยะรัง จ.ปัตตานี 94160	
6	นายอับดุลเลาะ มะยี้ Mr. Abdulloh Mayee	43/1 ม.4 ต.วัด อ.ยะรัง จ.ปัตตานี 94160	
7	นางสาวยารียะห์ เจะดอมะ Miss Yariyah Chedoma	40/4 ม.1 ต.ปีตุมุดี อ.ยะรัง จ.ปัตตานี 94160	
8	นางสาวยามีละห์ ฮะซา Miss Yamilah Hasa	245/2 ม.3 ต.ยะรัง อ.ยะรัง จ.ปัตตานี 94160	
9	นางสาวกุชชาติละห์ ต่วนบอสู Miss Kuhadelah Taunbosu	243 ม.3 ต.ยะรัง อ.ยะรัง จ.ปัตตานี 94160	
10	นางสาวรอมล๊ะ หวังหะ Miss Romlah Wangha	18 ม.4 ต.ยะรัง อ.ยะรัง จ.ปัตตานี 94160	
11	นายอาแว ดาโอะ Mr. Awae Daoh	3/2 ม.4 ต.ยะรัง อ.ยะรัง จ.ปัตตานี 94160	
12	นางสาวซาลีปะห์ ฮะซา Miss Saleepah Hasa	245/5 ม.3 ต.ยะรัง อ.ยะรัง จ.ปัตตานี 94160	
13	นางสาวรอเบียะ ดอกา Miss Robeeyah Doka	250/3 ม.3 ต.ยะรัง อ.ยะรัง จ.ปัตตานี 94160	
14	นางสาวอัยเสาะห์ อาแวก็อจี Miss Al-soh Awaekueji	245/4 ม.3 ต.ยะรัง อ.ยะรัง จ.ปัตตานี 94160	

15	นางสาวอามีเนาะ ดอกกา Miss Ameenoh Doka	243 ม.3 ต.ยะรัง อ.ยะรัง จ.ปัตตานี 94160	
16	นางสาวไชนับ แวชูแต Miss Sainab Waesutee	6/1 ม.4 ต.ยะรัง อ.ยะรัง จ.ปัตตานี 94160	
17	นางสาวซัลมา เฮงเปีย Miss Salma Hengpiya	222/2 ม.3 ต.ยะรัง อ.ยะรัง จ.ปัตตานี 94160	
18	นางกัมพูสะห์ ลีเต๊ะ Mrs. Komusoh Sideh	61 ม.2 ต.คลองตันหยง อ.หนองจิก จ.ปัตตานี 94170	
19	นางสาวยารีเยาะ ดอกกา Miss Yareeyoh Doga	245/1 ม.3 ต.ยะรัง อ.ยะรัง จ.ปัตตานี 94160	
20	นางสาวซัมซียะห์ ดอกกา Miss Samsiyah Doka	245 ม.3 ต.ยะรัง อ.ยะรัง จ.ปัตตานี 94160	
21	นายอาแซ ฮะซา Mr. Asae Hasa	217/1 ม.3 ต.ยะรัง อ.ยะรัง จ.ปัตตานี 94160	
22	นางสะปิเยาะ ฮาซา Mrs. Sapiyoh Hasa	19/1 ม.4 ต.ยะรัง อ.ยะรัง จ.ปัตตานี 94160	
23	นางแมะสะ อีแต Mrs. Maehsah E-tae	55 ม.4 ต.ยะรัง อ.ยะรัง จ.ปัตตานี 94160	
24	นายยูโซะ อาลี Mr. U-soh A-lee	7/4 ม.4 ต.ยะรัง อ.ยะรัง จ.ปัตตานี 94160	
25	นางแยนะ ปาโอ๊ะ Mrs. Yae-na Pa-oh	222 ม.3 ต.ยะรัง อ.ยะรัง จ.ปัตตานี 94160	
26	นายสะมาแอ ดุมิดา Mr. Samaae Dumidae	139/4 ม.3 ต.ยะรัง อ.ยะรัง จ.ปัตตานี 94160	
27	นางสาวอามีเนาะ ฮะซา Miss Aminoh Hasa	7/1 ม.2 ต.วัด อ.ยะรัง จ.ปัตตานี 94160	
28	นางสาวแยนะ สะมะแอ Miss Yae-na Sa-ma-ae	217/1 ม.2 ต.ยะรัง อ.ยะรัง จ.ปัตตานี 94160	

29	นางนาปีเสาะ ดุมิดา Miss Napisoh Dumidae	139/3 ม.4 ต.ยะรัง อ.ยะรัง จ.ปัตตานี 94160	
30	นางสาวยามีละห์ ฮาซา Miss Yamilah Hasa	245/2 ม.3 ต.ยะรัง อ.ยะรัง จ.ปัตตานี 94160	
31	นางนิแยะ ขาเร้าะ Mrs. Niyae Kharoh	105/3 ม.3 ต.ยะรัง อ.ยะรัง จ.ปัตตานี 94160	
32	นางสาวสารีปะห์ วาแม Miss Sareepah Wamae	3 ม.4 ต.ยะรัง อ.ยะรัง จ.ปัตตานี 94160	
33	นางปารีดี๊ะ ฮาซา Mrs. Pareedah Hahsa	245/2 ม.3 ต.ยะรัง อ.ยะรัง จ.ปัตตานี 94160	
34	นายอับดุลรอมัน กาชอ Mr. Abdulroman Kaso	209/1 ม.3 ต.ยะรัง อ.ยะรัง จ.ปัตตานี 94160	
35	นายอับดุลฮาเล็ม กาชอ Mr. Abdulhalem Kaso	209/1 ม.3 ต.ยะรัง อ.ยะรัง จ.ปัตตานี 94160	
36	นางมีดะ อาเก๊ะ Mrs. Midah Akeh	209/1 ม.3 ต.ยะรัง อ.ยะรัง จ.ปัตตานี 94160	
37	นางสาวสีตีอามีเนาะ เจดอมะ Miss Sitiamenoh Chedoma	99/5 ม.1 ต.ปีตุมุดี อ.ยะรัง จ.ปัตตานี 94160	
38	นางสาวรุฮานา เจดอมะ Miss Ruhana Chedoma	99/5 ม.1 ต.ปีตุมุดี อ.ยะรัง จ.ปัตตานี 94160	
39	นางสาวยารีเยห์ เจดอมะ Miss Yareeyah Chedoma	40/1 ม.1 ต.ปีตุมุดี อ.ยะรัง จ.ปัตตานี 94160	

3. วิสาหกิจชุมชนแปรรูปกลุ่มแม่บ้านปราแหว 240/2 ม.3 ต.ยะรัง อ.ยะรัง จ.ปัตตานี 94160 มีสมาชิกทั้งหมด 12 ราย

1	นางสาวสะปิเยาะ ดอกา Miss Sapiyoh Doka	240/2 ม.3 ต.ยะรัง อ.ยะรัง จ.ปัตตานี 94160	082-2624129
2	นางสาวซากีเยาะห์ ดอกา Miss SakeeYah Dorka	232/3 ม.3 ต.ยะรัง อ.ยะรัง จ.ปัตตานี 94160	
3	นางสาวฮายาตี ดอกา Miss Hayatee Dorka	250/3 ม.3 ต.ยะรัง อ.ยะรัง จ.ปัตตานี 94160	
4	นางสาวรอฮานี ดอกา Miss Rohani Doka	240/1 ม.3 ต.ยะรัง อ.ยะรัง จ.ปัตตานี 94160	
5	นางสาวสิตีอามีเนาะ ดอกา Miss Sitiaminoh Doka	241 ม.3 ต.ยะรัง อ.ยะรัง จ.ปัตตานี 94160	
6	นางสาวปาตีเมาะ ดอกา Miss Pateemoh Doka	235 ม.3 ต.ยะรัง อ.ยะรัง จ.ปัตตานี 94160	
7	นางสาววันนิพา กะละน๊ะ Miss Wunnipa Kalana	235/1 ม.3 ต.ยะรัง อ.ยะรัง จ.ปัตตานี 94160	
8	นางสาวแซเราะ กิยา Miss Saeroh Kiya	231 ม.3 ต.ยะรัง อ.ยะรัง จ.ปัตตานี 94160	
9	นางสารีนา ดอกา Mrs. Sareena Doka	245 ม.3 ต.ยะรัง อ.ยะรัง จ.ปัตตานี 94160	
10	นางสาวคอลลีเยาะ ระซอกิบู Miss Kholiyoh Rasokibu	243/5 ม.3 ต.ยะรัง อ.ยะรัง จ.ปัตตานี 94160	
11	นายรอซอดี ดอกา Mr. Rosuedi Doka	232/8 ม.3 ต.ยะรัง อ.ยะรัง จ.ปัตตานี 94160	
12	นายซูเฟียน ยือแร Mr. Sufian Yuerae	131 ม.3 ต.ยะรัง อ.ยะรัง จ.ปัตตานี 94160	

3.11 คู่มือระบบควบคุมคุณภาพและมาตรฐานสินค้าสิ่งบ่งชี้ทางภูมิศาสตร์ไทย “ลูกหยีะรัง”

1. แผนผังขั้นตอนการจัดทำระบบควบคุมคุณภาพและมาตรฐานสินค้าสิ่งบ่งชี้ทางภูมิศาสตร์ไทย “ลูกหยีะรัง” และอนุญาตให้ตราสัญลักษณ์สิ่งบ่งชี้ทางภูมิศาสตร์ไทย

ขั้นตอนที่ 1 จัดตั้งคณะกรรมการและคณะทำงานสิ่งบ่งชี้ทางภูมิศาสตร์ จังหวัดปัตตานี “สินค้าลูกหยีะรัง”
ขั้นตอนที่ 2 จัดทำคู่มือการปฏิบัติงานสำหรับสมาชิกผู้ขอใช้สิ่งบ่งชี้ทางภูมิศาสตร์ ลูกหยีะรัง และแผนการควบคุมตรวจสอบสินค้า ลูกหยีะรัง
ขั้นตอนที่ 3 ประชุมคณะกรรมการและคณะทำงานสิ่งบ่งชี้ทางภูมิศาสตร์ จังหวัดปัตตานี “สินค้าลูกหยีะรัง” ประชุมชี้แจงและรับสมัครสมาชิกผู้ผลิตและผู้ประกอบการสินค้า ลูกหยีะรัง ที่ประสงค์จะขออนุญาตใช้ตราสัญลักษณ์สิ่งบ่งชี้ทางภูมิศาสตร์ไทย (GI)
ขั้นตอนที่ 4 ประชุมคณะทำงานเพื่อพิจารณาคำขอสินค้าสิ่งบ่งชี้ทางภูมิศาสตร์ไทย “ลูกหยีะรัง”
ขั้นตอนที่ 5 ประชุมคณะทำงานตรวจสอบควบคุมคุณภาพ และแหล่งที่มาของสิ่งบ่งชี้ทางภูมิศาสตร์ “ลูกหยีะรัง” เพื่อกำหนดคุณภาพสินค้าบ่งชี้ภูมิศาสตร์ แนวทางการตรวจสอบ และกำหนดวันลงตรวจสอบ
ขั้นตอนที่ 6 คณะทำงานตรวจสอบควบคุมคุณภาพ และแหล่งที่มาของสิ่งบ่งชี้ทางภูมิศาสตร์ “ลูกหยีะรัง” ลงพื้นที่ตรวจสอบควบคุมคุณภาพ และแหล่งที่มาของสิ่งบ่งชี้ทางภูมิศาสตร์
ขั้นตอนที่ 7 คณะทำงานตรวจสอบควบคุมคุณภาพ และแหล่งที่มาของสิ่งบ่งชี้ทางภูมิศาสตร์ “ลูกหยีะรัง” พิจารณาผลการตรวจสอบและรับรองผลประเมิน ส่งผลการรับรองให้พาณิชย์จังหวัดเพื่อขออนุญาตใช้ตราสัญลักษณ์สิ่งบ่งชี้ทางภูมิศาสตร์ไทย (GI)
ขั้นตอนที่ 8 กรมทรัพย์สินทางปัญญาออกใบอนุญาตให้ใช้ตราสัญลักษณ์สิ่งบ่งชี้ทางภูมิศาสตร์ไทย (GI)
ขั้นตอนที่ 9 ส่งหนังสืออนุญาตให้แก่สมาชิกสินค้า ลูกหยีะรัง (อายุรับรอง 2 ปี)

2. คู่มือการปฏิบัติงานสำหรับสมาชิกผู้ใช้สิ่งบ่งชี้ทางภูมิศาสตร์ ลูกหยียะรัง



คู่มือปฏิบัติงาน

สำหรับสมาชิกผู้ใช้สิ่งบ่งชี้ทางภูมิศาสตร์

“ลูกหยียะรัง”

โดย สำนักส่งเสริมและการศึกษาต่อเนื่อง มหาวิทยาลัยสงขลานครินทร์

คู่มือปฏิบัติงาน
สำหรับสมาชิกผู้ขอใช้สิ่งบ่งชี้ทางภูมิศาสตร์
“ลูกหีเยะรัง”

1. ขอบเขตพื้นที่การผลิตลูกหีเยะรัง

ขอบเขตพื้นที่การผลิตลูกหีเยะรัง ครอบคลุมพื้นที่ทั้ง 12 อำเภอของจังหวัดปัตตานี คืออำเภอยะรัง อำเภอยะหริ่ง อำเภอปะนาเระ อำเภอทุ่งยางแดง และอำเภอไม้แก่น

2. ลักษณะพิเศษของสิ่งบ่งชี้ทางภูมิศาสตร์ “ลูกหีเยะรัง”

ลูกหีเยะรัง (Lukyee Yarang) หมายถึง ผลลูกหีสุก ลักษณะผลเล็กๆ เป็นช่อคล้ายลำไย เมื่อผลสุกเปลือกมีสีดำ เนื้อในสีแดงหรือแสด และขุ่ย เปลือกผลบาง แต่ละผลมีเมล็ดสีเทา 1-2 เมล็ด โดยผลิตจากลูกหีเยะรังประกอบด้วยผลสุกที่เป็นลูกหีดำ และลูกหีกะเทาะเปลือก และลูกหีแปรรูป คือ ลูกหีทรงเครื่อง มีเมล็ด ลูกหีทรงเครื่อง ไม่มีเมล็ด ลูกหีกวนหยาบ ไม่มีเมล็ด ลูกหีกวนมีเมล็ด ลูกหีกวน ไม่มีเมล็ด ลูกหีฉาบมีเมล็ด และ ลูกหีฉาบไม่มีเมล็ด ซึ่งเป็นลูกหีสดที่ได้ขึ้นทะเบียนสิ่งบ่งชี้ทางภูมิศาสตร์แล้ว จากพื้นที่ทั้ง 12 อำเภอของจังหวัดปัตตานี ได้แก่ อำเภอยะรัง อำเภอยะหริ่ง อำเภอปะนาเระ อำเภอทุ่งยางแดง และอำเภอไม้แก่น

ลักษณะของสินค้า

ลักษณะทางกายภาพ

1. ลูกหีดำ : ผลลูกหีสุก

สายพันธุ์ หีทวยหรือทวยงาข้าง

- รูปทรง ผลใหญ่ กลมรีขยปลายงอน เป็นช่อ
- ขนาด ยาว 2.5-3 เซนติเมตร กว้าง 1.5-1.8 เซนติเมตร
- เปลือก ผิวเปลือกเหมือนขนแพร เปลือกบาง สุกมีสีดำ
- เนื้อ หนา สีแดง หรือสีแสด เนื้อขุ่ย
- เมล็ด เมล็ดมีสีเทา มี 1-2 เมล็ด
- รสชาติ เปรี้ยว หรือเปรี้ยวอมหวาน

สายพันธุ์ หีธรรมดาหรือหีบ้าน

- รูปทรง ผลเล็กจนถึงผลใหญ่ กลมรีขย เป็นช่อ
- ขนาด ยาว 1.5-2.5 เซนติเมตร กว้าง 1.2-1.7 เซนติเมตร
- เนื้อ สีแดง หรือสีแสด เนื้อขุ่ย
- เมล็ด เมล็ดมีสีเทา มี 1 เมล็ด

- รสชาติเปรี้ยว เปรี้ยวอมหวาน หรือเปรี้ยวอมฝาด

2. ลูกหยีกะเทาะเปลือก : ลูกหยีดำที่นำมากะเทาะเปลือก

สายพันธุ์ หยีทวยหรือทวยงาช้าง

- รูปทรง ผลใหญ่ กลมรียาวปลายอน

- ขนาด ยาว 2.5-3 เซนติเมตร กว้าง 1.5-1.8 เซนติเมตร

- เปลือก ผิวเปลือกเหมือนขนแพร เปลือกบาง สุกมีสีดำ

- เนื้อ หนา สีแดง หรือสีแสด เนื้อนุ่ม

- เมล็ด เมล็ดมีสีเทา มี 1-2 เมล็ด

- รสชาติ เปรี้ยว หรือเปรี้ยวอมหวาน

สายพันธุ์ หยีธรรมดาหรือหยีบ้าน

- รูปทรง ผลเล็กจนถึงผลใหญ่ กลมรียาว

- ขนาด ยาว 1.5-2.5 เซนติเมตร กว้าง 1.2-1.7 เซนติเมตร

- เนื้อ สีแดง หรือสีแสด เนื้อนุ่ม

- เมล็ด เมล็ดมีสีเทา มี 1 เมล็ด

- รสชาติ เปรี้ยว เปรี้ยวอมหวาน หรือเปรี้ยวอมฝาด

3. ลูกหยีแปรรูป : ทรงเครื่อง กวน และฉาบ

- ลูกหยีทรงเครื่อง ทั้งชนิดที่มีและไม่มีเมล็ด ต้องใช้ลูกหยีทั้งลูกที่มีคุณภาพ มีลักษณะเดิมอยู่คือเป็นเม็ดเล็กๆ มองเห็นน้ำตาล มีทั้งชนิดหวานและชนิดเผ็ด บรรจุในถุงพลาสติก หรือบรรจุภัณฑ์อื่นๆ

- ลูกหยีกวนชนิดมีและไม่มีเมล็ด ทำเป็นท่อนขนาดเล็ก รสกลมกล่อม เปรี้ยว หวาน เค็ม กำลังดี มีรสเผ็ดเล็กน้อยเพื่อเพิ่มรสชาติ ห่อด้วยกระดาษแก้ว พลาสติกใส หรือบรรจุภัณฑ์อื่นๆ

- ลูกหยีฉาบหรือเคลือบน้ำตาล มองเห็นเป็นสีขาวเคลือบที่ผิวทั้งชนิดที่มีและไม่มีเมล็ด ชนิดที่มีเมล็ดมักจะมีลักษณะเดิมอยู่คือเป็นเม็ดเล็กๆ บรรจุในถุงพลาสติก ส่วนชนิดที่ไม่มีเมล็ดมักจะทำเป็นก้อน ห่อด้วยกระดาษแก้วหรือบรรจุภัณฑ์อื่นๆ มีทั้งชนิดหวานและชนิดเผ็ด

ผลิตภัณฑ์ลูกหยียกระดับที่ขอขึ้นทะเบียนสินค้าสิ่งบ่งชี้ทางภูมิศาสตร์ไทย มี 9 ชนิด คือ

- ลูกหยีดำ
- ลูกหยีกะเทาะเปลือก
- ลูกหยีทรงเครื่องมีเมล็ด
- ลูกหยีทรงเครื่องไม่มีเมล็ด
- ลูกหยีกวนหยาบไม่มีเมล็ด
- ลูกหยีกวนมีเมล็ด
- ลูกหยีกวนไม่มีเมล็ด
- ลูกหยีฉาบมีเมล็ด
- ลูกหยีฉาบไม่มีเมล็ด

3. การบรรจุลูกหียะรัง

1. ลูกหียะรัง และลูกหียะรังปะทะเปลือกบรรจุในถุงพลาสติก กล่องพลาสติก กล่องกระดาษ หรือบรรจุภัณฑ์อื่นๆ

2. ลูกหียะรังแปรรูป ห่อด้วยพลาสติก หรือกระดาษแก้ว บรรจุในถุงพลาสติก กล่องพลาสติก กล่องกระดาษหรือบรรจุภัณฑ์อื่นๆ

รายละเอียดฉลากสินค้า ประกอบด้วย

- ชื่อความ "ลูกหียะรัง" หรือ "LUKYEE YARANG" ผลิตภัณฑ์ลูกหียะรังจากจังหวัดปัตตานี
- ระบุวัน เดือน ปี ที่ผลิต วันหมดอายุ
- ระบุชื่อ ที่อยู่ผู้ผลิต/จำหน่าย ให้ชัดเจน

4. ผู้มีสิทธิขออนุญาตใช้ตราสัญลักษณ์สิ่งบ่งชี้ทางภูมิศาสตร์ไทย “ลูกหียะรัง”

4.1 สมาชิกผู้ผลิต ได้แก่ เกษตรกรผู้ปลูก หรือเจ้าของต้นหียะรัง “ลูกหียะรัง” ครอบคลุมพื้นที่ทั้ง 12 อำเภอของจังหวัดปัตตานี ได้แก่ อำเภอยะรัง อำเภอมายอ อำเภอกะพ้อ อำเภอสายบุรี อำเภอเมือง อำเภอโคกโพธิ์ อำเภอหนองจิก อำเภอแม่ลาน อำเภอยะหริ่ง อำเภอปะนาเระ อำเภอทุ่งยางแดง และอำเภอไม้แก่น

4.2 สมาชิกผู้ประกอบการ ได้แก่ ผู้แปรรูป หรือกลุ่มแปรรูป “ลูกหียะรัง” โดยใช้ลูกหียะรังจากทั้ง 12 อำเภอของจังหวัดปัตตานี ได้แก่ อำเภอยะรัง อำเภอมายอ อำเภอกะพ้อ อำเภอสายบุรี อำเภอเมือง อำเภอโคกโพธิ์ อำเภอหนองจิก อำเภอแม่ลาน อำเภอยะหริ่ง อำเภอปะนาเระ อำเภอทุ่งยางแดง และอำเภอไม้แก่น จากผู้ผลิตตามข้อ 4.1 รวบรวมนำมาแปรรูปเป็นผลิตภัณฑ์ “ลูกหียะรัง” มี 9 ชนิด คือ ลูกหียะรัง ลูกหียะรังปะทะเปลือก ลูกหียะรังเครื่องมีเมล็ด ลูกหียะรังเครื่องไม่มีเมล็ด ลูกหียะรังกวนหยาบ ไม่มีเมล็ด ลูกหียะรังกวนมีเมล็ด ลูกหียะรังกวนไม่มีเมล็ด ลูกหียะรังอบมีเมล็ด ลูกหียะรังอบไม่มีเมล็ด และจำหน่าย

5. ขั้นตอนการขออนุญาตใช้ตราสัญลักษณ์สิ่งบ่งชี้ทางภูมิศาสตร์ไทย “ลูกหียะรัง”

5.1 สมาชิกผู้มีสิทธิขออนุญาตใช้ตราสัญลักษณ์สิ่งบ่งชี้ทางภูมิศาสตร์ไทย “ลูกหียะรัง” สามารถยื่นความประสงค์ได้ที่สำนักงานพาณิชย์จังหวัดปัตตานี อำเภอเมือง จังหวัดปัตตานี ในวันและเวลาราชการ

5.2 ระยะเวลาการยื่นขออนุญาตใช้ตราสัญลักษณ์สิ่งบ่งชี้ทางภูมิศาสตร์ไทย “ลูกหียะรัง”

- ยื่นได้ตลอดทั้งปี

- ตรวจสอบโดยคณะทำงานฯ ที่ได้รับแต่งตั้งโดยผู้ว่าราชการจังหวัด ตลอดทั้งปี

- คณะกรรมการบริหารฯ จังหวัดปัตตานี พิจารณานุมัติ/รับรอง และแจ้งกรมทรัพย์สินทางปัญญา

เพื่อพิจารณาอนุญาตให้ใช้ตราสัญลักษณ์สิ่งบ่งชี้ทางภูมิศาสตร์ไทย ตลอดทั้งปี

5.3 เอกสารหลักฐานผู้ขอขึ้นทะเบียน

- สำเนาหนังสือรับรองนิติบุคคล/สำเนาทะเบียนพาณิชย์ (ถ้ามี)

- สำเนาบัตรประชาชน หรือสำเนาทะเบียนบ้าน

- สำเนาใบรับรองมาตรฐาน (ถ้ามี)

- รายชื่อสมาชิก (ตามใบต่อสมาชิก) และสำเนาบัตรประชาชนของสมาชิก (เฉพาะกรณีขอใช้ ตรา .e แบบกลุ่ม)

- ในกรณีที่ผู้ผลิตมีการรวมตัวจัดตั้งเป็นสหกรณ์/กลุ่มอาชีพ ขอให้แนบหนังสือรับรองการรวมกลุ่ม ที่ทางราชการออกให้ หรือหนังสือรับรองอื่นๆ ที่เกี่ยวข้อง (ถ้ามี)

- สำเนาเอกสารที่ได้รับรางวัล หรือการรับรอง เช่น การประกวดผลผลิต เป็นต้น (ถ้ามี)

5.4 ผู้ได้รับอนุญาตให้ใช้ตามสัญลักษณ์สิ่งบ่งชี้ทางภูมิศาสตร์ไทย มีอายุ 2 ปี หากครบกำหนด จะต้องยื่นขอ (ต่ออายุ) และผ่านกระบวนการตรวจสอบจากคณะกรรมการฯ ของจังหวัดปัตตานี หากไม่ยื่นต่ออายุถือว่าเป็นผู้ไม่ได้รับอนุญาต ให้ใช้ตามสัญลักษณ์สิ่งบ่งชี้ทางภูมิศาสตร์ไทย

5.5 ผู้ที่ใช้สิ่งบ่งชี้ทางภูมิศาสตร์ (GI) โดยไม่ปฏิบัติตามเงื่อนไขที่ได้ขึ้นทะเบียนไว้ นายทะเบียนอาจ มีคำสั่งเป็นหนังสือระงับการใช้ GI ของบุคคลนั้นเป็นเวลา 2 ปี

5.6 การใช้สิ่งบ่งชี้ทางภูมิศาสตร์ให้ผู้อื่นหลงเชื่อว่า เป็นสินค้าที่มาจากพื้นที่นั้น ทำให้เกิดความ สับสนหลงผิดในแหล่งที่มา คุณภาพ หรือคุณลักษณะอื่น มีโทษตาม พ.ร.บ.สิ่งบ่งชี้ทางภูมิศาสตร์ ต้องระวาง โทษปรับไม่เกินสองแสนบาท

6. การบันทึกข้อมูลเพื่อการตรวจสอบย้อนกลับ สำหรับผู้ขออนุญาตใช้ตราสัญลักษณ์สิ่งบ่งชี้ทางภูมิศาสตร์ ไทย “ลูกหยีะรัง”

ผู้ขออนุญาตใช้จะต้องมีการบันทึกข้อมูลตามเอกสารที่แนบท้ายคู่มือฉบับนี้ (แบบบันทึกการผลิต/ บันทึกการรับซื้อ บันทึกการแปรรูป แบบบันทึกการจำหน่าย)

3. แผนการควบคุมตรวจสอบสินค้าถึงปลายทางผู้โดยสาร “ถูกหิยะรัง”

จุดควบคุม	ข้อกำหนดตามทะเบียน GI ผู้มีปฏิบัติงาน	วิธีและเครื่องมือที่ใช้ในการควบคุมตรวจสอบ			
		วิธีการ	ความถี่	ผู้รับหน้าที่ตรวจสอบ	มาตรการ
ขอบเขตพื้นที่การผลิต	อยู่ในเขตพื้นที่ : ทั้ง 12 อำเภอของจังหวัดปัตตานี คือ อำเภอยะรัง อำเภอยายอ อำเภอกะพ้อ อำเภอสายบุรี อำเภอเมือง อำเภอโคกโพธิ์ อำเภอหนองจิก อำเภอแม่ลาน อำเภอชะหรีง อำเภอปะนาเระ อำเภอทุ่งยางแดง และอำเภอไม้แก่น	พิกัด GPS	1 ครั้งต่อปี และทุกครั้งที่มีการเปลี่ยนแปลง	- การควบคุมตัวเอง - คณะกรรมการ	แจ้งให้ทราบว่าเป็นไปตามข้อตกลงของสมาชิก
รายการสินค้าและลักษณะของสินค้า	รายการสินค้า : ถูกหิยะรัง	ด้วยตา เอกสาร	1 ครั้งต่อปี		แจ้งให้ผู้ผลิต
	ลักษณะทางกายภาพ 1. ถูกหิยะรัง : ผลลูกหิยะรัง สายพันธุ์ หิยะรังหรือทวยงาข้าง - รูปทรง ผลใหญ่ กลมรีขอบปลายมน เป็นข้อ - ขนาด ยาว 2.5-3 เซนติเมตร กว้าง 1.5-1.8 เซนติเมตร - เปลือก ผิวเปลือกเหมือนขนแพร เปลือกบาง สุกมีสีดำ - เนื้อ หนา สีแดง หรือสีแดง เนื้อนุ่ม - เมล็ด เมล็ดมีสีเทา มี 1-2 เมล็ด - รสชาติ เปรี้ยว หรือเปรี้ยวอมหวาน	ด้วยตา เอกสาร ตรวจวัด	1 ครั้งต่อปี	- การควบคุมตัวเอง - คณะกรรมการ	ผู้ประกอบการ ทำการแก้ไข หากไม่แก้ไขภายในเวลาที่กำหนดจะทำการคัดออกจากรัฐสมาชิก

จุดควบคุม	ข้อกำหนดตามทะเบียน GI คู่มือปฏิบัติงาน	วิธีและเครื่องมือที่ใช้ในการควบคุมตรวจสอบ			
		วิธีการ	ความถี่	ผู้รับหน้าที่ตรวจสอบ	มาตรการ
การปนเปื้อน	สายพันธุ์ ھیژรรมดาหรือھیژبان - รูปทรง ผลเล็กจนถึงผลใหญ่ กลมรียาว เป็นช่อ - ขนาด ยาว 1.5-2.5 เซนติเมตร กว้าง 1.2-1.7 เซนติเมตร - เนื้อ สีแดง หรือสีแสด เนื้อชุ่ม - เมล็ด เมล็ดมีสีเทา มี 1 เมล็ด	ภาคปฏิบัติ (ดู 10) บนแปลงทดสอบ	8.1-2.1 หรือ 8.2.5 ตามชนิดพืช	เกษตรกรผู้ปลูก	ภาคปฏิบัติ (ดู 10)
การปนเปื้อน	สายพันธุ์ ھیژรรมดาหรือھیژبان - รูปทรง ผลใหญ่ กลมรียาวปลายอ่อน เป็นช่อ - ขนาด ยาว 2.5-3 เซนติเมตร กว้าง 1.5-1.8 เซนติเมตร - เปลือก ผิวเปลือกห่อนขนแปรง เปลือกบาง สุกมีสีส้ม - เนื้อ หนา สีแดง หรือสีแสด เนื้อชุ่ม - เมล็ด เมล็ดมีสีเทา มี 1-2 เมล็ด -รสชาติ เบี้ยว หรือเปรี้ยวอมหวาน	ภาคปฏิบัติ (ดู 10) บนแปลงทดสอบ	8.1-2.1 หรือ 8.2.5 ตามชนิดพืช	เกษตรกรผู้ปลูก	ภาคปฏิบัติ (ดู 10)
การปนเปื้อน	สายพันธุ์ ھیژรรมดาหรือھیژبان - รูปทรง ผลเล็กจนถึงผลใหญ่ กลมรียาว เป็นช่อ - ขนาด ยาว 1.5-2.5 เซนติเมตร กว้าง 1.2-1.7 เซนติเมตร	ภาคปฏิบัติ (ดู 10) บนแปลงทดสอบ	8.1-2.1 หรือ 8.2.5 ตามชนิดพืช	เกษตรกรผู้ปลูก	ภาคปฏิบัติ (ดู 10)

จุดตรวจ/จุด	ข้อกำหนดตามทะเบียนรถ มีอุปกรณ์ปฏิบัติงาน	วิธีและเครื่องมือที่ใช้ในการควบคุมตรวจสอบ		
		วิธีการ	ความถี่	ผู้รับหน้าที่ตรวจสอบ
	<p>ข้อกำหนดตามทะเบียนรถ มีอุปกรณ์ปฏิบัติงาน</p> <ul style="list-style-type: none"> - เนื้อ สีแดง หรือสีแสด เนื้ออยู่ - เมล็ด มีสีเทา มี 1 เมล็ด - รสชาติ เบี้ยวเปรี้ยวอมหวาน หรือเปรี้ยวอมฝาด <p>3 ลูกหยาบรูป : ทรงเครื่อง กวน และฉาบ</p> <ul style="list-style-type: none"> - ลูกหยาบทรงเครื่อง ทั้งชนิดที่มีเมล็ดและไม่มีเมล็ด ต้องใช้ลูกหยาบที่มียุทธภาพ มีลักษณะเดิมอยู่คือเป็นเม็ดเล็กๆ มองเห็นน้ำตาล มีทั้งชนิดหวานและชนิดเค็ม บรรจุในถุงพลาสติก หรือบรรจุภัณฑ์อื่นๆ - ลูกหยาบชนิดมีเมล็ดและไม่มีเมล็ด ทำเป็นห่อขนาดเล็ก รสกลมกล่อม เบี้ยว หวาน เค็ม กำลั้งดี มีรสเผ็ดเล็กน้อย ห่อด้วยกระดาษแก้ว พลาสติกใส หรือบรรจุภัณฑ์อื่นๆ - ลูกหยาบหรือเคลือบน้ำตาล ทั้งชนิดที่มีเมล็ดและไม่มีเมล็ด ชนิดที่มีเมล็ดจะมีลักษณะเดิมอยู่คือเป็นเม็ดเล็กๆ บรรจุในถุงพลาสติก หรือบรรจุภัณฑ์อื่นๆ <p>เมล็ดมักจะทำเป็นก้อน ห่อด้วยกระดาษแก้ว หรือบรรจุภัณฑ์อื่นๆ มีทั้งชนิดหวานและชนิดเค็ม</p>			

จุดควบคุม Critical Control Point	ข้อกำหนดตามระเบียบ GFI คู่มือปฏิบัติงาน	วิธีและเครื่องมือที่ใช้ในการควบคุมตรวจสอบ			
		วิธีการ	ความถี่	ผู้รับหน้าที่ตรวจสอบ	มาตรการ
วัตถุดิบแหล่งที่มา	แหล่งที่มาของวัตถุดิบ : ทั้ง 12 อำเภอของจังหวัดปัตตานี ที่ตั้งขึ้นทะเบียนสิ่งบ่งชี้ทางภูมิศาสตร์แล้ว คืออำเภอยะรัง อำเภอยายอ อำเภอกะพ้อ อำเภอสายบุรี อำเภอเมือง อำเภอโคกโพธิ์ อำเภอหนองจิก อำเภอแม่ลาน อำเภอยะหริ่ง อำเภอปะนาเระ อำเภอทุ่งยางแดง และอำเภอไม้แก่น	เอกสาร	1 ครั้งต่อปี	ผู้รับหน้าที่ตรวจสอบ - การควบคุมตัวเอง - คณะกรรมการ	แจ้งให้ผู้ผลิต ผู้ประกอบการ ทำการ แก้ไข หากไม่แก้ไข ภายในเวลาที่กำหนดจะ ทำการคัดออกจากรับผู้ สมาชิก
กระบวนการผลิต	การเตรียมลูกหยีดีและลูกหยีกะเทาะเปลือก ประกอบด้วย 4 ขั้นตอน ดังนี้ 1. การเก็บลูกหยี นำลูกหยีเข้ามาใส่ถุงพลาสติกหนา ขนาดบรรจุประมาณ 30 กิโลกรัม ผูกปากถุงให้สนิท หรืออาจใส่กระดาษข่อยอีกชั้นหนึ่ง แล้วเก็บไว้ในห้องที่ปิดมิดชิดเพื่อป้องกันแมลง แสงแดด และความชื้น อันเป็นสาเหตุให้ลูกหยีเสีย ควรเก็บไว้นาน 4-7 วัน ก่อนนำมาแปรรูป เพื่อให้ลูกหยีลิ้นต้น (งคการดูชิมสารอาหารให้เนื้อในแห้ง และกะเทาะเปลือกได้ง่าย) 2. ตากลูกหยีค้ำ นำลูกหยีค้ำตากแดดบนลานกว้างที่ได้จัดเตรียมไว้ หรือโรงอบพลังงานแสงอาทิตย์แสงแดดจะทำให้ลูกหยีแห้งและกะเทาะเปลือกได้ง่าย (ระยะเวลาในการใช้ตากเพียง 1-2 วัน) ลูกหยีที่แห้งแล้วสังเกตจาก	ตัวตา เอกสาร	1 ครั้งต่อปี	- การควบคุมตัวเอง - คณะกรรมการ	238

จุดควบคุม	ชี้แจงตามระเบียบงาน GI ผู้ถือปฏิบัติจะ	วิธีและเครื่องมือที่ใช้ในการควบคุมตรวจสอบ		
		วิธีการ	ความถี่	ผู้รับหน้าที่ตรวจสอบ
	<p>เปลือกจะมีสีดำสนิทและแข็ง หรือต้นดูจะมีเสี้ยนกระทบกันของเนื้อกับเปลือก</p> <p>3. การกะเทาะเปลือกลูกหิย แต่เดิมผู้กะเทาะจะนำลูกหิยดำที่ตากแห้งแล้วจำนวนหนึ่งใส่กระสอบแล้วยกพาดลงกับพื้นจนเปลือกแตก และคัดแยกเปลือกลูกหิยออกทีละลูก ซึ่งใช้เวลานานกว่าจะได้ลูกหิยกะเทาะเปลือกในปริมาณที่ต้องการ แต่ในปัจจุบันผู้ประกอบการหลายรายมีเครื่องกะเทาะเปลือกใช้จึงช่วยประหยัดเวลา แต่ยังคงต้องใช้แรงงานคน ในการคัดแยกเปลือกกับลูกหิยออกทีละลูก เช่นเดิม</p> <p>4. ตากลูกหิยกะเทาะเปลือก เมื่อกะเทาะเปลือกออกแล้วต้องนำลูกหิยไปตากแดดอีก 1-2 วัน เพื่อให้เนื้อลูกหิยแห้งจนสามารถเก็บได้นาน โดยไม่ขึ้นรา ลูกหิยที่ตากแดดแล้วจะมีสีส้มและเนื้อแข็งขึ้นพร้อมแปรรูปต่อไป</p> <p>ขั้นตอนการแปรรูปลูกหิยทรงเครื่อง และลูกหิยชียบผลิตภัณฑ์ลูกหิยแบ่งเป็นแบบทรงเครื่องและหมาน้ำตาล (ลาบแก้ว) ทั้งที่มีเมล็ดและไม่มีเมล็ด ลูกหิยที่ได้มี</p>			

จุดควบคุม	ข้อกำหนดตามระเบียบ GI ภูมิปลูกดีงาน	วิธีและเครื่องมือที่ใช้ในการควบคุมตรวจสอบ			
		วิธีการ	ความถี่	ผู้รับหน้าที่ตรวจสอบ	มาตรการ
	<p>ลักษณะเป็นเมล็ดสีแดงสวย มีน้ำตาลและเครื่องปรุงรสเคลือบบนผิวลูกหยี ซึ่งการแปรรูปลูกหยีชานประกอบด้วย 5 ขั้นตอน ดังนี้</p> <ol style="list-style-type: none"> 1. เตรียมเครื่องปรุงรส ในการแปรรูปลูกหยีชานที่มีเมล็ดและไม่มีเมล็ด ผู้ประกอบการมักใช้สูตรผสมเหมือนกัน ได้แก่ น้ำ น้ำตาลทราย มะเข้ และเกลือป่น สำหรับฉาบน้ำตาลทราย เครื่องและใช้น้ำ น้ำตาลทราย เกลือป่น สำหรับทรงเครื่องและใช้น้ำ น้ำตาลทราย มะเข้ และเกลือป่น สำหรับฉาบน้ำตาล ตามสูตร/อัตราส่วน เฉพาะของแต่ละราย ตั้งแต่แล้วเสร็จส่วนผสมให้เข้ากัน 2. เติยรวมกับลูกหยี โดยนำลูกหยีในปริมาณที่กำหนดมาเคลยรวมกับส่วนผสมให้เข้ากัน ใช้เวลาประมาณ 5-10 นาที จากนั้นจึงคัดใส่ถาด 3. คูลูกเคลเข้ากับน้ำตาลทราย หลังจากคักลูกหยีใส่ถาดแล้วให้คูลูกเคลเข้ากับน้ำตาลทรายทันทีเพื่อให้น้ำตาลทรายเคลือบบนเมล็ดลูกหยี 				

		วิธีและเครื่องมือที่ใช้ในการควบคุมการตรวจสอบ			
จุดรวม	ข้อกำหนดตามระเบียบ SA อนุมัติปฏิบัติงาน:	วิธีการ	ความถี่	ผู้รับหน้าที่ตรวจสอบ	มาตรการ
	<p>4. ตากลูกหยี นำลูกหยีที่ตากแดดไว้กับน้ำตาลทราย มาตากแดดอีกครั้ง โดยใช้เวลาประมาณ 1 วัน เพื่อให้ลูกหยีแห้งสนิท นำมารับประทาน</p> <p>5. บรรจุหีบห่อและติดฉลากให้เรียบร้อย เป็นอันเสร็จสิ้นขั้นตอนการแปรรูปลูกหยีหวาน</p> <p>ผลิตภัณฑ์ลูกหยีหวานแบ่งเป็นกวนมีเมล็ด ไม่มีเมล็ด และแบบโบราณ ลูกหยีที่ได้มีลักษณะเนื้อเดียว เกาะตัวเป็นเนื้อเดียวกัน มีสีแดงเข้มถึงดำ ซึ่งการแปรรูปลูกหยีหวานประกอบด้วย 5 ขั้นตอน</p> <p>1. เตรียมเครื่องปรุงรส ในการแปรรูปลูกหยีหวานทั้ง 3 แบบ ผู้ประกอบการมักใช้สูตรผสมเหมือนกัน ได้แก่ น้ำ น้ำตาล และแซฟฟริก และเกลือป่น ตามสูตร/อัตราส่วนเฉพาะของแต่ละราย ตั้งแต่แล้วเสร็จแล้วส่วนผสมให้เข้ากัน</p> <p>2. เคี่ยวรวมกับลูกหยี โดยนำลูกหยีในปริมาณที่กำหนดมาเคี่ยวรวมกับส่วนผสมให้เป็นเนื้อเดียวกัน สังเกตจากเครื่องปรุงรส ผสมผสานกับเนื้อลูกหยีจนมีความเหนียวแข็งเป็นก้อนและมีสีคล้ำหรือดำ ใช้เวลาประมาณ 15 นาที จากนั้นจึงตัดใส่ถาด</p> <p>3. ทิ้งไว้ให้เย็นสักพัก</p>				

จุดควบคุม	ข้อกำหนดตามระเบียบงาน GI คู่มือปฏิบัติงาน	วิธีและเครื่องมือที่ใช้ในการควบคุมตรวจสอบ			
		วิธีการ	ความถี่	ผู้รับหน้าที่ตรวจสอบ	มาตรการ
การปรับปรุง	<p>4. ปั่นและห่อ อาจห่อด้วยพลาสติก ถุงกระดาษ หรือบรรจุภัณฑ์อื่น ๆ ชนิดอ่อนนี้จะอาศัยแรงงานคนที่มีความชำนาญในการปั่นและห่อรวมทั้งแปกห่อให้มิดชิด เพื่อให้ได้ผลิตภัณฑ์ที่สะอาด ผู้ปั่นและห่อต้องมีอุปกรณ์รักษาความสะอาด ต้องตัดเล็บให้สั้น รวมทั้งล้างมือก่อนทุกครั้ง</p> <p>5. บรรจุหีบห่อและติดฉลากให้เรียบร้อย เป็นอันเสร็จสิ้น</p>	<p>ด้วยตา</p> <p>เอกสาร</p>	1 ครั้งต่อปี	- การควบคุมตัวเอง	แจ้งให้ผู้ผลิต ผู้ประกอบการ ทำการ ทำเอกสารที่กำหนดจะ ทำ 242
การบรรจุหีบห่อ	<p>- ถูกหีบห่อเครื่องมีเมล็ด ถูกหีบห่อเครื่องไม่มีเมล็ด ถูกหีบห่อหยาบไม่มีเมล็ด ถูกหีบห่อความไม่เมล็ด ถูกหีบห่อความไม่เมล็ด</p> <p>- ใต้ถูกหีบจากพื้นที่ชั้น 12 อำเภอของจังหวัดปัตตานี ที่ได้ขึ้นทะเบียนสิ่งบ่งชี้ทางภูมิศาสตร์แล้ว คืออำเภอยะรัง อำเภอ มายอ อำเภอกะพ้อ อำเภอสาบบุรี อำเภอเมือง อำเภอ โศภโพร อำเภอหนองจิก อำเภอแม่ลาน อำเภอยะหริ่ง อำเภอปะนาเระ อำเภอทุ่งยางแดง และอำเภอไม้แก่น</p> <p>เป็นส่วนประกอบหลัก</p>	<p>ด้วยตา</p> <p>เอกสาร</p>	1 ครั้งต่อปี	- การควบคุมตัวเอง	แจ้งให้ผู้ผลิต ผู้ประกอบการ ทำการ ทำเอกสารที่กำหนดจะ ทำ 242

วิธีและเครื่องมือที่ใช้ในการทบทวนวรรณกรรม			
จุดควบคุม	ข้อกำหนดตามทะเบียน GI คู่มือปฏิบัติงาน	วิธีการ	
		ความถี่	ผู้รับหน้าที่ตรวจสอบ
มาตรการ			มาตรการ
	<p>ก. กล้วยตาก ตัดกิ่งกระต่าย หรือบรรจุภัณฑ์อื่น ๆ</p> <p>ข. ลูกหิยแปรรูป ห่อด้วยพลาสติก หรือกระดาษแก้ว บรรจุในถุงพลาสติก ก่อด้วยพลาสติก ก่อด้วยกระดาษ หรือบรรจุภัณฑ์อื่น ๆ</p> <p>ค. รายละเอียดผลิตภัณฑ์ ประกอบด้วย</p> <p>- ชื่อความ "ลูกหิยะรัง" หรือ "LUKYEE YARANG"</p> <p>ผลิตภัณฑ์ลูกหิยจากจังหวัดปัตตานี</p> <p>- ระบุวัน เดือน ปี ที่ผลิต วันหมดอายุ</p> <p>- ระบุชื่อ ที่อยู่ผู้ผลิต/จำหน่าย ให้ชัดเจน</p>		<p>ทำการคัดลอกจากบัญชีสมาชิก</p>
การเก็บรักษา	<p>- เก็บบรรจุไว้ในถุงพลาสติกขนาดใหญ่ เท่าที่สะดวก</p> <p>1. ชั้น แล่นำถุงพลาสติกนั้นบรรจุลงในกระสอบป่านอีกชั้นหนึ่ง หรือจะเก็บใส่ปี๊บขนาดใหญ่ก็ได้เลย โดยปิดให้มิดชิด อย่างไรก็ตามความชื้นเข้าไป การเก็บลูกหิยสามารถเก็บรักษาไว้ได้นานแรมปี แต่ต้องอาศัยการตากแดดให้แห้งก่อนแล้วเก็บไว้ในที่แห้งๆ หรือจะเก็บเป็นลูกหิยที่กะเพาะเปลือกแล้วตากแดดให้แห้งก็ได้เช่นกัน</p> <p>ข้อสำคัญอย่าให้อากาศและความชื้นเข้ามาเป็นอันเข้าได้ เพราะจะทำให้คุณภาพของลูกหิยลดลง สิ้นไม่สด ลักษณะเนื้อเปลี่ยนไป</p>	<p>ด้วยตา</p> <p>1 ครั้งต่อปี</p>	<p>แจ้งให้ผู้ผลิต ผู้ประกอบการ ทำการแก้ไข หากไม่แก้ไข ภายในเวลาที่กำหนด จะทำการคัดลอกจากบัญชีสมาชิก</p>

จุดความคืบหน้า	ข้อกำหนดตามระเบียบงาน GI คู่มือปฏิบัติงาน	วิธีและเครื่องมือที่ใช้ในการควบคุมตรวจสอบ			
		วิธีการ	ความถี่	ผู้รับหน้าที่ตรวจสอบ	มาตรการ
การผลิตและจำหน่าย	ผลิตภัณฑ์สุกหยาบขึ้นรูป ผลิตภัณฑ์และจำหน่าย 9 ชนิด	ด้วยตา เอกสาร	1 ครั้งต่อปี	- การควบคุมตัวเอง - คณะกรรมการ	แจ้งให้ผู้ผลิต ผู้ประกอบการ ทำการ แก้ไข หากไม่แก้ไข ภายในเวลาที่กำหนดจะ ทำการคัดออกจากบัญชี สมาชิก

ประเภท	รายละเอียดกิจกรรม	วันที่ดำเนินการ	ข้อเสนอแนะ
ผู้ประกอบการ	<p>แหล่งที่มาของลูกหี</p> <p><input type="radio"/> รับซื้อจากสมาชิกกลุ่ม</p> <p><input type="radio"/> รับซื้อจากทั่วไป</p> <p>นาย/นาง/น.ส.....</p> <p>แหล่งดิน.....</p> <p>ปริมาณ.....กก.</p> <p>- ชนิดรับซื้อผลิตภัณฑ์</p> <p><input type="radio"/> ลูกหีดำ</p> <p><input type="radio"/> ลูกหีกะเทาะเปลือก</p> <p><input type="radio"/> อื่น.....</p> <p>- แปรรูปเป็นผลิตภัณฑ์</p> <p><input type="radio"/> ลูกหีดำ</p> <p><input type="radio"/> ลูกหีกะเทาะเปลือก</p> <p><input type="radio"/> ลูกหีทรงเครื่อง ไม่มีเมล็ด</p> <p><input type="radio"/> ลูกหีทรงเครื่องมีเมล็ด</p> <p><input type="radio"/> ลูกหีกวน ไม่มีเมล็ด</p> <p><input type="radio"/> ลูกหีกวนมีเมล็ด</p> <p><input type="radio"/> ลูกหีกวนหยาบ</p> <p><input type="radio"/> ลูกหีฉาบ ไม่มีเมล็ด</p> <p><input type="radio"/> ลูกหีฉาบมีเมล็ด</p>		

แบบฟอร์มการตรวจสอบควบคุมคุณภาพและแหล่งที่มาของสิ่งบ่งชี้ทางภูมิศาสตร์ ลูกหยียะรัง

ชื่อผู้ตรวจ..... วันที่.....

ผู้ผลิต/ผู้ประกอบการ/กลุ่ม.....

1. ประเภทผู้ขอขึ้นทะเบียน

- ผู้ผลิต
- ผู้ประกอบการ
- ผู้ผลิตและผู้ประกอบการ

2. พื้นที่การผลิต

- จังหวัดปัตตานี อำเภอ.....
- จังหวัดอื่นๆ ระบุ.....

3. ลักษณะผลิตภัณฑ์ลูกหยีที่จำหน่าย

- ลูกหยีดำ

- ลูกหยีกะเทาะเปลือก

- ลูกหยีทรงเครื่องมีเมล็ด

- ลูกหยีทรงเครื่องไม่มีเมล็ด

- ลูกหยีกวนหยาบไม่มีเมล็ด

ลูกหยีกวนมีเมล็ด

ลูกหยีกวนไม่มีเมล็ด

ลูกหยีฉาบมีเมล็ด

ลูกหยีฉาบไม่มีเมล็ด

4. ลักษณะของบรรจุภัณฑ์

ถุงพลาสติก กระดาษ อื่นๆ.....

มีชื่อผลิตภัณฑ์ชัดเจน ระบุวัน เดือน ปีที่ผลิต/หมดอายุ

ระบุชื่อ ที่อยู่ผู้ผลิต/จำหน่ายชัดเจน

อื่น ๆ.....

5. เสนอแนะ (เพิ่มเติม)

6. ผลการตรวจประเมิน

ลงชื่อ

ผู้รับการตรวจ

ลงชื่อ

ผู้ตรวจประเมิน

(.....)

(.....)

วันที่

วันที่